

OBSERVAÇÕES
METEOROLÓGICAS, MAGNÉTICAS E SÍSMICAS

FEITAS NO

OBSERVATÓRIO METEOROLÓGICO DE COÍMBRA

NO ANO DE

1915

VOLUME LIV

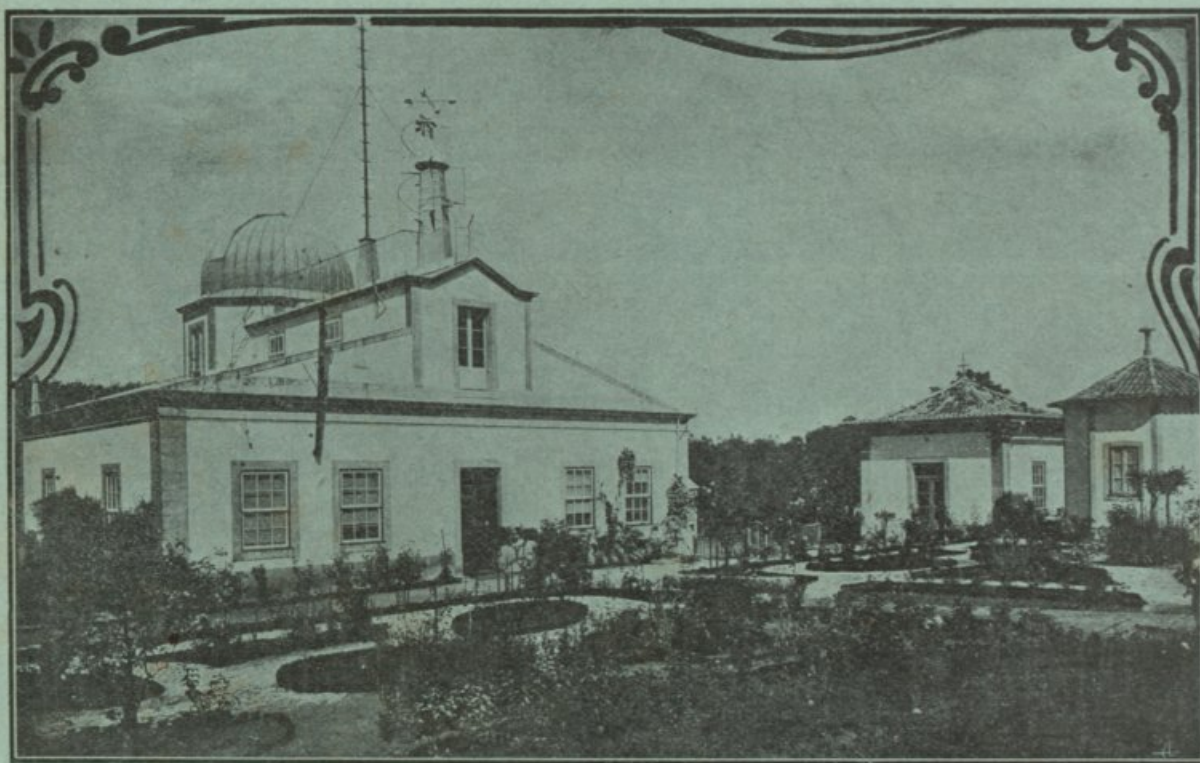

COIMBRA
IMPrensa DA UNIVERSIDADE
1916

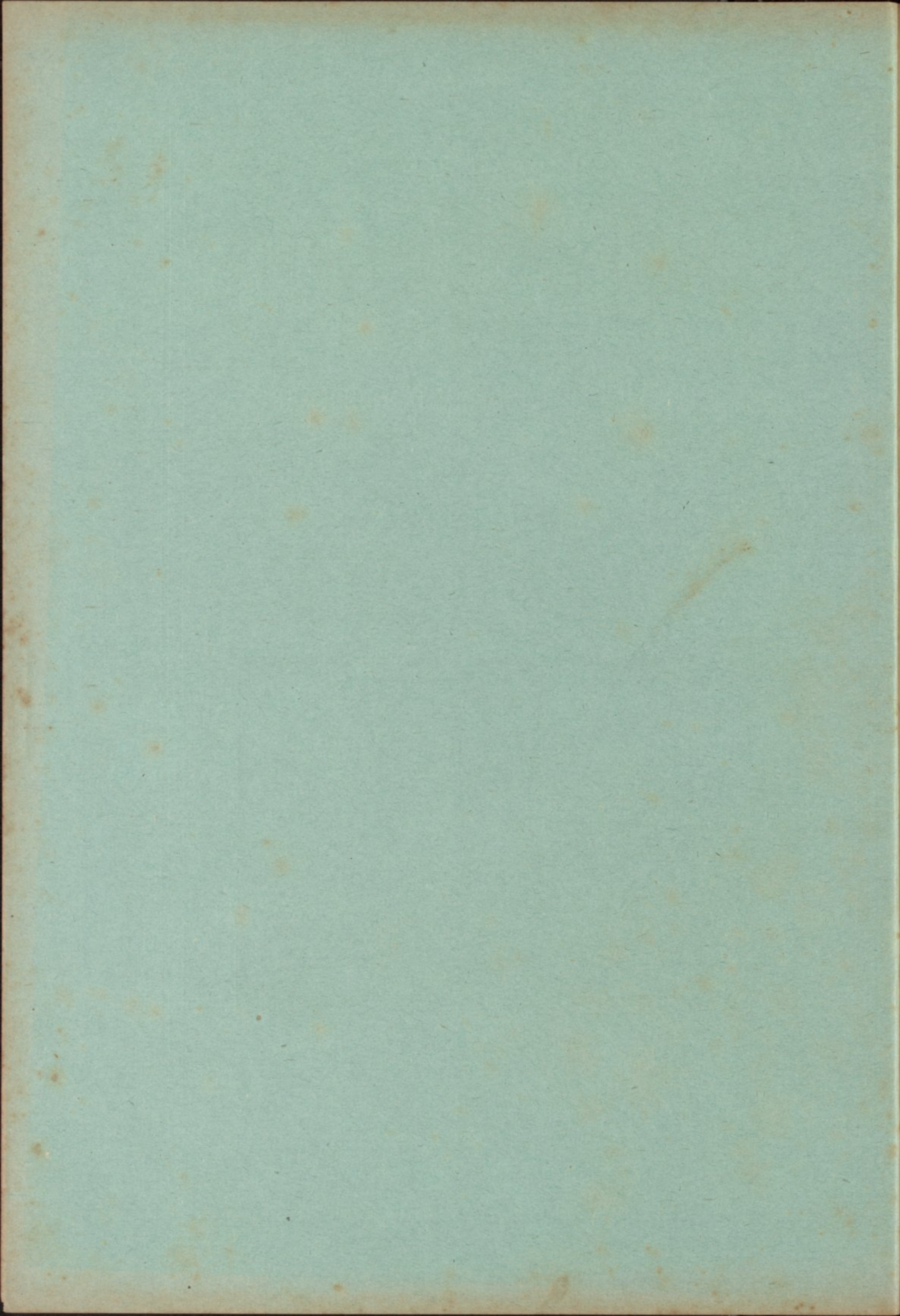

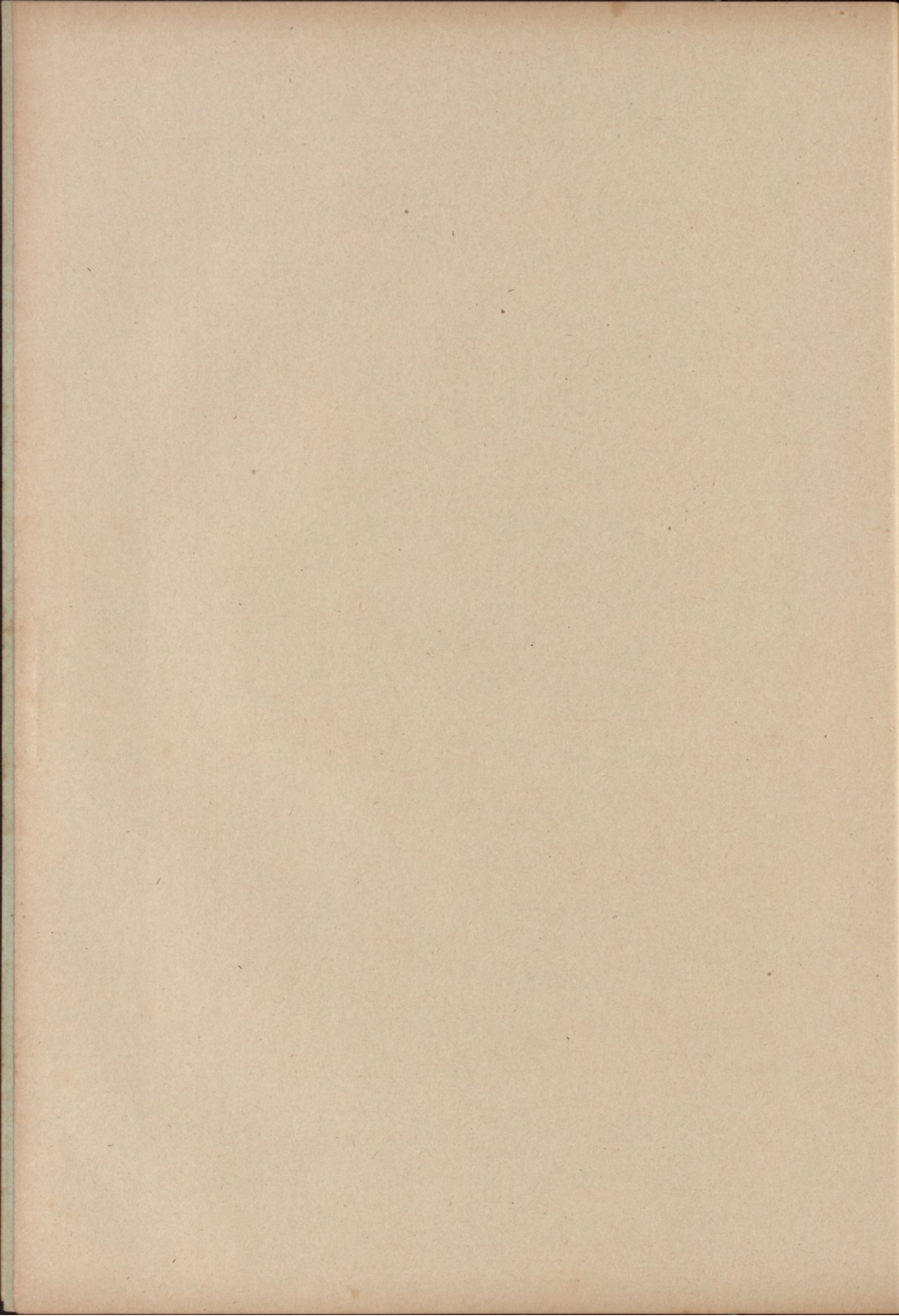

OBSERVAÇÕES
METEOROLÓGICAS, MAGNÉTICAS E SÍSMICAS

FEITAS NO

OBSERVATÓRIO METEOROLÓGICO DE COÍMBRA

NO ANO DE

1915

VOLUME LIV

(Publicação oficial)

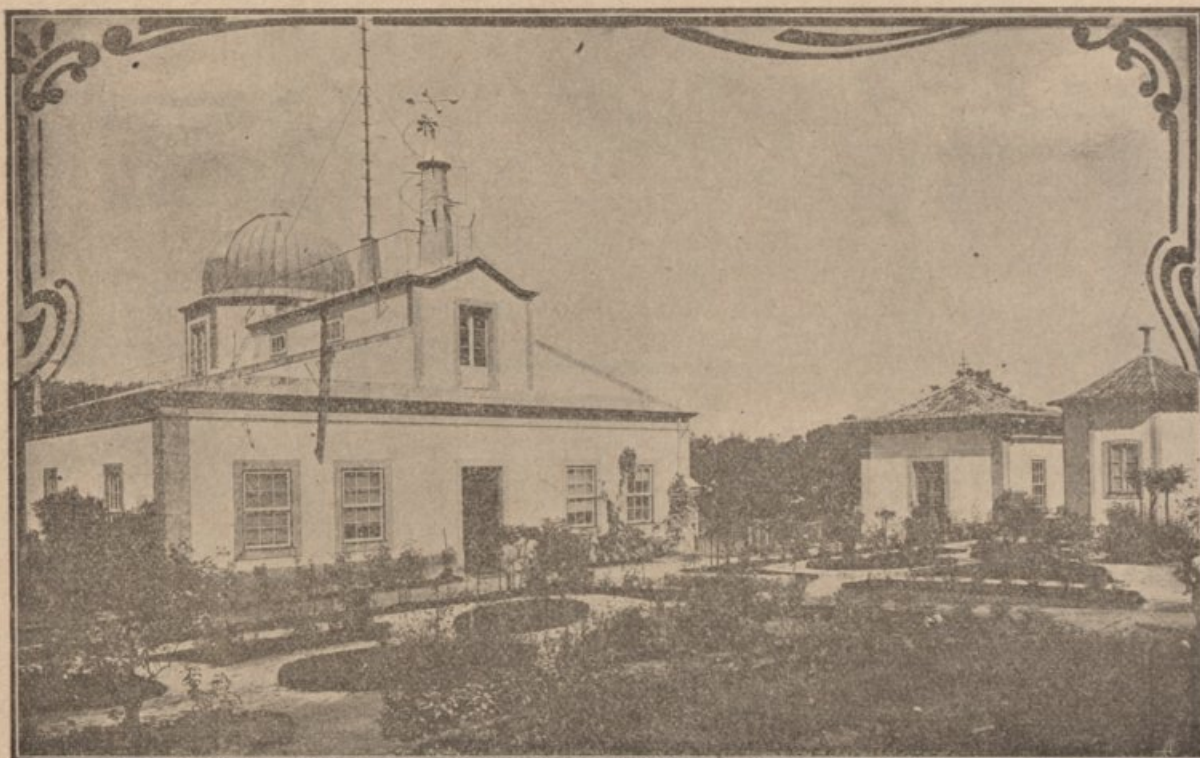

COÍMBRA
IMPRESA DA UNIVERSIDADE
1916

ON THE THEORY OF

METEOROLOGICAL MAGNETISM & SEISMOLOGY

BY

DR. H. H. HUTTON

OF

THE

UNIVERSITY OF

EDINBURGH

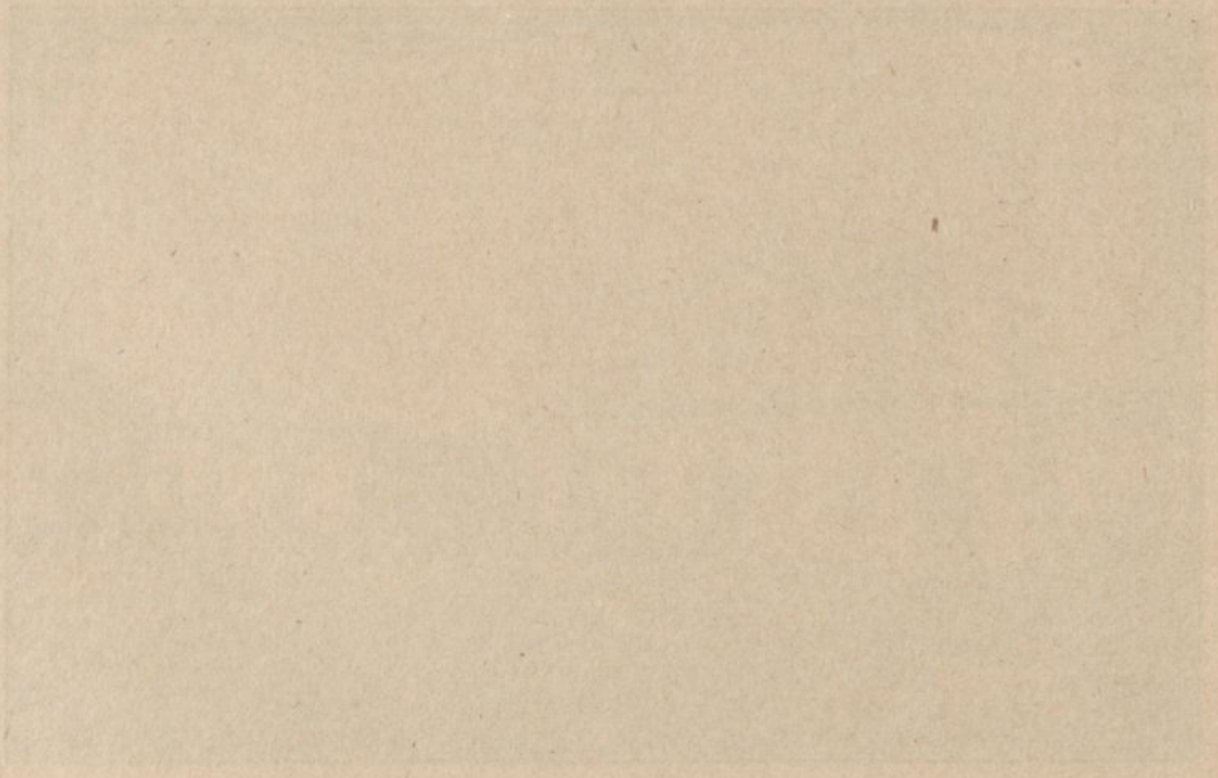

EDINBURGH: W. & A. K. LEITCH, 1881.

INDICE

	Pag.		Pag.
ADVERTÊNCIA	v	OBSERVAÇÕES MAGNÉTICAS DE 1915:	
OBSERVAÇÕES METEOROLÓGICAS DE 1915:		Declinação.....	139
Janeiro.....	2	Inclinação.....	143
Fevereiro.....	12	Força.....	144
Março	22	Resumo do ano.....	146
Abril	32		
Maio.....	42		
Junho.....	52	OBSERVAÇÕES SÍSMICAS DE 1915	147
Julho.....	62		
Agosto.....	72		
Setembro.....	82	ESTABELECIMENTOS E PESSOAS QUE RECEBEM AS PUBLICAÇÕES DO	
Outubro	92	OBSERVATÓRIO	159
Novembro.....	102		
Dezembro.....	112		
Resumo anual.....	123	PUBLICAÇÕES OFERECIDAS À BIBLIOTECA DO OBSERVATÓRIO.....	163

PESSOAL DO OBSERVATORIO

<i>Director</i>	O professor da Faculdade de Ciências Anselmo Ferraz de Carvalho ¹⁾ .
<i>Ajudantes</i>	{ António Pedro Leite Adriano de Jesus Lopes António Alberto dos Santos Mota.
<i>Praticante</i>	Joaquim Gomes Paredes
<i>Praticante fóra do quadro</i>	Saúl Marques Perdigão Donato ²⁾
<i>Guarda</i>	Adriano José.

¹⁾ Nomeado por decreto de 19 de Setembro de 1914.

²⁾ Pago pela dotação do Observatório.

ADVERTÊNCIA

Posição do Observatório. — Está situado no alto da *Cumeada*, distante 1000 metros a E. do Paço das Escolas, e 1500 ao N. do rio Mondego. A mais curta distância ao mar é de 38500 metros aproximadamente.

Coordenadas geográficas:

Longitude a W. de Greenwich..... 33^m 41',5
 (= 8° 25',4)
 Latitude N. 40° 12' 25''
 Altitude sobre o nível médio do Oceano.. 140 metros.

Tempo. — As observações são referidas ao *tempo médio local*, contado civilmente, da meia-noute ao meio-dia (*ante meridiem*), e do meio-dia à meia-noute (*post meridiem*); exceptuando as observações sísmicas, que se referem ao tempo de Greenwich.

O tempo é determinado, com aproximação até décimas de segundo, pelas passagens meridianas das estrelas, que se observam regularmente de 10 em 10 dias

(se o estado do céu o permite) com um instrumento portátil de Repsold & Söhne e um cronómetro sideral de Negus, cujo andamento é muito regular e sensivelmente constante no intervalo de duas observações. Todos os dias, á 1^h da tarde, se comparam com este cronómetro os outros relógios de precisão, que possui o Observatório, e se determina o estado de cada um d'eles áquella hora, applicando-se-lhes as devidas correcções.

As horas ordinárias de observação directa são: 9 da manhã, meio-dia, 3 e 6 da tarde, 9 da noute. Combinando os dados da observação directa com as indicações das curvas produzidas nos instrumentos registradores, calculam-se os valores correspondentes a cada hora do dia e da noute.

Para reduzir o tempo de Coimbra (Observatório Meteorológico) ao das localidades abaixo designadas, com aproximação de $\pm 3^s$, tem que aplicar-se-lhe as seguintes correcções:

Lisbôa (Tapada)..... — 0	3,1	América Interecolonial — 3	26,3
Madrid (Observatório). + 0	18,9	» Oriental... — 4	26,3
Greenwich..... + 0	33,7	» Central... — 5	26,3
Paris..... + 0	43,0	» Montanhas.. — 6	26,3
Europa Central..... + 1	33,7	» Pacifico... — 7	26,3

Europa Oriental..... + 2	33,7	América do Sul..... + 10	3,7
Africa do Sul, Natal, Cabo..... + 2	33,7	Victória, Nova Gales, Queensland, Tasmânia..... + 10	33,7
Japão..... + 9	33,7	Nova Zelândia..... + 12	3,7
Austrália Occidental.. + 8	33,7		

Pressão atmosférica. — O instrumento empregado na observação directa é um barómetro do tipo Fortin, construido por Casella (N.º C 688). O tubo tem 10 milímetros de diâmetro interior, e o nónio dá 0^{mm},10. Foi comparado com o padrão de

Kew, a respeito do qual tem o erro constante de +0^{mm},10, incluindo o efeito da capilaridade. As alturas barométricas observadas são correctas deste erro, e reduzidas pelas taboas de Haeghens á temperatura de 0º C.

Altitude da tina do barómetro..... 140^m,96

A partir do ano de 1901 (inclusive) as alturas barométricas inscritas nos quadros mensais

e nos do resumo anual foram reduzidas á *gravidade normal*, isto é, ao valor de *g* na latitude de 45º e ao nível do mar, applicando-se-lhes a correcção de

- 0,33..... de 710 a 720^{mm}
- 0,34..... de 730 a 750
- 0,35..... de 760 a 770.

O registrator da pressão (baro-psicógrafo) é um aparelho photographico, que registra ao mesmo tempo as variações da temperatura e da humidade. Empregam-se tambem, como instrumentos subsidiários, dois registradores de Richard, um para a pressão e outro para as temperaturas (termómetro seco e molhado), e um barógrafo Redier.

As médias são deduzidas de 24 valores horários, conforme se vê do resumo anual. Nos resumos mensaes suprimiram-se os valores das horas *pares*, comquanto se hajam incluido no calculo das médias, para não avolumar demasiadamente esta publicação. A máxima e a minima absolutas são tiradas das curvas do barógrafo.

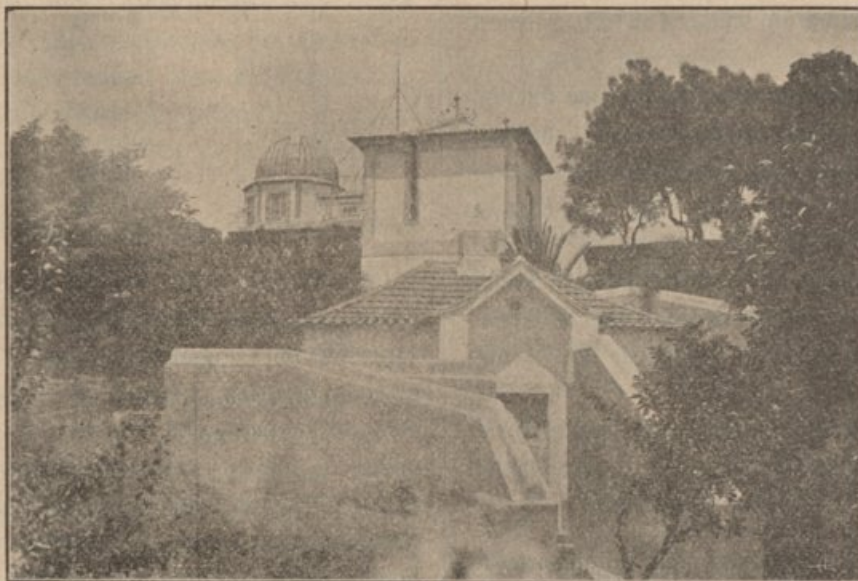

Casa em que foi instalado o sismógrafo Wiechert

Temperatura. Humidade. — Estes dois elementos são fornecidos pelas indicações do psicrómetro combinadas com as do registorador correspondente. Os termómetros estão colocados fóra do edificio, ao N. e á sombra, sob um duplo abrigo de persianas, que permite a livre circulação do ar; afastado 0^m,5 da parede do Observatório, na altura de 1^m,15 acima do solo, 141^m sobre o nível do mar.

Dois termómetros de temperaturas limites, colocados no mesmo abrigo e na mesma situação dos precedentes, dão as temperaturas máxima e mínima absolutas de cada dia. As médias são deduzidas, como as da pressão, de 24 valores horários.

A maior parte dos termómetros empregados são de Casella, e a todos eles se applicam as correções precisas para se ajustarem com o padrão de Kew. — A escala adotada é a centígrada.

A tensão do vapor e a humidade relativa calculam-se pelas táboas de Haeghens, com as indicações dos termómetros, sêco e molhado, correspondentes ás 24 horas do dia.

Temperaturas da irradiação. Termómetros na relva. — A temperatura máxima da irradiação solar é dada por um termómetro registorador, de reservatório esférico negro encerrado no vácuo, que se expõe ao sol no jardim do Observatório, sobre uma haste de ferro, que o sustenta isolado na altura de 1^m,20 acima do chão, 142^m,70 sôbre o nível do mar.

A mínima da irradiação nocturna é registrada por um termómetro d'alcool, com o reservatório descoberto e a haste protegida por um tubo de vidro, que se expõe no foco dum espelho parabólico voltado ao zénith, em lugar próximo do antecedente, pouco acima do solo.

Um termómetro de máxima e outro de mínima, deitados na relva ao pé dos precedentes, aquele de dia e êste de noute, accusam as temperaturas extremas á superfície do terreno cultivado.

Os parêntesis, que encerram algumas das temperaturas observadas no espelho parabólico, indicam que o termómetro exposto foi molhado por chuva, que cahiu de noute.

Actinometria. — Como instrumento para a observação directa da intensidade da radiação solar, de acordo com as determinações da Conferência Internacional de Meteorologia, o Observatório fêz aquisição dum pirheliómetro de compensação electrica, de Angström. Êste instrumento com os aparelhos complementares, fornecido por *The Cambridge Scientific Instrument Company*, foi recebido em agosto e convenientemente instalado no torreão envidraçado do Observatório.

O pirheliómetro tem o número 18493 e vem acompanhado do certificado de exame pelo Prof. H. L. Callendar, no Royal College of Science, South Kensington.

As observações devem começar regularmente em janeiro de 1916.

Horas de sol descoberto. — O tempo, que o sol esteve descoberto em cada hora do dia, é registrado num aparelho do sistema Jordan, pela impressão da imagem do astro, produzida em camara escura, sobre uma tira de papel sensibilizado com citrato de ferro amoniacal e prussiato rubro, dissolvidos em água filtrada na proporção de 20 por cento do primeiro sal e 19 do segundo.

Vento. — A direcção e a velocidade do vento são determinadas por um anemógrafo do tipo adoptado em Kew, con-

struido e aperfeiçoado por R. W. Munro, de Londres. O molinete e as rodas dos rumos estão expostas ao vento sobre uma pequena torre assente no telhado do Observatório.

Elevação do molinete acima do solo..... 13^m.
Altitude correspondente..... 153^m.

A velocidade e a pressão do vento são registados por um anemógrafo Dines, construido pela casa Munro, de Londres.

Sobre uma coluna levantada no telhado a W da pequena torre do anemógrafo Robinson assenta o tubo de bronze que protege os tubos de pressão e sucção.

Elevação da abertura do tubo de pressão
acima do solo..... 17^m,5
Altitude correspondente..... 157^m,5

As horas ordinárias a que se lêem os instrumentos observa-se também directamente o rumo e a força do vento, a qual se classifica do modo seguinte:

Numeros	Força do vento	Velocidade Kilom. por hora
0	Calma	0, ou < 1
1	Muito fraco	1 a 6
2	Fraco	7 a 12
3	Moderado	13 a 25
4	Fresco	26 a 40
5	Forte	41 a 55
6	Muito forte	56 a 70
7	Violento, furacão	> 70

Os rumos inscritos no quadro do vento são os predominantes em cada intervalo de 2 horas; as velocidades são expressas em kilometros por hora. Considera-se predominante, naquele intervalo, o rumo que persistiu por mais de 1 hora, ou o que foi precedido e seguido de calma, não obstante durar menos. A inicial V da palavra *variável* significa que se observaram diferentes rumos, dos quaes nenhum pôde considerar-se predominante; a letra C, abreviatura de *calma*, indica que não houve vento, ou que a velocidade dêle foi inferior a 1 kilometro.

Em conformidade com o quadro precedente qualificam-se de vento *muito fraco* os dias em que a velocidade média foi de 1 a 6 kilometros; de vento *fraco* aqueles em que a velocidade média passou de 6 e não excedeu a 12; e assim por deante.

Sob a epigrafe *Frequência do vento* inscrevem-se os números de vezes que cada rumo predominou nos intervalos de 2 horas.

Os *elementos médios correspondentes a cada rumo* são calculados sómente para os rumos que persistiram mais de 6 horas por dia. A *chuva total*, que caiu com os diversos rumos, é calculada para todos, ainda que tenham durado menos.

Chuva. Evaporação. — A altura da chuva caída e da agua evaporada, no intervalo de 24 horas, é medida todos os dias ás 9 da manhã, com aproximação até décimas de millimetro. Os vasos em que se recolhe a chuva e se mede a evaporação estão colocados em um terraplano, distante 25^m a ENE. do edificio principal.

Elevação do udómetro acima do solo..... 1^m,30.
Altitude correspondente..... 142^m,80.

Na mesma posição e altitude está assente um udógrafo de Casella, que registra continuamente a altura da chuva que cae a qualquer hora do dia ou da noite.

A quantidade de chuva inscrita no quadro do vento, em seguida aos rumos predominantes, é a registrada pelo udógrafo no intervalo de meia-noite a meia-noite (0^h a. m. — 12^h p. m.). Difere geralmente da que se mede no udómetro, proveniente das 24 horas que precedem as 9 da manhã.

No resumo annual encontra-se a quantidade de chuva registrada em cada mês e em todo o ano, de duas em duas horas, e a *frequência* ou o número de vezes que choveu nos mesmos intervalos. A *intensidade* da chuva, por horas ou por meses, é o quociente da quantidade pela frequência respectivas a cada período.

Nuvens. — A quantidade de nuvens é a porção do céu que elas encobrem, na ocasião em que se fazem as observações, avaliada por estimativa em décimas partes da totalidade: 0 — designa céu claro; 10 — totalmente coberto.

Qualificam-se de *limpos* os dias em que a média das 5 observações trihorárias da quantidade de nuvens é inferior a 4,2; *cobertos* aqueles em que esta média excede 8,7; e de *nuvens* os restantes.

Desde o 1.º de janeiro de 1898 a configuração das nuvens é observada por comparação com as estampas do atlas internacional, publicado, em conformidade com as decisões da Conferência Internacional de Meteorologia pelos Srs. H. Hildebrandsson, A. Riggenbache, L. Teisserenc de Bort, membros da comissão das nuvens (Paris, 1896).

A nomenclatura e os símbolos, correspondentes á nova classificação adoptada, são os seguintes:

Ci. Cirrus.	Cu.-N. Cumulo-nimbus.
Ci.-S. Cirro-stratus.	S. Stratus.
Ci.-Cu. Cirro-cumulus.	Fr.-Cu. Fracto-cumulus.
A.-Cu. Alto-cumulus.	Fr.-N. . Fracto-nimbus.
A.-S. Alto-stratus.	Fr.-S. . Fracto-stratus.
S.-Cu. Strato-cumulus.	S.-cf. . Stratus-cumuliformis.
N. Nimbus.	N.-cf. . Nimbus-cumuliformis.
Cu. Cumulus.	M.-Cu. Mammato-cumulus.

As fôrmas designadas por estes diversos símbolos são minuciosamente descritas na introdução do atlas internacional, e representadas em 14 estampas, de que se compõe o mesmo atlas, compreendendo 28 figuras características, reproduções de fotografias e dalgumas pinturas selectas, tiradas do natural.

Estado geral do tempo. Fenómenos accidentais.

— As informações do estado geral do tempo, recopiladas na última página de cada mês, são a transcrição das notas que os observadores lançam nos diários, ao lado das observações directas. Das mesmas notas se extraem os dias do mês (inscritos por baixo do quadro das nuvens) em que houve nevoeiro, orvalho, geada, saraiva, trovoada, arco-iris e outros fenómenos accidentais, que são cuidadosamente registrados, a qualquer hora que se observem.

Sinais e abreviaturas. — Empregam-se os seguintes:

† agulhas de gelo.	⊕ corôa solar.
∩ arco-iris.	⊔ geada.
⊖ aurora boreal.	△ granizo.
☾ corôa lunar.	⊙ halo solar.

* neve.	⊠ trovoada.
≡ nevoeiro.	⊠ vento forte.
∞ nevoeiro seco.	W. Oeste.
∩ orvalho.	
< relâmpago sem trovão.	A. M. ante meridiem.
† barras de neve.	P. M. post meridiem.
● chuva.	M. D. meio-dia.
∞ chuva gelada.	M. N. meia-noite.
▲ saraiva.	C. calma.
☾ halo lunar.	V. variavel.

A intensidade dos fenómenos é representada pelos números 0, 1, 2, como expoentes de cada signal. Por exemplo: ●⁰ denota chuva fraca, ●² chuva forte, etc.

Magnetismo terrestre. — Os valores da *declinação*, da *inclinação* e da *força magnética* são o resultado de observações directas, feitas com o unifilar de Elliott Bro^s. N.º 40, e o inclinómetro de J. Dover N.º 31, dos modelos adoptados no Observatório de Kew. Estes dois instrumentos estão colocados permanentemente sobre pilares de cantaria assentes no solo, numa casa isolada e construida sem ferro, á distancia de 41 metros a E. do edificio principal, em terreno destituido de acção magnética sensivel. Os processos de observação, salvo ligeiras modificações, são os mesmos que se usam em Kew, descritos em apêndice ao *Manual do magnetismo terrestre* do General Edw. Sabine ¹⁾.

Declinação. — Observa-se duas vezes por dia, ás 8^h da manhã e ás 2 da tarde, comparando a direcção do iman suspenso, nas posições *directa* e *inversa*, com a de uma mira situada no horizonte á distancia de 1000 metros, no azimuth N 103º 49' 48" E. Todas as vezes que as curvas dos magnetógrafos revelam a existência de perturbações ás horas a que se lê a declinação, os valores desta, marcados nas tabelas com um asterisco, são excluidos do cálculo das médias.

Por comodidade do serviço a observação directa da manhã foi transferida, em 1907, para duas horas mais tarde. O valor da declinação correspondente ás 8^h a. m. é deduzido das curvas do declinógrafo. A observação das 2^h p. m. continua a fazer-se regularmente.

Inclinação. — Observa-se três vezes por mês, geralmente de 10 em 10 dias, empregando-se duas agulhas em cada observação. Colocado o circulo no meridiano magnético, com uma das agulhas fazem-se 32 leituras dos arcos indicados pelas duas pontas: 16 antes e 16 depois de invertidos os polos; 8 com o circulo a E. e 8 com o circulo a W.; e em cada uma d'estas posições, 4 com a *face* e 4 com o *dorso* da agulha voltado para o circulo. Suspende-se a agulha pelo eixo e deixa-se pousar docemente antes de cada leitura. A média das 32 leituras é o valor da inclinação.

Procede-se do mesmo modo com a outra agulha, e obtem-se semelhantemente outro valor da inclinação, em geral pouco diferente do primeiro. A média dos dois é a inclinação correspondente á hora média da observação. Raras vezes a diferença dos dois valores chega a 3'; quando isso succede, por efeito das perturbações, despreza-se a observação e repete-se no dia seguinte.

¹⁾ Extracto do *Admiralty Manual of Scientific Enquiry*, 3.ª ed., 1859.

VIII

Força. — As observações das *deflexões* e a das *oscilações*, por meio das quaes se obtém o valor absoluto da componente horisontal do campo magnético terrestre, são feitas ordinariamente nos dias seguintes áqueles em que se observa a inclinação.

Fazem-se duas séries de deflexões, uma antes e outra depois das oscilações, colocando o iman deflector ás distâncias de 30 e de 40 centímetros em ambas as séries, com o polo N. voltado alternadamente para E. e para W, dum e outro lado do iman suspenso. A média geral das duas séries é o valor adoptado do ângulo de deflexão correspondente a cada uma das distâncias.

O periodo da oscilação é determinado pela observação directa de 36 passagens da divisão média da escala do iman pelo fio vertical do telescópio, tomadas de 5 em 5 oscilações, em três séries: de 0 a 55, de 100 a 155, e de 200 a 255. Os intervalos entre as 12 passagens da segunda série e as correspondentes da primeira e da terceira dão 24 valores independentes da duração de 100 oscilações, de cuja média se deduz o tempo duma oscilação.

A componente vertical e a força total deduzem-se da componente horisontal, multiplicando-a respectivamente pela tangente ou pela secante da inclinação, determinada no dia anterior ou no seguinte.

Os valores da força são calculados directamente no sistema de unidades C. G. S. (*centimetro, grama, segundo*). Para reduzi-los a unidades inglesas (*pé, grão e segundo*), multiplicam-se pelo factor $21,688 = \sqrt{\frac{\alpha}{\beta}}$, sendo $\alpha = 30,479449$ o comprimento do pé em centímetros, e $\beta = 0,06479894$ a massa do grão expressa em grammas¹⁾.

Magnetógrafos. — As variações da declinação e da componente horisontal da força magnética são registradas continuamente por um sistema de aparelhos fotográficos, construídos por Adie, que compreende o *declinógrafo*, o magnetógrafo *bifilar* e o *vertical* ou *balança*. Estes três aparelhos estão assentes numa casa subterranea, em que a temperatura varia pouco e regularmente nas diversas estações do ano.

DECLINÓGRAFO

As distâncias do espelho do declinógrafo (determinadas

¹⁾ Vid. — *Tables météorologiques internationales*, Paris, 1890; *Einteilung*, C. 69.

em 1885) ao respectivo cilindro e ao centro da escala do óculo, correctas de $\frac{2}{3}$ da espessura do espelho, são:

ao cilindro..... 1^m,5123
à escala..... 0,9899
Uma divisão da escala=..... 0,000505.

Donde se deduzem os seguintes valores angulares duma polegada, $\frac{1}{20}$ de polegada e um milimetro das ordenadas das curvas, e duma divisão da escala do óculo:

1 polegada = 28'52",0 = 28',87
 $\frac{1}{20}$ polegada = 1 26,6 = 1,44
1 milimetro = 1 8,0 = 1,13
1 divisão da escala = 52,6 = 0,877.

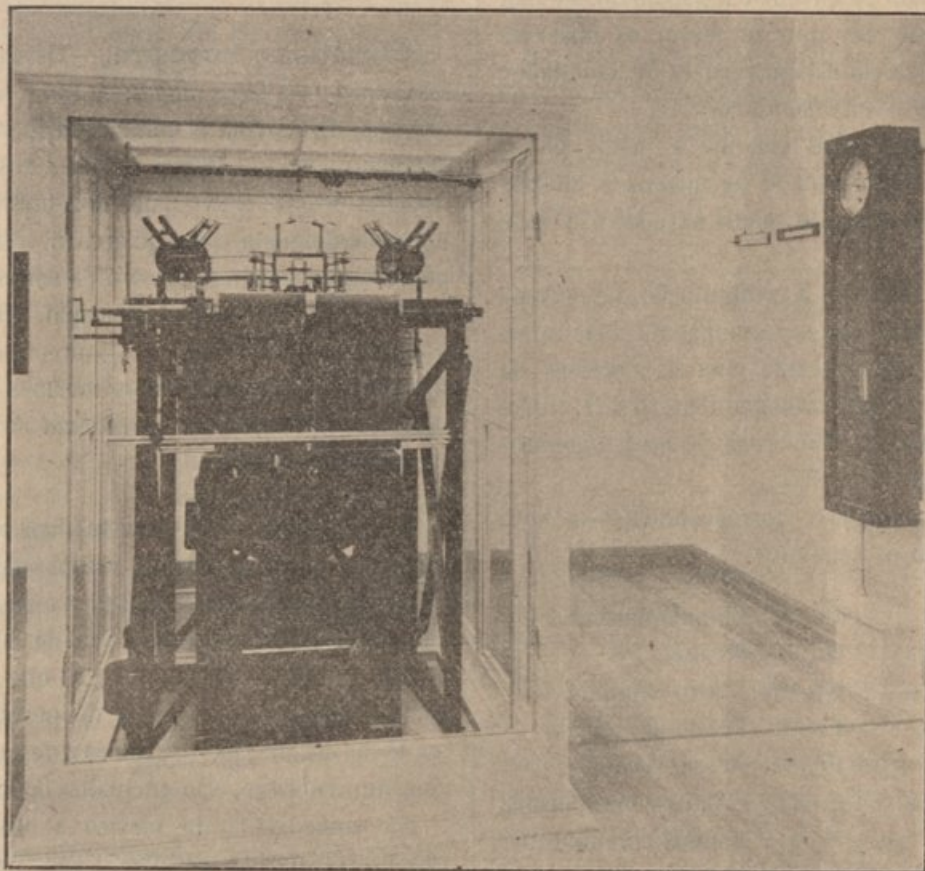

Interior da casa em que foi instalado o Sismógrafo Wiechert

BIFILAR

Os coeficientes do *bifilar* e são determinados todos os anos pelo método das deflexões.

Em 1915 fiseram-se algumas séries de observações em 23 de junho e outras em 17 de dezembro achando-se os valores da tabela que segue, correspondentes á variação duma polegada ou dum milimetro nas ordenadas das curvas e duma divisão da escala do telescópio, com que se observa a posição do iman:

Valores de $\frac{\delta X}{X}$ para.....	1 polegada	1 milimetro	1 divisão
1915, junho 23.....	0,09873	0,000343	0,000253
" dezembro 17.....	0,00881	0,000347	0,000255

O coeficiente de temperatura do magnete do *bifilar*, deduzido das observações dum ano (1901) pelo método dos menores quadrados, é proximamente 0,00048 por 1° C.

A tracção eléctrica, ultimamente estabelecida na cidade, pouco tem influido nas observações magnéticas. O cabo conductor da corrente passa longe do Observatório, e o movimento de carros é pequeno; apenas se tem feito sentir no magnetógrafo vertical, que teve de ser abandonado.

Sismologia. — O registro dos movimentos sísmicos é obtido por meio dum pêndulo horisontal de Milne, N.º 31, construído em Londres por R. W. Munro, e dum pêndulo astático Wiechert, de 1000^{gr}, construído em Göttingen por

G. Bartels, adquirido em 1911 e montado em novembro e dezembro de 1914. O primeiro aparelho foi assente em abril de 1903, e começou a funcionar regularmente alguns meses depois; mas não foi possível, por falta de pessoal, tabular os registros e coordená-los, para serem publicados antes do ano de 1909.

O sismógrafo Milne ocupa um pequeno *pavilhão* isolado, de forma octogonal com cerca de 4 metros de diâmetro, construído de cantaria e tijolo, forrado interiormente de madeira e ventilado por fôrma que o ar circula livremente entre a madeira e a parede de tijolo em toda a volta do aparelho, desde a base. A haste do pêndulo tem a direcção N-S., de modo que acusa a componente E-W dos movimentos do solo. A coluna de ferro, a que encosta a haste, assenta sobre um pilar de cantaria, que repousa num forte maciço de alvenaria elevado sobre uma camada de *béton* de 30 centímetros de espessura, com que se cobriu e alizou a rocha subjacente, que é de arenito vermelho triássico.

O aparelho começou a funcionar com a sensibilidade normal de 0'',40 por milímetro, correspondente a cerca de 49^s,5 de duração duma oscilação dupla do pêndulo. Parecendo pelos registros que esta sensibilidade era insuficiente, resolveu-se aumentá-la e assim se fez em outubro de 1903. A duração da oscilação dupla elevou-se a cerca de 24 segundos, e a sensibilidade ficou, termo médio, em 0'',25 por milímetro, e assim se tem conservado. A posição de equilíbrio do pêndulo é deste modo muito instável. Durante a noite produzem-se com frequência pequenas oscilações que duram, aumentando e diminuindo de amplitude, muitas horas seguidas até de manhã, simulando uma tempestade sísmica, e que perturbam o registro dalgum tremor de terra, que ocorre nessas horas. Estes pequenos movimentos, cessam ordinariamente por volta das 8^h da manhã, conservando-se o pêndulo

tranquilo durante o dia, quando se não produz algum tremor de terra. Em algumas noites (raras) o pêndulo conserva-se tranquilo, como de dia.

Para a instalação do pêndulo astático de Wiechert foi construída com as devidas precauções uma casa especial bastante espaçosa para também receber um sismógrafo para a componente vertical, de que o Observatório fará aquisição logo que seja possível.

Na vertente sul da colina em que se encontra o edificio principal foi aberta nas maças do arenito triássico uma profunda caixa, de forma que a casa, pelo lado mais descoberto só apresenta um metro acima do solo. O pêndulo assenta sobre um bloco de cantaria devidamente apoiado sobre a rocha e do qual está desligado o pavimento. A casa é de paredes duplas sendo as variações de temperatura muito pequenas e regulares. Preferiu-se por isso para a colocação do cronómetro de Negus e da pêndula de Dent.

Os gráficos obtidos são muito perfeitos apresentando raras perturbações devidas ao vento e às variações de temperatura.

Como a casa se encontra muito afastada duma estrada pouco concorrida nunca se notaram perturbações devidas á passagem de carros.

O aparelho funciona desde dezembro de 1914, mas os seus dados só começaram a ser inscritos no boletim sísmico do Observatório a partir de março de 1915.

A publicação do boletim iniciou-se este ano, adoptando-se os moldes indicados pela Conferência de Manchester de 1911. Coimbra, 31 de maio de 1915.

O Director,

DR. A. FERRAZ DE CARVALHO.

The first part of the document discusses the importance of maintaining accurate records of all transactions. It emphasizes that every entry should be clearly documented and verified. The second part outlines the procedures for handling discrepancies and ensuring that all accounts are balanced. It also mentions the need for regular audits and the role of the accounting department in providing detailed reports to management.

The document further details the various methods used for data collection and analysis, including the use of statistical tools and software. It highlights the importance of data integrity and the need for secure storage and access protocols. The final section discusses the future plans for improving the system and the role of the accounting department in supporting these initiatives.

In conclusion, the document stresses the importance of a robust and transparent accounting system for the organization's success. It calls for continued collaboration and communication between all departments to ensure the highest standards of accuracy and reliability.

IMPRESSÃO DE ALVARO DE ALMEIDA

Impressão e distribuição em Coimbra

OBSERVAÇÕES METEOROLÓGICAS

Tempo médio civil de Coimbra = T. M. C. de Greenwich — 33^m 42^s. Meianoite = 0^h = 12^h p. m. Meiodia = 12^h = 0^h p. m.

PRESSÃO ATMOSFÉRICA EM MILÍMETROS

(reduzida à gravidade normal)

JANEIRO 1915	1 ^h A. M.	3 ^h	5 ^h	7 ^h	9 ^h	11 ^h	1 ^h P. M.	3 ^h	5 ^h	7 ^h	9 ^h	11 ^h	Média diurna	Máxima absoluta	Minima absoluta	Varição máxima	
1	746,3	744,6	743,1	742,7	742,6	742,5	740,9	741,9	741,5	742,3	743,3	743,5	742,87	746,3	740,9	5,4	
2	43,9	43,9	43,7	44,3	44,6	44,5	43,0	43,2	42,3	41,8	40,8	39,1	42,76	44,6	38,0	6,6	
3	39,6	37,1	36,3	37,6	39,0	38,8	38,8	39,8	41,9	42,8	44,0	44,6	40,05	44,6	36,3	8,3	
4	44,6	45,6	46,8	48,9	50,7	52,0	52,6	53,1	54,3	55,5	56,2	56,7	51,69	56,9	44,6	12,3	
5	56,9	57,3	57,0	57,0	58,8	58,8	58,6	58,9	59,5	60,0	60,4	60,4	58,70	60,4	56,9	3,5	
6	60,3	60,7	60,7	61,0	61,3	61,3	60,0	59,9	59,7	59,8	59,9	59,5	60,31	61,4	59,2	2,2	
7	58,8	58,6	57,3	58,2	58,0	57,6	56,3	56,4	56,6	56,7	56,5	56,4	57,15	58,8	56,0	2,8	
8	56,0	56,0	55,4	55,3	55,6	55,2	53,2	52,7	51,7	51,7	52,5	52,3	53,87	56,0	51,7	4,3	
9	52,4	52,4	52,4	53,2	54,5	55,1	55,0	55,3	55,8	57,0	57,2	57,6	54,95	57,6	52,3	5,3	
10	57,7	58,2	58,2	58,7	59,7	59,8	59,1	59,0	59,5	59,5	59,6	60,0	59,14	60,0	57,7	2,3	
11	760,0	759,7	759,2	759,7	760,5	760,7	759,9	759,9	759,9	760,4	760,5	760,6	760,11	760,7	759,2	1,5	
12	60,4	60,3	60,4	60,4	61,0	61,2	60,4	60,7	60,8	60,9	60,8	60,9	60,69	61,3	60,1	1,2	
13	60,4	60,2	59,3	59,6	59,8	59,3	58,0	58,0	57,9	58,1	57,9	58,1	58,83	60,4	57,9	2,5	
14	58,0	58,0	58,0	58,4	59,2	59,4	58,7	58,3	58,7	59,1	59,3	59,2	58,71	59,5	58,0	1,5	
15	59,0	59,6	59,0	58,7	59,1	58,7	58,0	57,8	57,8	58,0	57,9	58,0	58,41	59,6	57,6	2,0	
16	57,6	57,2	56,7	57,0	57,2	57,2	55,9	55,8	55,4	55,1	55,2	54,7	56,18	57,6	54,4	3,2	
17	54,3	54,3	54,0	54,2	54,5	54,8	54,1	54,6	55,3	56,2	56,8	57,4	55,04	57,4	54,0	3,4	
18	57,0	58,1	58,6	59,6	61,1	61,3	61,2	61,6	62,5	62,3	63,8	63,8	61,07	63,8	57,0	6,8	
19	63,7	63,8	63,8	64,1	64,8	64,8	63,8	63,5	63,6	64,0	64,3	64,5	64,07	64,8	63,5	1,3	
20	64,3	64,4	64,0	64,0	64,4	64,0	62,7	61,9	61,1	60,9	60,5	60,0	62,55	64,4	59,7	4,7	
21	759,4	758,8	758,2	757,1	755,8	754,6	751,6	749,8	748,4	747,7	746,9	746,9	752,70	759,4	746,9	12,5	
22	46,7	46,0	45,3	45,2	45,0	45,0	44,2	44,0	44,7	45,4	45,8	46,3	45,27	46,7	44,0	2,7	
23	46,1	45,8	45,2	44,8	44,1	43,1	41,9	40,8	40,8	41,2	42,0	42,3	43,09	46,1	40,7	5,4	
24	42,6	43,0	43,5	44,6	46,4	46,8	46,3	46,3	46,4	46,8	46,9	46,3	45,56	46,9	42,6	4,3	
25	45,3	44,2	42,1	39,9	40,9	41,4	41,3	41,2	42,0	43,1	46,1	47,3	42,90	47,3	39,9	7,4	
26	47,0	47,5	46,3	46,0	46,1	44,6	42,0	39,3	38,3	38,8	38,2	38,0	42,47	47,5	37,7	9,8	
27	37,7	38,2	38,8	38,4	38,8	38,1	37,5	37,2	37,3	37,5	37,3	36,7	37,74	38,8	36,2	2,6	
28	35,7	35,3	34,8	35,2	36,0	36,7	36,2	36,2	36,7	37,2	37,8	37,9	36,32	37,9	34,8	3,1	
29	37,7	37,3	36,7	36,3	36,7	36,0	35,1	34,8	35,0	35,0	35,5	36,9	36,06	37,7	34,6	3,1	
30	36,7	37,2	37,0	37,2	38,6	39,7	39,1	39,6	40,5	41,7	42,6	43,4	39,62	43,7	36,7	7,0	
31	44,4	45,4	45,9	47,1	48,4	49,3	49,8	49,5	50,4	51,5	52,7	53,0	49,12	53,1	44,4	8,7	
Médias das décadas	1. ^a	751,65	751,44	751,09	751,69	752,48	752,56	751,75	752,02	752,28	752,71	753,04	753,01	752,15	754,66	749,36	5,30
	2. ^a	59,47	59,56	59,30	59,57	60,16	60,14	59,27	59,21	59,30	59,50	59,70	59,72	59,56	60,95	58,14	2,81
	3. ^a	43,57	43,52	43,07	42,89	43,35	43,21	42,27	41,70	41,86	42,35	42,89	43,18	42,80	45,92	39,86	6,05
Médias do mês		751,31	751,25	750,89	751,11	751,72	751,69	750,81	750,68	750,85	751,23	751,59	751,69	751,23	753,59	748,82	4,76

Periodos de cinco dias 1-5 6-10 11-15 16-20 21-25 26-30
 Pressão média..... 747,21 757,48 759,35 759,78 745,90 738,44

Extremas do mês { Máxima absoluta.. 764,8 no dia 19 ás 9^h, 10^h e 11^h a.
 Minima .. 734,6 .. 29 ás 6^h p.
 Variação máxima.. 30,2.

TEMPERATURA EM GRAUS CENTESIMAES

JANEIRO 1915	1 ^h A. M.	3 ^h	5 ^h	7 ^h	9 ^h	11 ^h	1 ^h P. M.	3 ^h	5 ^h	7 ^h	9 ^h	11 ^h	Média diurna	Máxima absoluta	Mínima absoluta	Varia- ção maxima
1	7,8	8,6	10,2	12,6	12,9	13,4	13,6	13,9	13,8	11,8	11,9	11,9	12,01	14,1	6,8	7,3
2	11,2	10,3	10,3	11,0	10,6	11,6	12,8	12,3	11,7	12,1	12,5	12,8	11,66	12,8	9,4	3,4
3	13,3	13,4	12,4	10,4	9,6	11,0	8,4	7,4	6,2	6,7	7,0	6,4	9,17	13,4	5,9	7,5
4	6,3	6,8	5,4	5,4	5,7	7,2	8,5	9,4	8,7	7,2	6,3	6,4	7,04	10,2	4,8	5,4
5	6,7	7,1	7,2	8,0	9,9	11,7	12,3	12,5	12,5	12,3	12,1	11,9	10,43	12,9	6,0	6,9
6	11,9	11,8	11,4	11,4	11,3	12,8	13,6	14,6	13,5	12,3	12,1	11,3	12,30	15,1	10,8	4,3
7	10,0	9,4	9,5	9,6	10,0	11,2	11,7	11,5	11,2	10,9	11,2	11,8	10,71	12,5	8,7	3,8
8	11,7	11,7	11,7	11,7	11,9	13,2	12,8	12,7	12,9	11,2	10,0	9,6	11,77	13,1	9,5	3,9
9	9,3	8,9	8,2	8,0	8,2	8,2	7,9	9,3	8,3	7,8	7,2	6,5	8,18	10,3	6,4	3,9
10	5,9	5,5	6,0	5,6	5,8	8,0	9,7	9,8	9,0	8,1	8,2	8,0	7,56	10,1	5,0	5,1
11	8,1	8,0	8,1	8,3	8,8	9,7	10,2	10,8	10,5	9,9	9,8	9,8	9,39	11,3	7,7	3,6
12	9,9	10,1	10,6	10,6	11,2	11,8	12,6	12,4	12,2	11,9	11,4	11,3	11,35	12,7	9,4	3,3
13	10,4	10,0	9,8	9,0	9,7	11,7	14,0	14,8	14,4	12,3	12,3	11,4	11,75	15,4	8,2	7,2
14	10,5	10,3	9,9	10,1	11,0	12,6	13,8	14,6	13,3	12,1	10,8	9,7	11,55	14,8	9,0	5,8
15	8,3	6,1	4,7	4,7	5,3	9,0	10,8	9,5	9,2	8,5	8,8	8,9	7,86	11,4	4,2	7,2
16	8,5	8,4	7,7	7,3	8,5	11,0	11,2	11,6	11,2	10,2	10,1	10,1	9,61	11,9	6,6	5,3
17	10,1	9,2	8,8	8,5	8,0	10,2	12,3	12,5	11,1	10,0	8,7	6,4	9,58	13,0	6,0	7,0
18	5,7	6,0	4,1	5,7	5,1	7,9	9,4	9,8	8,9	6,6	5,1	4,0	6,29	10,3	3,1	7,2
19	3,0	2,3	0,8	1,1	2,4	5,7	8,6	9,0	8,3	7,4	5,5	6,9	5,17	9,5	0,7	8,8
20	6,8	5,3	4,3	3,3	4,7	6,9	8,4	9,2	8,3	7,3	6,2	5,6	6,31	10,0	3,0	7,0
21	4,9	4,8	5,2	4,7	5,4	6,9	8,9	10,2	11,2	11,3	11,3	9,9	8,01	11,6	4,2	7,4
22	9,7	9,2	9,2	9,2	9,7	10,8	10,3	11,0	10,1	8,7	8,9	8,0	9,51	11,5	8,0	3,5
23	7,6	6,9	6,8	7,0	8,4	10,6	11,0	10,8	9,8	9,4	8,5	7,2	8,67	11,5	6,8	4,7
24	6,2	5,3	4,5	4,5	4,3	6,9	8,8	9,1	7,7	6,5	5,3	4,3	6,11	9,6	3,4	6,2
25	4,9	4,9	5,5	6,8	7,3	7,5	7,9	8,1	8,6	8,4	7,6	6,5	7,00	9,2	4,4	4,8
26	6,3	5,8	5,4	5,6	6,0	8,2	9,8	9,8	6,8	7,6	5,8	5,4	6,90	10,2	5,1	5,1
27	4,9	4,3	4,2	2,6	2,7	4,2	4,8	3,4	3,6	3,3	3,3	2,8	3,70	6,0	2,2	3,8
28	2,7	2,5	1,2	0,7	1,8	4,0	5,7	7,8	7,5	5,5	4,6	4,1	4,00	8,1	0,4	7,7
29	3,7	3,0	2,0	2,3	4,1	7,8	8,7	7,4	7,2	7,7	7,4	7,5	5,82	9,2	1,5	7,7
30	7,0	6,6	5,1	4,0	4,5	5,7	7,0	8,9	8,0	6,4	5,7	5,2	6,16	9,4	3,7	5,7
31	4,7	3,7	3,6	2,7	4,3	6,3	8,5	9,3	8,5	6,3	3,6	2,9	5,27	10,1	2,0	8,1
Médias das décadas	1. ^a 9,41	9,35	9,23	9,37	9,59	10,83	11,13	11,34	10,78	10,04	9,85	9,66	10,08	12,48	7,33	5,15
	2. ^a 8,13	7,57	6,88	6,86	7,47	9,65	11,13	11,42	10,74	9,72	8,87	8,41	8,89	12,03	5,79	6,24
	3. ^a 5,69	5,18	4,79	4,55	5,32	7,17	8,31	8,71	8,09	7,37	6,55	5,80	6,47	9,67	3,79	5,88
Médias do mês	7,68	7,30	6,90	6,85	7,39	9,15	10,13	10,43	9,81	8,99	8,36	7,89	8,41	11,34	5,58	5,76

Periodos de cinco dias..... 1-5 6-10 11-15 16-20 21-25 26-30 **Extremas** { Maxima absoluta ... 15,4 no dia 13.
do { Minima " ... 0,4 " 28.
mês { Variação maxima... 15,0

Temperatura média..... 10,06 10,10 10,38 7,39 7,86 5,32

TENSÃO DO VAPOR ATMOSFÉRICO EM MILÍMETROS

JANEIRO — 1915	1 ^h A. M.	3 ^h	5 ^h	7 ^h	9 ^h	11 ^h	1 ^h P. M.	3 ^h	5 ^h	7 ^h	9 ^h	11 ^h	Média diurna	Máxima diurna	Mínima diurna	Varia- ção diurna
1	7,78	8,38	9,29	10,35	11,09	10,92	11,45	11,40	11,33	9,57	9,90	9,90	10,21	11,73	7,78	3,95
2	9,28	9,23	9,23	9,40	9,16	9,43	8,83	8,64	9,10	8,74	9,55	9,75	9,22	9,75	8,74	1,01
3	9,67	8,75	10,12	8,92	5,87	5,36	6,88	7,58	6,99	6,80	6,64	5,93	7,45	10,12	5,14	4,98
4	6,93	6,13	6,51	6,51	6,77	7,16	7,14	6,93	6,69	7,48	7,04	7,09	6,79	7,18	6,07	1,41
5	7,24	7,11	7,59	8,02	9,11	9,89	9,92	9,54	10,28	10,28	10,53	10,03	9,25	10,67	7,11	3,56
6	10,03	9,83	9,55	9,40	10,00	10,49	9,48	9,26	9,05	10,54	9,91	8,86	9,74	10,60	8,86	1,74
7	9,17	8,69	8,08	7,78	7,90	8,33	8,98	8,86	8,92	9,59	9,80	10,35	8,83	10,35	7,65	2,70
8	10,02	10,02	10,28	10,28	10,42	11,30	10,89	10,95	11,09	9,67	9,05	8,93	10,23	11,30	8,51	2,79
9	8,75	8,32	8,14	7,66	7,76	7,65	7,17	7,96	7,26	7,34	7,16	7,03	7,62	8,75	6,83	1,92
10	6,98	6,78	7,00	6,83	6,82	7,55	7,59	7,78	8,02	7,82	7,90	7,88	7,42	8,02	6,68	1,34
11	8,08	7,78	8,08	8,20	8,50	8,99	9,04	8,68	8,86	8,87	8,93	9,05	8,66	9,28	7,78	1,50
12	9,11	9,23	9,53	9,53	9,93	10,35	10,88	10,74	10,60	10,16	10,07	10,00	10,00	10,88	9,11	1,77
13	9,41	9,17	9,05	8,57	8,99	10,02	10,03	10,46	10,57	9,80	9,14	9,04	9,48	10,57	8,50	2,07
14	8,86	8,51	8,27	7,91	7,97	8,67	9,00	9,53	8,91	8,37	7,60	8,15	8,68	9,53	7,60	1,93
15	7,90	7,05	5,98	6,38	6,68	8,02	8,21	8,39	8,38	8,32	8,50	8,08	7,70	8,75	5,98	2,77
16	7,96	7,90	7,62	7,21	7,25	7,61	8,68	9,16	8,68	8,93	9,23	8,99	8,32	9,29	7,21	2,08
17	8,99	8,69	8,50	8,32	7,33	6,45	6,15	5,91	5,36	5,26	5,49	5,56	6,81	8,99	5,03	3,96
18	5,38	5,00	5,43	4,06	4,62	4,79	4,54	4,71	3,85	4,53	4,61	5,69	4,87	5,73	3,85	1,88
19	5,69	4,86	4,84	4,88	4,51	5,16	4,47	5,11	5,60	5,85	5,79	5,04	5,16	6,10	4,51	1,59
20	4,70	4,91	5,00	4,92	4,73	6,27	5,37	5,62	6,50	6,66	6,36	5,94	5,56	6,69	4,70	1,99
21	5,70	5,62	5,86	6,38	6,78	7,45	8,32	9,29	9,80	10,00	9,34	8,99	7,82	10,00	5,62	4,38
22	8,63	8,26	8,26	8,57	8,99	8,80	8,87	6,98	8,51	7,84	7,49	8,02	8,28	8,99	6,98	2,01
23	8,09	7,45	7,40	7,39	8,26	9,53	9,28	9,53	8,45	7,49	6,16	6,22	7,96	9,53	6,16	3,37
24	6,05	6,12	5,09	5,60	5,61	5,75	5,34	5,09	5,93	5,65	5,73	6,02	5,68	6,23	5,09	1,14
25	5,77	6,36	6,78	7,18	7,53	7,09	7,07	6,95	7,42	7,31	6,60	6,92	6,96	7,64	5,77	1,87
26	6,93	6,93	6,73	6,50	6,92	7,90	7,42	8,93	7,40	7,46	5,43	6,16	6,99	8,93	5,43	3,50
27	6,16	6,12	5,98	5,54	5,48	6,18	6,10	5,45	5,63	5,61	5,51	5,32	5,74	6,40	4,95	1,45
28	5,00	4,76	5,02	4,81	5,16	5,79	5,76	5,66	5,84	6,10	6,14	6,14	5,55	6,28	4,76	1,52
29	5,87	5,60	5,30	5,06	5,35	4,99	5,63	5,57	5,58	5,49	5,68	5,70	5,48	5,94	4,38	1,56
30	5,89	5,61	5,15	4,43	4,13	4,69	5,22	5,10	4,78	3,96	3,51	3,71	4,61	5,89	3,51	2,38
31	3,91	4,25	4,21	4,33	4,04	4,62	4,45	4,75	4,45	4,93	5,33	5,06	4,58	5,33	3,91	1,42
Médias das décadas	1. ^a 8,58	8,32	8,58	8,51	8,49	8,81	8,83	8,89	8,87	8,78	8,75	8,57	8,68	9,88	7,34	2,54
	2. ^a 7,61	7,31	7,23	7,00	7,05	7,63	7,64	7,83	7,73	7,67	7,57	7,55	7,52	8,58	6,43	2,15
	3. ^a 6,18	6,10	5,98	5,98	6,19	6,62	6,68	6,66	6,71	6,56	6,08	6,20	6,33	7,37	5,14	2,24
Médias do mês	7,42	7,21	7,22	7,13	7,21	7,65	7,68	7,76	7,74	7,64	7,42	7,40	7,47	8,57	6,26	2,31

Extremas do mês { Máxima..... 11,73 no dia 1 às 6^h p.
 { Mínima..... 3,51 » 30 às 9^h p.
 { Variação..... 8,22

HUMIDADE RELATIVA — ESTADO DE SATURAÇÃO = 100

JANEIRO — 1915	1 ^h	3 ^h	5 ^h	7 ^h	9 ^h	11 ^h	1 ^h	3 ^h	5 ^h	7 ^h	9 ^h	11 ^h	Média diurna	Máxima diurna	Mínima diurna	Variação diurna	
	A. M.					P. M.											
1	98,0	100,0	100,0	95,2	100,0	95,3	98,7	96,3	94,0	92,7	95,3	95,3	96,98	100,0	92,6	7,4	
2	93,7	98,8	98,8	95,8	96,2	92,6	80,2	81,0	88,7	82,0	88,4	88,5	90,35	99,1	80,2	18,9	
3	85,0	76,4	94,3	94,5	65,7	54,7	76,4	98,5	98,5	92,5	88,9	82,4	85,18	98,6	52,4	46,2	
4	97,0	82,7	97,0	97,0	98,8	94,5	86,4	79,0	79,1	98,7	98,6	98,5	90,68	100,0	70,7	29,3	
5	98,4	94,6	100,0	100,0	100,0	96,4	93,0	88,3	95,2	96,4	100,0	96,6	97,26	100,0	88,3	11,7	
6	96,6	95,2	95,0	93,5	100,0	95,2	81,7	74,8	78,5	98,9	94,1	88,6	91,58	100,0	74,8	25,2	
7	99,9	99,1	91,3	87,1	86,1	84,1	87,5	87,5	90,1	98,8	99,0	100,0	91,79	100,0	80,7	19,3	
8	97,7	97,7	100,0	100,0	100,0	99,9	98,9	100,0	100,0	97,7	98,6	100,0	98,99	100,0	96,2	3,8	
9	97,7	97,3	100,0	95,7	95,4	94,1	90,3	90,7	88,6	92,5	94,5	97,0	93,78	100,0	78,5	21,5	
10	100,0	100,0	100,0	100,0	98,9	94,4	84,2	86,3	93,8	97,0	97,2	98,5	95,40	100,0	82,2	17,8	
11	100,0	97,2	100,0	100,0	100,0	99,8	97,6	89,4	93,9	97,6	99,1	100,0	98,24	100,0	89,4	10,6	
12	100,0	99,7	100,0	100,0	100,0	100,0	100,0	100,0	100,0	97,8	100,0	100,0	99,57	100,0	96,8	3,2	
13	99,7	99,9	100,0	100,0	99,8	97,7	84,2	83,5	86,5	86,1	85,7	89,9	92,21	100,0	79,4	20,6	
14	93,9	91,0	91,0	85,4	81,3	79,8	76,6	77,0	78,3	79,5	78,3	90,4	83,50	100,9	74,6	25,4	
15	96,4	100,0	93,3	99,5	100,0	93,8	84,6	94,8	96,4	100,0	100,0	94,5	96,45	100,0	84,6	15,4	
16	96,3	95,6	96,8	94,4	87,6	77,6	87,7	92,5	87,6	96,4	99,7	97,1	93,14	100,0	77,6	22,4	
17	97,1	99,9	100,0	100,0	91,6	69,7	57,7	54,7	54,1	57,3	65,3	77,3	77,20	100,0	47,5	52,5	
18	78,5	71,5	88,5	59,3	70,2	60,3	51,7	52,3	45,0	62,1	70,1	95,1	69,76	100,0	45,0	55,0	
19	100,0	89,9	99,2	98,1	82,5	75,3	53,6	59,8	68,3	76,0	85,7	67,5	79,36	100,0	53,6	46,4	
20	63,4	73,6	80,5	84,6	72,5	84,0	64,9	64,6	79,3	87,2	89,7	87,3	77,83	91,0	55,1	35,9	
21	87,8	77,1	88,4	99,5	100,0	99,8	97,3	100,0	98,9	100,0	93,4	98,8	94,93	100,0	77,1	22,9	
22	95,8	94,9	94,0	98,5	99,8	90,6	94,9	83,8	91,9	93,3	87,6	100,0	93,74	100,0	83,8	16,2	
23	100,0	99,8	99,9	99,0	99,9	100,0	94,6	98,1	93,8	88,8	74,5	82,0	94,09	100,0	74,5	25,5	
24	85,3	91,8	93,2	88,5	90,3	77,0	63,0	59,0	76,3	78,0	85,9	96,9	81,47	97,6	59,0	38,6	
25	88,8	97,9	100,0	96,9	98,6	91,5	89,1	86,2	89,0	88,4	84,5	95,5	92,84	100,0	79,7	20,3	
26	97,0	100,0	100,0	95,5	99,0	97,2	82,4	99,1	99,9	95,5	78,7	91,8	94,69	100,0	76,4	23,6	
27	94,9	98,5	96,9	100,0	98,6	100,0	94,5	93,2	95,1	96,5	94,8	94,7	95,99	100,0	90,0	10,0	
28	90,0	86,6	100,0	99,6	98,6	94,9	84,1	71,3	75,3	90,3	96,4	100,0	91,11	100,0	71,3	28,7	
29	98,0	98,5	100,0	93,6	87,2	62,9	67,0	72,4	73,6	69,7	73,8	73,5	80,33	100,0	58,7	41,3	
30	78,9	76,8	78,3	72,6	65,3	68,5	69,9	59,7	59,7	55,0	51,2	56,0	65,09	79,7	51,2	28,5	
31	61,0	70,9	71,1	77,9	65,0	64,7	53,8	54,1	53,8	69,0	90,1	89,6	69,68	90,1	49,1	41,0	
Médias das décadas	1.ª	96,60	94,18	97,64	95,88	94,11	90,12	87,73	88,24	90,89	94,72	95,46	94,54	93,20	99,77	79,66	20,11
	2.ª	92,53	91,83	94,93	92,13	88,55	83,80	75,86	76,86	78,94	84,00	87,36	89,91	86,73	99,10	70,36	28,74
	3.ª	88,86	90,25	92,89	92,87	91,12	86,10	80,96	79,72	82,48	84,04	82,80	88,98	86,72	97,04	70,07	26,96
Médias do mês	92,54	92,03	95,08	93,60	91,25	86,65	81,50	81,54	84,05	87,47	88,36	91,07	88,81	98,58	73,26	25,32	

Extremas do mês { Máxima..... 100,0 nos dias 1, 4, 5, 6, 7, 8, 9, 10, 11, 12, 13, 14, 15, 16, 17, 18, 19, 21, 22, 23, 25, 26, 27, 28 e 29 a dif. horas. a. e p.
 { Mínima..... 45,0 no dia 18 às 5^h p.
 { Variação..... 55,0.

DIRECÇÃO DO VENTO E CHUVA

JANEIRO 1915	Rumos predominantes												Chuva em milímetros
	0 às 2 A. M.	2 às 4	4 às 6	6 às 8	8 às 10	10 às 12	12 às 2 P. M.	2 às 4	4 às 6	6 às 8	8 às 10	10 às 12	
1	S.	S.	SSW.	SW.	SW.	WSW.	WSW.	WSW.	WSW.	W.	W.	W.	70,1
2	WSW.	SSW.	SSW.	WSW.	SSW.	SSW.	SW.	SW.	SSW.	SW.	SW.	SSW.	4,2
3	SW.	W.	WNW.	WNW.	WNW.	WNW.	WNW.	NW.	V.	WNW.	WNW.	WNW.	11,4
4	WNW.	WNW.	NW.	NW.	WNW.	NNW.	NW.	NW.	NW.	NW.	NW.	NW.	6,0
5	NW.	SE.	SE.	SE.	WSW.	SW.	W.	W.	WNW.	WNW.	W.	W.	4,7
6	SSW.	SSW.	SSW.	SSW.	SSE.	SSE.	SSE.	ESE.	C.	NW.	NW.	SSE.	0,2
7	SSE.	SSE.	SSE.	SSE.	SSE.	SSE.	S.	S.	S.	S.	SSW.	SSW.	1,2
8	S.	S.	S.	S.	SSW.	WSW.	SW.	WSW.	SW.	NW.	NW.	NW.	45,0
9	NW.	NW.	NW.	NW.	N.	NW.	NW.	NW.	NW.	NW.	NNW.	NNW.	5,5
10	NNW.	NNW.	NNW.	C.	ESE.	ESE.	NW.	NW.	NW.	NW.	NW.	NW.	0,5
11	NW.	WNW.	WNW.	C.	SSE.	SSE.	W.	WNW.	WNW.	WNW.	WNW.	WNW.	3,4
12	C.	C.	WNW.	C.	C.	WNW.	NNW.	NNW.	NNW.	NW.	NW.	NNW.	4,7
13	NNE.	NNW.	ESE.	ESE.	ESE.	ESE.	WNW.	WNW.	WNW.	ENE.	ESE.	ESE.	0,0
14	ESE.	ESE.	ESE.	ESE.	ESE.	SE.	ESE.	ESE.	ESE.	ENE.	ENE.	ENE.	0,0
15	ENE.	NW.	NW.	NW.	NW.	ESE.	NW.	NW.	NW.	NNW.	NNE.	NNW.	0,2
16	E.	E.	ENE.	E.	ENE.	NNW.	NNW.	NNW.	NNW.	NNW.	NNW.	NNW.	0,0
17	NNW.	NNW.	NNW.	NE.	NNW.	ENE.	NE.	NNE.	NNE.	NNE.	NNE.	NNW.	0,0
18	NNW.	N.	NNE.	NNE.	NNE.	NE.	ENE.	ENE.	NE.	NNW.	NNE.	ESE.	0,0
19	ESE.	N.	N.	ESE.	ESE.	W.	NNW.	NNW.	NW.	NNW.	W.	NE.	0,0
20	ENE.	SSW.	ESE.	SE.	SE.	SE.	WNW.	NW.	NW.	NW.	NNW.	NNW.	0,0
21	NNW.	NNW.	NW.	NW.	NW.	WNW.	WNW.	WNW.	WNW.	NW.	NW.	NW.	15,1
22	NW.	NW.	NW.	NW.	NW.	NW.	NW.	NW.	NW.	NW.	NW.	NW.	6,4
23	NW.	NW.	NNW.	NNW.	WSW.	WNW.	NW.	NW.	NW.	NW.	NNW.	NW.	6,7
24	NNW.	NW.	NW.	NW.	NW.	NNW.	NNW.	NW.	NW.	NNW.	NNW.	NNW.	0,3
25	NNW.	NNW.	SSE.	WNW.	WNW.	NW.	NW.	NW.	NW.	NW.	NW.	NNW.	24,3
26	NNW.	NW.	SSE.	SSE.	SSE.	S.	S.	SSW.	WSW.	WNW.	WSW.	SW.	21,5
27	WNW.	NNW.	V.	SE.	SSE.	SSE.	WNW.	WNW.	WSW.	SSE.	SSE.	SSE.	15,9
28	SSE.	SE.	SE.	SSE.	SSE.	SSE.	SSE.	W.	NW.	NW.	NW.	NW.	0,0
29	NW.	NW.	SSE.	SE.	SE.	SE.	SE.	SE.	ESE.	SE.	ESE.	ENE.	0,0
30	ESE.	ESE.	ESE.	E.	E.	ENE.	ENE.	NE.	ENE.	E.	E.	NE.	0,0
31	ENE.	ESE.	ENE.	ESE.	SE.	SE.	WNW.	NNW.	NW.	NW.	C.	NW.	0,0

Frequência do vento

	N.	NNE.	NE.	ENE.	E.	ESE.	SE.	SSE.	S.	SSW.	SW.	WSW.	W.	WNW.	NW.	NNW.	V.	C.	Chuva em milímetros
Primeira década ...	1	0	0	0	0	3	3	10	10	14	10	9	8	13	30	6	1	2	148,8
Segunda » ...	3	10	5	11	3	20	4	2	0	1	0	0	3	13	14	26	0	5	8,3
Terceira » ...	0	0	2	6	4	7	11	15	2	1	1	4	1	12	47	17	1	1	90,2
Mez	4	10	7	17	7	30	18	27	12	16	11	13	12	38	91	49	2	8	247,3

Elementos médios e chuva total correspondentes a cada rumo

	N.	NNE.	NE.	ENE.	E.	ESE.	SE.	SSE.	S.	SSW.	SW.	WSW.	W.	WNW.	NW.	NNW.	V.	C.
Pressão atmosf. ...	—	—	—	—	—	758,71	—	—	—	—	—	—	—	750,08	750,68	756,18	—	—
Temperatura	—	—	—	—	—	11,55	—	—	—	—	—	—	—	9,28	8,25	9,61	—	—
T. do vap. atmosf. ..	—	—	—	—	—	8,68	—	—	—	—	—	—	—	8,05	7,67	8,32	—	—
Humidade relativa.	—	—	—	—	—	83,50	—	—	—	—	—	—	—	91,71	93,74	93,14	—	—
Quantidade de nuv.	—	—	—	—	—	0,0	—	—	—	—	—	—	—	9,4	6,7	7,2	—	—
Velocid. do vento..	—	—	—	—	—	9,1	—	—	—	—	—	—	—	16,0	14,3	11,7	—	—
Chuva total.....	0,0	5,1	0,0	0,0	0,0	0,0	4,5	13,7	34,4	15,6	31,8	26,5	4,5	52,7	48,2	10,1	0,0	0,0

VELOCIDADE DO VENTO

JANEIRO 1915	Quilómetros por hora																								Média diurna	Máxima diurna
	1 ^h A. M.	2	3	4	5	6	7	8	9	10	11	12	1 ^h P. M.	2	3	4	5	6	7	8	9	10	11	12		
1	27	32	34	30	38	37	41	44	40	40	40	40	38	40	36	35	34	37	39	26	16	9	17	21	33,0	44
2	15	40	7	12	13	16	18	14	12	15	22	11	24	27	26	26	24	26	28	28	38	38	42	45	22,4	45
3	43	48	44	45	47	52	41	35	26	26	30	28	22	18	40	21	5	5	6	27	30	20	30	20	28,3	52
4	20	14	22	26	9	12	6	9	8	6	7	4	4	15	20	22	10	8	8	0	2	4	6	7	10,4	26
5	7	8	12	9	10	10	7	6	10	8	5	5	10	15	10	12	10	6	5	5	5	0	3	7	7,7	15
6	2	4	6	3	4	5	4	6	5	5	4	4	1	1	3	4	0	9	2	1	8	8	11	11	4,6	11
7	6	4	13	16	19	22	23	27	20	14	15	14	17	22	21	19	20	23	21	17	14	22	21	15	17,7	27
8	17	19	19	15	15	6	7	12	13	12	18	20	26	17	20	21	23	26	28	29	20	7	5	6	16,7	29
9	12	9	9	12	12	16	16	11	7	10	12	16	19	15	18	18	11	7	3	2	3	1	1	1	10,0	19
10	3	5	5	2	2	2	0	1	9	5	5	2	7	8	4	4	9	3	2	3	5	3	3	5	4,0	9
11	4	4	6	0	4	3	0	3	5	4	3	5	6	3	10	6	10	6	4	0	1	1	2	0	3,7	10
12	0	0	0	0	1	0	0	0	0	1	4	6	12	10	7	14	17	10	9	7	8	6	6	8	5,2	17
13	5	2	3	9	8	6	3	1	2	3	2	5	6	7	2	2	2	4	2	9	7	5	3	3	4,2	9
14	4	5	8	7	6	13	14	14	13	13	12	10	13	11	11	8	7	13	6	7	8	8	5	3	9,1	14
15	2	0	8	4	4	3	3	4	4	0	7	5	12	15	19	16	10	11	10	11	5	7	3	3	6,9	19
16	7	8	9	11	10	13	12	7	10	7	6	11	15	19	15	16	17	17	12	10	13	11	14	11	11,7	19
17	15	13	11	11	10	13	2	1	4	4	6	11	10	21	21	23	19	15	16	15	11	14	12	13	12,1	23
18	14	12	9	3	7	4	2	5	5	3	7	15	15	13	14	13	13	13	7	4	2	4	5	11	8,3	15
19	10	4	4	1	4	7	7	3	3	3	4	3	7	11	13	17	10	12	9	0	2	5	10	14	6,8	17
20	13	21	15	6	3	8	12	8	7	4	4	5	10	15	22	15	11	13	11	15	14	13	13	18	11,5	22
21	14	11	8	2	1	1	3	3	8	1	1	11	13	28	31	31	34	34	36	30	30	34	26	23	17,2	36
22	22	26	23	22	24	22	21	25	29	30	36	32	35	38	42	35	31	38	21	15	21	15	16	8	26,1	42
23	9	1	5	5	1	0	2	1	4	18	29	25	35	33	40	35	37	26	28	29	24	14	18	18	18,2	40
24	17	13	13	8	5	11	6	1	1	8	9	12	14	17	17	16	17	11	8	3	2	6	6	8	9,5	17
25	9	10	10	14	23	23	27	30	20	21	39	33	35	41	51	51	44	43	47	41	26	21	16	17	28,8	51
26	9	9	1	3	10	10	10	13	13	17	20	24	25	27	37	41	30	18	24	20	35	23	17	23	19,1	41
27	16	29	8	10	14	7	14	14	40	16	16	7	11	10	13	4	10	7	13	14	11	14	17	14	12,5	29
28	16	15	16	10	10	10	14	15	14	16	14	9	9	5	6	8	10	9	2	1	4	10	8	10	10,0	16
29	11	14	16	14	11	11	11	10	9	18	24	18	25	25	33	37	20	30	28	29	36	21	23	19	20,5	37
30	27	27	35	40	38	30	31	23	25	17	8	7	5	7	13	19	21	22	24	21	22	15	20	17	21,4	40
31	20	21	6	5	4	4	5	7	8	10	9	7	3	10	10	9	11	10	8	3	0	9	10	6	8,1	21

Médias das décadas e do mez

1.ª década	15,2	15,3	17,1	17,0	16,9	17,8	16,3	16,5	15,0	14,1	15,8	14,4	16,8	17,8	17,8	18,2	14,6	15,0	14,2	13,8	14,1	11,2	13,9	13,8	15,5	27,7
2.ª "	7,4	6,9	7,3	5,2	5,7	7,0	5,5	4,6	5,3	4,2	5,5	7,6	10,6	12,5	13,4	13,0	11,6	11,4	8,6	7,8	7,1	7,4	7,3	8,4	7,9	16,5
3.ª "	15,4	16,0	12,8	12,1	12,8	11,7	13,1	12,9	12,8	15,6	18,6	16,8	19,1	21,1	26,6	26,0	24,1	22,5	21,7	18,7	19,2	16,5	16,1	14,8	17,4	33,6
Més.....	12,8	12,8	12,4	11,5	11,8	12,2	11,7	11,4	11,1	11,5	13,5	13,1	15,6	17,5	19,5	19,3	17,0	16,5	15,1	13,6	13,6	11,9	12,5	12,4	13,7	26,2

	Quilómetros percorridos	Velocidade média	Velocidade máxima	Ventos predominantes
1.ª década	3:726	15,5	52 quilómetros	(WNW) no dia 3
2.ª "	1:913	7,9	23	(NNE) " 17
3.ª "	4:600	17,4	51	(NW) " 25
Més.....	10:239	13,7	52	(WNW) " 3

Dias de vento muito fraco	5	Dias de vento moderado	8
" " fraco	14	" " fresco	4
Dia mais ventoso	1	Dia menos ventoso	11

QUADRO COMPLEMENTAR

JANEIRO — 1915	Temperaturas limites em graus centesimales				Chuva em milim.	Evaporação em milim.	Quantidade de nuvens					
	Máxima		Mínima				9 horas a. m.		Meio dia			
	Ao sol	Na relva	Na relva	No espelho parabólico			9 ^h A. M.	9 ^h A. M.	0 a 10	Configuração	0 a 10	Configuração
1	15,5	14,9	4,5	(4,7)	55,6	1,4	10,0	Nb.	10,0	Nb.		
2	20,1	16,3	7,2	(8,4)	23,0	0,4	10,0	Cu., Nb., Cu.-Nb.	10,0	Cu., Cu.-Nb.		
3	28,8	17,2	6,4	(7,6)	6,6	3,2	6,0	Cu.	10,0	Cu., Nb., Cu.-Nb.		
4	35,0	22,0	0,9	(2,7)	11,0	1,3	5,0	Cu., Nb., Cu.-Nb.	4,0	Ci.-Cu., Cu., Nb., Cu.-Nb.		
5	24,0	12,5	1,6	(3,6)	3,2	1,8	10,0	Nb.	10,0	Cu., Nb., Cu.-Nb.		
6	39,2	26,7	7,7	(9,9)	2,2	1,0	10,0	Cu., Cu.-Nb.	7,0	Ci., Ci.-Cu., Cu., St.-Cu.		
7	20,6	14,6	5,2	6,6	0,0	1,0	10,0	Nb., Cu.-Nb.	10,0	Cu., Cu.-Nb.		
8	18,0	14,9	10,2	(10,6)	19,8	1,2	10,0	Nb.	10,0	Nb.		
9	34,7	25,2	5,4	(6,1)	29,5	1,2	5,0	Cu., Nb., Cu.-Nb.	9,0	Ci., Ci.-Cu., Cu., Cu.-Nb.		
10	37,0	23,0	1,5	(2,3)	2,4	1,5	5,0	Ci.-Cu., Cu., St.-Cu.	3,0	Ci.-Cu., Cu., Cu.-Nb.		
11	32,5	21,2	3,7	(5,0)	2,4	1,8	10,0	Cu., Nb., Cu.-Nb., c.	10,0	Cu., Nb., Cu.-Nb.		
12	22,0	18,0	7,3	(7,6)	4,8	1,8	10,0	Nevoeiro.	10,0	Nevoeiro.		
13	38,1	24,4	5,5	6,6	1,4	1,8	0,0	—	0,0	—		
14	38,5	23,2	5,5	6,5	0,0	3,2	0,0	—	0,0	—		
15	38,5	24,6	2,4	2,6	0,2	2,2	4,0	Nevoeiro.	2,0	Cu.		
16	36,5	21,5	3,1	3,6	0,0	2,0	2,0	Cu., St.-Cu.	10,0	Cu.		
17	38,3	24,5	4,9	5,6	0,0	1,8	8,0	Ci., Ci.-Cu., Ci.-St., Cu., St.-Cu.	7,0	Ci., Ci.-Cu., Ci.-St.		
18	35,4	24,6	-2,8	-2,0	0,0	3,0	0,0	—	0,0	Cu., a SE.		
19	34,1	23,0	-4,5	-4,0	0,0	2,2	0,0	—	0,0	—		
20	33,5	21,5	-2,6	-1,5	0,0	2,4	0,0	—	0,0	—		
21	12,8	10,7	-0,7	(0,6)	0,5	2,5	10,0	Cu., Cu.-Nb.	10,0	Nb.		
22	25,2	15,5	6,9	(8,0)	18,0	0,2	10,0	Nb.	10,0	Nb., Cu.-Nb.		
23	17,0	12,6	2,9	(5,1)	5,4	0,5	10,0	Nb.	10,0	Nb.		
24	34,5	20,5	-1,5	(-0,5)	4,6	0,8	0,0	Ci.-Cu., a NW.	3,0	Ci., Ci.-Cu., Ci.-St.		
25	15,4	9,8	-0,6	(0,4)	11,6	3,8	10,0	Nb.	10,0	Nb.		
26	20,0	12,0	-0,3	(2,9)	15,2	1,2	10,0	Nb., Cu.-Nb.	10,0	Nb.		
27	28,0	13,5	-1,5	(0,6)	28,2	1,0	10,0	Nb., Cu.-Nb.	10,0	Nb., Cu.-Nb.		
28	35,6	21,0	-3,0	-1,6	6,7	0,8	3,0	Cu.	3,0	Ci.-Cu., Cu., Cu.-Nb.		
29	36,2	19,1	-3,0	-1,0	0,0	1,9	1,0	Ci., Cu., Ci.-Cu., Ci.-St.	5,0	Ci., Ci.-Cu., St.-Cu.		
30	36,2	16,7	-0,1	1,5	0,0	3,3	4,0	Cu., St.-Cu.	10,0	Ci., Ci.-Cu., Cu. Cu.-Nb.		
31	36,1	26,3	-5,3	-3,7	0,0	2,4	0,0	—	0,0	—		
Médias das décadas	1. ^a 27,29	18,73	5,06	6,28	—	1,4	8,1		8,3			
	2. ^a 34,74	22,65	2,25	3,00	—	2,2	3,4		3,9			
	3. ^a 26,09	16,15	-0,56	1,12	—	1,7	6,2		7,4			
Médias do mês	29,27	19,08	2,16	3,39	—	1,8	5,9		6,5			
Temperaturas												
Extremas do mês	Maxima:	ao sol..... 39,2 no dia 6;				na relva.... 26,7 no dia 6;				Chuva	Evaporação	
	Minima:	no espelho... -4,0 » » 19;				na relva... -5,3 » 31;				0,2 » 22.	
≡ Agua de nevoeiro												

QUADRO COMPLEMENTAR

Quantidade de nuvens							JANEIRO 1915	
3 horas p. m.		6 horas p. m.		9 horas p. m.		0 a 10		
0 a 10	Configuração	0 a 10	Configuração	0 a 10	Configuração			
10,0	Nb.	10,0	Nb.	8,0	Cu.	1		
10,0	Nb., Cu.-Nb.	10,0	Nb., Cu.-Nb.	10,0	Nb., Cu.-Nb.	2		
10,0	Cu., Nb., Cu.-Nb.	8,0	Cu., Nb., Cu.-Nb.	10,0	Ci.-Cu., Cu., Nb., Cu.-Nb.	3		
3,0	Ci.-Cu., Cu., Cu.-Nb.	4,0	Cu., St.-Cu.	2,0	St.-Cu., Cu., Cu.-Nb.	4		
10,0	Nb., Cu.-Nb.	10,0	Nb.	10,0	Nb., Cu.-Nb.	5		
10,0	Ci., Ci.-Cu., Cu., Cu.-Nb.	10,0	Cu.	10,0	Ci.-Cu., Cu., Cu.-Nb.	6		
10,0	Nb., Cu.-Nb.	10,0	Cu., Cu.-Nb.	10,0	Nb., Cu.-Nb.	7		
10,0	Nb.	10,0	Nb.	10,0	Nb.	8		
6,0	Ci.-Cu., Cu., Cu.-Nb.	4,0	Cu.	2,0	Cu.-Nb.	9		
9,0	Cu., Cu.-Nb.	2,0	Cu., St.-Cu.	10,0	Toldado.	10		
10,0	Cu., Cu.-Nb.	10,0	Cu., Cu.-Nb.	10,0	Nb.	11		
10,0	Nb., Nevoeiro.	10,0	Nb., Nevoeiro	10,0	Nb., Nevoeiro.	12		
0,0	—	0,0	—	0,0	—	13		
0,0	—	0,0	—	0,0	—	14		
10,0	A.-St., St.-Cu., Cu., Cu.-Nb.	10,0	Toldado	10,0	Toldado.	15		
10,0	Cu., Cu.-Nb.	4,0	St.-Cu., Cu.	10,0	Cu.-Nb., Nb.	16		
3,0	Ci., Ci.-Cu., Ci.-St., Cu.	0,0	—	0,0	—	17		
0,0	—	0,0	—	0,0	—	18		
0,0	—	0,0	—	0,0	—	19		
2,0	Ci., Ci.-Cu., Cu.	2,0	Ci., Ci.-Cu.	0,0	Ci.	20		
10,0	Nb.	10,0	Nb.	10,0	Nb.	21		
10,0	Cu., Nb., Cu.-Nb.	5,0	Ci.-Cu., Cu., Cu.-Nb.	10,0	Cu., Cu.-Nb., c.	22		
10,0	Nb.	10,0	Nb.	2,0	Cu.	23		
7,0	Ci., Ci.-Cu., Ci.-St.	2,0	Ci., Ci.-Cu., Cu.	0,0	—	24		
10,0	Nb.	10,0	Nb.	10,0	Cu., Nb., Cu.-Nb.	25		
10,0	Nb.	10,0	Nb.	9,0	Ci., Cu., Nb., Cu.-Nb.	26		
10,0	Nb.	6,0	Nb., Cu.-Nb.	3,0	Cu., Cu.-Nb.	27		
9,0	Cu., Cu.-Nb.	3,0	Cu.	4,0	Cu.	28		
10,0	Ci.-Cu., Cu., Cu.-Nb.	9,0	Cu., Cu.-Nb.	10,0	Cu., Cu.-Nb.	29		
10,0	Ci., Ci.-Cu., Cu., Cu.-Nb.	8,0	Ci., Ci.-Cu., Cu., Cu.-Nb.	3,0	Ci., Ci.-Cu.	30		
0,0	—	0,0	—	0,0	—	31		
				Total da	Chuva	Evap.	Num. de dias	
8,8		7,8		8,2	1. ^a década	153,3	14,0	limpos 6
4,5		3,6		4,0	2. ^a " "	8,8	22,2	de nuv. 12
8,7		6,6		5,5	3. ^a " "	90,2	18,4	cob. 13
7,4		6,6		5,9	Mês	* 252,3	54,6	

Dias em que houve chuva ou chuvisco ☉. 1, 2, 3, 4, 5, 6, 7, 8, 9, 10, 11, 12, 21, 22, 23, 24, 25, 26 e 27.
 " nevoeiro ☼ 10, 11, 13, 15, 16, 18, 21 e 23.
 " saraiva ▲ 3, 4 e 27.
 " granizo △ 26 e 27.

Dias em que houve geada ☁ 18, 19, 20, 28, 29 e 31.
 " gelo ❄ 19, 28, 29 e 31.
 " arco iris ☁ 9.
 " coroa lunar ☾ 17.
 " vento forte 🌪 1, 2, 3, 22, 25 e 26.

* Incluindo 0,2 de nevoeiro.

BRILHO DO SOL

Registrador Jordan

JANEIRO 1915	5 ás 6	6 ás 7	7 ás 8	8 ás 9	9 ás 10	10 ás 11	11 ás 12	12 á 1	1 ás 2	2 ás 3	3 ás 4	4 ás 5	5 ás 6	6 ás 7	Total
	A. M.							P. M.							
	h m	h m	h m	h m	h m	h m	h m	h m	h m	h m	h m	h m	h m	h m	h m
1	—	—	—	—	—	—	—	—	—	—	—	—	—	—	0 0
2	—	—	—	—	—	—	—	—	—	—	—	—	—	—	0 0
3	—	—	—	0 15	1	0 6	—	1	0 42	0 15	0 17	—	—	—	3 35
4	—	—	—	0 15	0 13	0 30	0 15	0 30	0 45	0 45	0 30	—	—	—	3 43
5	—	—	—	—	—	—	—	—	—	—	—	—	—	—	0 0
6	—	—	—	—	—	—	0 45	0 30	1	1	0 15	—	—	—	3 30
7	—	—	—	—	—	—	—	—	—	—	—	—	—	—	0 0
8	—	—	—	—	—	—	—	—	—	—	—	—	—	—	0 0
9	—	—	—	—	0 30	0 30	0 25	0 30	0 30	0 45	0 45	—	—	—	3 55
10	—	—	—	0 15	1	0 25	0 54	0 30	0 5	—	—	—	—	—	3 9
11	—	—	—	—	—	0 20	0 7	0 5	—	0 15	0 3	—	—	—	0 50
12	—	—	—	—	—	—	—	—	—	—	—	—	—	—	0 0
13	—	—	—	1	1	1	1	1	1	1	1	—	—	—	8 0
14	—	—	0 30	1	1	1	1	1	1	1	1	0 15	—	—	8 45
15	—	—	0 15	1	1	1	1	1	0 30	—	—	—	—	—	5 45
16	—	—	0 30	1	1	0 45	0 8	—	—	—	—	—	—	—	3 23
17	—	—	—	0 30	1	1	1	1	1	1	1	0 15	—	—	7 45
18	—	—	—	1	1	1	1	1	1	1	1	0 15	—	—	8 15
19	—	—	0 15	1	1	1	1	1	1	1	1	—	—	—	8 15
20	—	—	0 15	1	1	1	1	1	1	1	1	0 15	—	—	8 30
21	—	—	—	—	—	—	—	—	—	—	—	—	—	—	0 0
22	—	—	—	—	—	—	—	—	—	—	—	—	—	—	0 0
23	—	—	—	—	—	—	—	—	—	—	—	—	—	—	0 0
24	—	—	—	1	1	1	1	1	1	1	1	—	—	—	8 0
25	—	—	—	—	—	—	—	—	—	—	—	—	—	—	0 0
26	—	—	—	—	—	—	—	—	—	—	—	—	—	—	0 0
27	—	—	—	—	—	—	—	—	—	—	—	—	—	—	0 0
28	—	—	0 15	1	1	1	1	1	1	1	1	—	—	—	8 15
29	—	—	—	—	0 5	1	1	1	1	0 15	—	—	—	—	4 20
30	—	—	—	—	0 20	—	—	0 22	—	0 24	1	—	—	—	2 6
31	—	—	0 15	1	1	1	1	1	1	1	1	0 30	—	—	8 45
Total	0 0	0 0	2 15	11 15	14 8	13 36	13 34	14 27	13 32	12 39	11 50	1 30	0 0	0 0	108 46

JANEIRO DE 1915

Estado geral do tempo e notas

Dia	1	Coberto; ☉ 0 ^h -1 ^h , 10 ^h -7 ^h p.; ☉ ¹ 1 ^h -10 ^h a.; ☾ a.; humido.
»	2	Coberto; ☉ 1 ^h -2 ^h , 3 ^h -5 ^h a., 4 ^h -5 ^h , 6 ^h -7 ^h , 8 ^h -9 ^h , 11 ^h -M. N; ☾ p. Grande enchente no Mondego.
»	3	Muitas nuvens; ☉ 0 ^h -6 ^h a., M. D.-6 ^h , 7 ^h -M. N; ▲ p., ☾ a.; aspecto de trovoadas.
»	4	Nuvens; ☉ 2 ^h -9 ^h , M. D.-1 ^h , 6 ^h -7 ^h p.; ▲ a.
»	5	Coberto; ☉ 4 ^h -9 ^h a., 2 ^h -4 ^h , 6 ^h -8 ^h , 11 ^h -M. N; humido.
»	6	Coberto; ☉ 4 ^h -5 ^h a.; temperado.
»	7	Coberto; ☉ 7 ^h p.-M. N.
»	8	Coberto; ☉ 0 ^h -10 ^h , 11 ^h a-11 ^h p.; humido.
»	9	Nuvens; ☉ 0 ^h -1 ^h , 4 ^h -6 ^h , 8-9 ^h , 10 ^h -11 ^h , M. D.-4 ^h , 9 ^h -10 ^h , 11 ^h -M. N; ☾ a.
»	10	Nuvens; ☉ 11 ^h p.-M. N; ≡ a; variavel.
»	11	Coberto; ☉ 0 ^h -2 ^h , 4 ^h -7 ^h a., 9 ^h p.-M. N; ≡ a.
»	12	Coberto; ☉ 0 ^h -3 ^h p., ≡ durante todo o dia.
»	13	Limpo; ≡ a.; bom tempo.
»	14	Limpo; bom tempo.
»	15 e 16	Muitas nuvens; ≡ a.; variavel.
»	17	Nuvens; ⊕ a; vento frio.
»	18	Limpo; ☾ e ≡ a.; bom tempo.
»	19	Limpo; ☾ e ☾; bom tempo.
»	20	Limpo; ☾; bom tempo.
»	21	Coberto; ☉ ^o 0 ^h -1 ^h , 2 ^h -3 ^h , 4 ^h -6 ^h , 7 ^h -8 ^h a; ☉ M. D.-M. N; ≡ a.; frio.
»	22	Coberto; ☉ 1 ^h -3 ^h , 4 ^h -M. D., 1 ^h -2 ^h , 3 ^h -4 ^h , 10 ^h -M. N; ≡ a., ☾ p; humido.
»	23	Muitas nuvens; ☉ 0 ^h -1 ^h , 2 ^h -6 ^h , 7 ^h -4 ^h p.
»	24	Poucas nuvens; ☉ 0 ^h -1 ^h a; frio.
»	25	Coberto; ☉ 1 ^h a.-8 ^h p.; 9 ^h -M. N; ☾ p.
»	26	Coberto; ☉ 1 ^h -2 ^h , 3 ^h -4 ^h , 6 ^h -9 ^h , 11 ^h a-9 ^h p., 11 ^h -M. N; △ e ☾ p., ☾ p.
»	27	Muitas nuvens; ☉ 0 ^h -2 ^h a., 4 ^h p.-9 ^h ; △ a., * nos montes; frio.
»	28 e 29	Nuvens; ☾ e ☾; frio.
»	30	Nuvens; vento frio.
»	31	Limpo; ☾ e ☾; frio.

PRESSÃO ATMOSFÉRICA EM MILÍMETROS

(reduzida à gravidade normal)

FEVEREIRO 1915	1 ^h A. M.	3 ^h	5 ^h	7 ^h	9 ^h	11 ^h	1 ^h P. M.	3 ^h	5 ^h	7 ^h	9 ^h	11 ^h	Média diurna	Máxima absoluta	Mínima absoluta	Varição máxima
1	753,6	754,1	754,5	755,7	756,4	756,5	756,9	756,7	757,4	758,1	758,5	748,0	756,49	758,8	753,6	5,2
2	58,6	58,1	58,1	58,6	59,2	59,6	58,4	57,5	57,9	57,9	57,9	57,9	58,28	59,6	57,3	2,3
3	57,1	56,3	55,6	55,1	55,0	54,2	52,8	51,3	50,9	50,6	49,0	47,6	52,72	57,1	47,3	9,8
4	46,5	45,5	43,4	42,3	43,6	45,4	45,4	45,8	47,9	49,6	51,1	51,8	46,71	52,4	42,3	10,1
5	52,7	52,4	53,0	52,7	53,5	52,8	52,5	51,5	51,0	50,9	50,6	51,0	52,03	53,5	50,6	2,9
6	51,9	52,2	53,0	54,1	55,4	56,0	55,8	56,1	56,7	57,6	58,1	58,2	55,56	58,3	51,9	6,4
7	58,2	57,7	57,3	57,2	57,9	57,9	57,1	56,5	56,4	56,3	55,9	55,7	56,92	58,2	55,5	2,7
8	55,9	56,2	56,6	56,9	57,2	57,8	56,8	56,0	56,1	56,1	56,4	55,2	56,37	57,8	55,0	2,8
9	54,0	52,9	51,7	50,8	49,3	49,7	48,7	48,7	48,9	49,1	48,7	48,6	49,90	54,0	47,6	6,4
10	47,6	46,6	45,9	44,7	42,8	39,7	36,4	38,6	39,8	40,9	42,0	43,3	42,25	47,6	36,3	11,3
11	743,1	742,7	743,8	745,9	747,3	748,0	747,7	747,8	748,0	747,7	747,8	747,6	746,47	748,1	742,7	5,4
12	46,6	45,5	45,0	45,8	45,4	45,8	45,3	45,6	45,7	45,7	46,4	46,8	45,71	46,8	44,3	2,5
13	46,4	45,9	45,1	45,1	44,9	44,7	43,9	43,9	45,1	45,7	46,9	47,8	45,47	47,8	43,6	4,2
14	48,4	48,4	48,7	49,3	50,0	50,4	50,4	50,5	50,7	51,4	51,7	52,4	50,27	52,5	48,4	4,1
15	52,4	52,9	53,3	53,9	55,1	55,6	56,1	55,9	56,2	56,9	57,2	57,4	55,36	57,4	52,4	5,0
16	57,4	57,2	57,2	57,2	57,9	57,8	57,3	56,8	56,6	56,6	55,9	55,7	56,90	57,9	55,7	2,2
17	55,5	54,6	53,5	53,1	53,1	52,0	51,3	49,8	49,5	50,2	50,7	50,6	51,87	55,5	49,5	6,0
18	50,2	49,2	48,7	48,7	48,5	48,7	47,6	47,2	46,9	46,9	46,7	46,9	47,90	50,2	45,8	4,4
19	46,3	46,0	46,0	46,8	47,1	46,3	43,9	43,8	43,6	43,1	42,3	43,3	44,81	47,1	42,9	4,2
20	45,3	43,0	42,9	43,1	44,0	44,5	44,3	44,4	44,7	45,2	46,0	46,3	44,38	46,3	42,8	3,5
21	746,3	746,0	746,3	746,5	747,2	746,4	745,0	745,0	744,6	744,6	743,7	743,6	745,35	747,2	743,1	4,1
22	42,6	43,7	44,8	46,3	48,1	49,3	49,5	49,8	50,5	51,8	52,2	52,7	48,65	52,7	42,6	10,1
23	52,7	52,5	52,7	53,2	54,4	54,8	53,9	53,6	53,9	53,8	53,8	53,7	53,61	54,8	52,5	2,3
24	53,6	53,2	52,6	53,2	54,2	54,4	54,0	53,6	53,7	53,5	53,7	53,5	53,58	54,4	52,6	1,8
25	52,9	51,7	50,6	50,6	50,6	51,6	51,3	51,1	51,7	52,5	53,2	53,8	51,79	54,0	50,2	3,8
26	54,1	54,1	54,8	55,6	56,7	56,9	56,9	56,5	56,6	57,0	57,4	57,7	56,28	57,8	54,1	3,7
27	57,3	57,2	57,2	57,6	58,3	58,3	58,0	57,0	56,9	57,1	57,5	57,4	57,46	58,4	56,9	1,5
28	57,2	56,9	56,7	56,8	57,0	56,7	56,0	55,1	54,8	54,5	54,6	54,4	55,83	57,2	54,2	3,0
—	—	—	—	—	—	—	—	—	—	—	—	—	—	—	—	—
—	—	—	—	—	—	—	—	—	—	—	—	—	—	—	—	—
—	—	—	—	—	—	—	—	—	—	—	—	—	—	—	—	—
Médias das décadas	1. ^a 753,61	2. ^a 753,20	3. ^a 752,91	4. ^a 752,81	5. ^a 753,03	6. ^a 752,96	7. ^a 752,08	8. ^a 751,87	9. ^a 752,30	10. ^a 752,71	11. ^a 752,82	12. ^a 752,73	13. ^a 752,72	14. ^a 755,37	15. ^a 749,74	16. ^a 5,99
	2. ^a 48,98	3. ^a 48,54	4. ^a 48,42	5. ^a 48,89	6. ^a 49,33	7. ^a 49,38	8. ^a 48,78	9. ^a 48,57	10. ^a 48,70	11. ^a 48,94	12. ^a 49,16	13. ^a 49,48	14. ^a 48,91	15. ^a 50,96	16. ^a 46,81	17. ^a 4,15
	3. ^a 52,09	4. ^a 51,91	5. ^a 51,96	6. ^a 51,22	7. ^a 53,31	8. ^a 53,55	9. ^a 53,07	10. ^a 52,71	11. ^a 52,84	12. ^a 53,10	13. ^a 53,26	14. ^a 53,35	15. ^a 52,82	16. ^a 54,56	17. ^a 50,77	18. ^a 3,79
Médias do mês	751,52	751,17	751,03	751,31	751,79	751,85	751,19	750,93	751,17	751,47	751,64	751,75	751,39	753,69	748,99	4,70

Períodos de cinco dias 31-4 5-9 10-14 15-19 20-24 25-1

Pressão média..... 752,66 754,16 746,03 751,37 749,11 754,61

Extremas do mês Máxima absoluta.. 759,6 no dia 2 às 10^h e 11^h a.
 Mínima " .. 736,3 " 10 ao M. D.
 Variação máxima.. 23,3.

TEMPERATURA EM GRAUS CENTESIMAES

FEVEREIRO — 1915	1 ^h A. M.	3 ^h	5 ^h	7 ^h	9 ^h	11 ^h	1 ^h P. M.	3 ^h	5 ^h	7 ^h	9 ^h	11 ^h	Média diurna	Máxima absoluta	Mínima absoluta	Vari- ção máxima	
1	1,7	1,3	1,0	1,7	3,2	6,4	8,6	9,3	8,4	7,2	4,8	3,8	4,81	9,9	0,8	9,1	
2	3,0	2,7	2,8	3,4	4,4	6,9	9,5	11,2	10,3	9,6	9,0	9,3	6,94	11,9	2,3	9,6	
3	9,3	9,0	8,9	8,8	9,6	11,9	10,9	10,8	10,0	9,5	9,7	9,6	9,82	12,2	8,6	3,6	
4	10,0	10,3	10,4	9,8	9,1	7,9	8,3	8,6	8,4	7,4	6,6	6,3	8,52	10,7	6,3	4,4	
5	6,0	6,0	6,3	7,0	7,1	8,0	9,0	9,2	9,7	10,4	11,0	11,6	8,49	11,6	5,5	6,1	
6	10,7	9,9	9,0	8,5	8,8	10,9	11,3	11,9	11,2	8,8	8,0	7,3	9,61	12,5	7,0	5,5	
7	6,8	6,3	6,0	6,5	7,3	10,0	12,0	12,6	10,9	10,3	10,2	11,0	9,22	12,8	5,5	7,3	
8	8,8	8,5	8,6	7,3	7,6	9,7	10,0	10,0	9,1	8,6	8,0	7,9	8,65	11,1	6,3	4,8	
9	7,9	8,1	8,7	8,4	9,7	8,4	9,0	9,1	9,3	6,7	6,5	6,1	8,12	10,3	6,0	4,3	
10	5,9	6,1	6,4	6,4	6,3	6,1	8,2	7,3	6,9	6,6	5,7	5,7	6,31	9,2	5,2	4,0	
11	5,7	6,5	6,4	4,9	5,5	7,8	9,5	9,4	8,6	7,8	7,6	7,3	7,29	10,2	4,3	5,9	
12	6,9	6,9	6,9	7,7	8,4	10,6	11,6	11,3	11,2	11,4	11,4	11,2	9,65	12,1	6,6	5,5	
13	10,6	10,4	10,6	10,7	10,7	11,3	11,9	10,1	9,5	9,2	8,5	8,0	10,11	12,1	8,0	4,1	
14	7,3	6,7	6,3	6,2	7,7	9,8	10,8	8,9	9,0	7,4	7,6	7,0	7,87	11,2	5,7	5,5	
15	6,9	6,7	6,6	5,7	6,9	8,8	9,6	10,6	10,0	8,4	7,4	5,9	7,81	11,2	5,4	5,8	
16	4,7	4,4	3,4	3,3	4,7	8,0	11,4	11,3	10,7	9,6	9,3	8,1	7,51	12,3	3,1	9,2	
17	7,8	8,5	9,3	9,4	10,2	12,1	12,2	12,5	10,9	7,6	8,0	7,9	9,72	13,3	7,3	6,0	
18	7,2	7,1	6,9	7,3	8,8	10,8	10,0	10,2	10,9	9,6	9,0	8,6	8,83	11,4	6,7	4,7	
19	9,3	8,1	8,6	9,6	9,2	10,3	11,4	11,3	11,6	12,1	11,9	10,7	10,35	12,1	7,2	4,9	
20	10,1	8,7	8,7	8,2	8,2	9,6	10,2	10,8	10,2	9,2	8,2	8,6	9,14	12,4	7,6	4,8	
21	8,3	8,5	8,3	8,3	8,8	10,0	11,7	12,1	11,8	11,6	11,9	11,6	10,28	12,2	7,5	4,7	
22	11,8	10,6	8,9	9,0	8,7	10,3	10,8	10,4	9,4	7,8	7,3	7,0	9,24	12,1	6,9	5,2	
23	6,8	6,0	5,2	5,2	6,9	8,8	10,9	10,8	9,7	8,9	8,7	8,2	8,01	11,6	5,2	6,4	
24	7,3	7,2	7,0	7,2	8,7	10,5	12,1	13,4	12,1	11,6	10,6	10,7	9,94	14,2	7,0	7,2	
25	10,0	11,3	11,3	11,6	12,2	12,6	11,4	10,3	9,8	9,0	8,9	8,7	10,60	12,9	7,5	5,4	
26	8,1	7,7	6,4	5,3	6,5	8,7	10,8	12,1	11,9	10,4	9,3	7,7	8,70	12,4	4,6	7,8	
27	6,9	6,3	5,8	5,3	7,5	10,8	13,7	15,0	13,1	11,2	9,5	8,6	9,49	15,6	4,8	10,8	
28	8,5	8,2	7,5	6,7	7,0	9,1	12,5	14,9	12,7	12,0	10,0	10,0	9,97	15,6	6,6	9,0	
—	—	—	—	—	—	—	—	—	—	—	—	—	—	—	—	—	
—	—	—	—	—	—	—	—	—	—	—	—	—	—	—	—	—	
—	—	—	—	—	—	—	—	—	—	—	—	—	—	—	—	—	
Médias das décadas	{ 1. ^a 2. ^a 3. ^a	7,01 7,65 8,46	6,82 7,40 8,22	6,81 7,37 7,55	6,78 7,30 7,32	7,31 8,03 8,29	7,62 9,91 10,10	9,68 10,86 11,74	10,00 10,64 12,37	9,42 10,26 11,31	8,51 9,23 10,31	7,95 8,89 9,52	7,86 8,33 9,06	8,05 8,83 9,53	11,22 14,83 13,32	5,35 6,19 6,26	5,87 5,64 7,06
Médias do mês		7,65	7,43	7,22	7,12	7,85	9,15	10,69	10,91	10,26	9,28	8,73	8,37	8,75	12,04	5,91	6,13

Periodos de cinco dias..... 31-4 5-9 10-14 15-19 20-24 25-1 **Extremas**
do mês { Máxima absoluta ... 15,6 nos dias 27 e 28.
Minima " ... 0,8 " 1.
Temperatura média..... 7,07 8,82 8,25 8,84 9,32 10,05 } Variação máxima... 14,8

TENSÃO DO VAPOR ATMOSFÉRICO EM MILÍMETROS

FEVEREIRO — 1915	1 ^h	3 ^h	5 ^h	7 ^h	9 ^h	11 ^h	1 ^h	3 ^h	5 ^h	7 ^h	9 ^h	11 ^h	Média diurna	Máxima diurna	Mínima diurna	Varia- ção diurna
	A. M.						P. M.									
1	5,12	4,96	4,72	4,62	4,69	5,56	5,37	5,79	5,27	5,66	5,82	5,91	5,28	6,09	4,31	1,78
2	5,60	5,58	5,62	5,85	5,55	6,46	7,60	7,85	8,03	7,53	7,54	7,60	6,75	8,03	5,44	2,59
3	7,72	7,90	7,96	8,02	7,53	6,83	7,56	7,42	7,77	7,72	7,84	8,02	7,69	8,02	6,83	1,19
4	7,90	7,71	7,65	8,09	8,63	7,94	7,04	7,20	7,20	7,36	7,19	7,04	7,53	8,63	6,74	1,89
5	7,00	7,00	6,82	7,28	7,54	7,55	7,66	8,57	8,99	9,16	8,56	8,68	7,98	9,28	6,82	2,46
6	9,22	9,11	8,14	7,96	7,66	6,51	7,67	7,55	7,97	8,02	7,00	7,31	7,80	9,22	6,51	2,71
7	7,29	7,15	7,00	7,14	7,21	6,81	7,96	9,09	9,34	8,98	9,29	8,80	8,11	9,58	6,81	2,77
8	8,26	8,08	6,75	7,31	7,46	6,42	6,35	6,30	7,54	7,08	7,22	6,95	7,17	8,26	6,30	1,96
9	6,95	7,38	7,31	8,26	8,99	8,26	8,50	8,44	6,34	6,39	7,03	6,75	7,54	9,17	6,16	3,01
10	6,98	7,05	7,20	7,20	7,15	7,05	7,43	7,21	7,34	7,08	6,77	6,88	7,08	7,43	6,63	0,80
11	6,77	7,25	7,20	6,46	6,34	6,47	6,12	6,61	7,08	7,67	7,79	7,64	6,96	7,79	5,97	1,82
12	7,45	7,45	7,45	7,84	8,26	9,53	9,82	10,00	9,93	9,94	10,07	9,67	9,06	10,07	7,45	2,62
13	9,16	9,41	9,53	9,47	9,59	10,00	10,16	9,23	8,87	8,57	8,20	7,66	9,14	10,22	7,60	2,62
14	7,64	7,35	7,15	7,10	7,40	6,69	6,82	7,34	7,66	7,69	7,84	7,49	7,40	8,08	6,69	1,39
15	7,45	7,35	7,30	6,88	7,45	8,02	8,21	7,61	7,17	7,20	7,36	6,98	7,37	8,21	6,87	1,34
16	6,38	6,26	5,85	5,71	6,18	7,66	7,73	8,03	8,75	8,02	7,60	7,71	7,12	8,75	5,63	3,12
17	7,89	8,20	7,72	7,29	7,97	8,25	8,33	8,75	9,71	7,79	8,02	7,94	8,22	9,71	7,29	2,42
18	7,59	7,54	7,45	7,64	8,38	8,92	8,33	8,69	8,27	8,57	8,26	8,38	8,12	8,92	7,45	1,47
19	8,51	8,08	8,14	7,42	8,45	9,10	9,94	10,00	9,95	9,65	10,16	9,22	9,03	10,16	7,42	2,74
20	8,87	8,44	8,08	8,02	8,02	8,33	8,21	7,42	7,42	7,67	8,02	8,14	8,07	8,87	7,37	1,50
21	8,20	8,20	8,20	7,96	8,50	9,17	10,15	10,40	9,83	9,28	9,39	9,04	9,01	10,40	7,84	2,56
22	9,44	7,86	8,44	8,26	7,46	7,79	5,77	6,23	6,17	7,34	6,99	7,28	7,42	9,44	5,77	3,67
23	7,18	7,00	6,63	6,63	7,45	7,89	7,23	7,17	7,59	7,72	8,08	8,14	8,61	8,32	6,33	1,99
24	7,64	7,59	7,49	7,59	8,08	9,10	8,98	9,52	9,26	9,43	9,53	9,59	8,63	9,65	7,49	2,16
25	9,65	10,00	10,00	10,21	10,60	10,62	10,07	9,35	9,05	8,26	7,34	7,24	9,27	10,62	6,99	3,63
26	7,05	6,64	5,70	5,21	5,10	6,04	6,09	6,03	6,51	6,00	6,44	6,53	6,13	7,05	5,10	1,95
27	6,39	6,30	6,27	6,12	6,43	6,80	6,09	7,61	6,46	6,81	7,60	7,90	6,81	8,50	6,04	2,46
28	8,32	8,14	7,74	7,35	7,49	8,63	8,89	9,88	10,03	9,19	9,23	9,17	8,66	10,03	7,35	2,68
—	—	—	—	—	—	—	—	—	—	—	—	—	—	—	—	—
—	—	—	—	—	—	—	—	—	—	—	—	—	—	—	—	—
—	—	—	—	—	—	—	—	—	—	—	—	—	—	—	—	—
Médias das décadas	1. ^a 7,20	7,19	6,92	7,17	7,24	6,94	7,31	7,54	7,58	7,50	7,43	7,39	7,29	8,37	6,25	2,12
	2. ^a 7,77	7,73	7,59	7,38	7,80	8,30	8,37	8,37	8,18	8,28	8,33	8,08	8,05	9,08	6,97	2,10
	3. ^a 7,98	7,72	7,55	7,42	7,64	8,25	7,91	8,27	8,11	8,00	8,07	8,11	8,07	9,25	6,61	2,64
Médias do mês	7,63	7,53	7,34	7,32	7,55	7,80	7,86	8,05	7,94	7,92	7,93	7,84	7,78	8,87	6,61	2,26

Extremas do mês { Máxima..... 10,62 no dia 25 às 10^h a.
 { Mínima..... 4,31 " 1 às 6^h a.
 { Variação..... 6,31

HUMIDADE RELATIVA — ESTADO DE SATURAÇÃO = 100

FEVEREIRO — 1915	1 ^h	3 ^h	5 ^h	7 ^h	9 ^h	11 ^h	1 ^h	3 ^h	5 ^h	7 ^h	9 ^h	11 ^h	Média diurna	Máxima diurna	Mínima diurna	Varição diurna	
	A. M.						P. M.										
1	98,3	98,2	95,3	89,2	84,1	76,3	64,4	66,0	63,8	74,7	90,2	98,1	82,76	100,0	57,1	42,9	
2	98,6	100,0	100,0	100,0	88,2	86,5	85,9	79,3	85,9	84,3	88,2	86,6	90,11	100,0	74,9	25,1	
3	88,0	92,3	93,0	94,6	84,3	65,8	77,9	76,4	84,7	87,2	87,0	89,8	85,16	94,6	65,8	28,8	
4	86,1	82,6	81,1	89,8	100,0	100,0	85,9	86,4	87,1	95,7	98,5	98,6	91,00	100,0	77,5	22,5	
5	100,0	100,0	95,5	97,5	100,0	94,4	89,7	98,5	99,8	97,1	87,3	85,2	95,93	100,0	85,2	14,8	
6	95,9	100,0	95,2	96,3	90,4	67,0	76,7	72,7	80,5	94,6	87,5	95,8	87,63	100,0	67,0	33,0	
7	98,4	100,0	100,0	98,5	94,4	74,2	76,0	82,0	96,2	96,1	100,0	89,8	92,80	100,0	74,2	25,8	
8	97,5	97,8	81,0	95,7	95,5	71,3	69,2	68,7	87,4	85,0	90,2	87,5	85,91	97,8	68,7	29,1	
9	87,6	91,5	87,5	99,9	99,8	99,9	99,4	97,9	72,3	86,9	97,0	95,8	92,94	100,0	69,0	31,0	
10	100,0	100,0	100,0	100,0	100,0	100,0	91,3	94,4	98,3	97,0	98,8	100,0	98,79	100,0	91,3	8,7	
11	98,8	100,0	100,0	99,5	93,8	81,5	69,1	75,3	85,0	96,6	99,7	100,0	91,59	100,0	65,7	34,3	
12	99,8	99,8	99,8	99,6	99,9	100,0	96,4	100,0	100,0	98,9	100,0	97,7	99,43	100,0	96,4	3,6	
13	96,2	99,7	100,0	98,4	99,7	100,0	97,8	99,6	100,0	98,5	99,2	95,7	98,63	100,0	94,2	5,8	
14	100,0	100,0	100,0	100,0	94,0	74,2	70,2	85,9	89,7	100,0	100,0	100,0	92,90	100,9	70,2	29,8	
15	99,8	100,0	100,0	100,0	99,8	94,6	91,9	79,9	78,1	87,1	95,7	100,0	93,41	100,0	70,8	29,2	
16	99,5	99,5	100,0	98,2	96,4	95,7	76,9	80,3	91,0	89,8	86,6	95,6	91,64	100,0	72,6	27,4	
17	99,4	99,2	88,0	83,1	86,1	78,3	78,6	81,0	100,0	99,7	100,0	100,0	91,24	100,0	78,3	21,7	
18	100,0	100,0	99,8	100,0	98,9	91,9	90,8	93,9	85,2	95,9	96,6	100,0	95,59	100,0	82,2	17,8	
19	97,0	100,0	97,7	83,1	97,2	97,4	98,9	100,0	97,7	91,7	97,8	95,9	95,87	100,0	83,1	16,9	
20	95,8	100,0	96,1	98,6	98,6	93,3	88,7	76,4	80,1	88,2	98,6	97,7	93,42	100,0	75,9	24,1	
21	100,0	99,2	100,0	97,1	100,0	99,9	99,0	98,8	95,2	91,1	90,4	88,8	96,13	100,0	86,7	13,3	
22	94,5	82,5	98,7	96,6	88,8	83,6	59,4	66,0	70,3	92,5	91,6	97,5	85,48	100,0	59,4	40,6	
23	96,9	100,0	100,0	100,0	99,8	93,1	74,5	73,8	84,2	90,3	96,1	100,0	92,12	100,0	65,2	34,8	
24	100,0	100,0	100,0	100,0	96,1	96,4	85,3	83,1	88,0	92,6	100,0	99,7	94,48	100,0	78,0	22,0	
25	99,4	100,0	100,0	100,0	100,0	97,7	100,0	100,0	100,0	96,6	85,9	86,1	94,73	100,0	85,3	14,7	
26	87,4	84,3	79,2	78,1	70,4	71,9	62,7	57,3	62,7	63,6	73,4	82,9	73,35	90,1	57,3	32,8	
27	85,6	88,2	90,9	91,8	82,9	70,0	52,1	59,9	57,5	68,7	85,9	94,8	78,24	100,0	49,4	50,6	
28	100,0	100,0	99,8	100,0	100,0	100,0	82,3	78,2	91,6	87,8	100,0	99,9	94,17	100,0	77,7	22,3	
—	—	—	—	—	—	—	—	—	—	—	—	—	—	—	—	—	
—	—	—	—	—	—	—	—	—	—	—	—	—	—	—	—	—	
—	—	—	—	—	—	—	—	—	—	—	—	—	—	—	—	—	
Médias das décadas	1. ^a	95,04	96,24	92,86	96,15	93,37	83,54	81,64	82,23	85,60	89,86	92,47	92,72	90,30	99,24	73,07	26,17
	2. ^a	98,63	99,82	98,14	96,05	96,44	90,69	85,93	87,23	90,68	94,64	97,42	98,26	94,37	100,0	78,94	21,06
	3. ^a	95,10	94,27	96,07	95,45	92,25	89,07	76,91	77,14	81,19	85,40	90,41	93,71	88,58	98,76	69,87	28,89
Médias do mês		96,33	96,96	95,66	95,91	94,15	87,67	81,82	82,56	86,15	90,29	93,65	94,98	91,26	99,37	74,25	25,12
Extremas do mês	Máxima.....	100,0 nos dias 1, 2, 4, 5, 6, 7, 9, 10, 11, 12, 13, 14, 15, 16, 17, 18, 19, 20, 21, 22, 23, 24, 25, 27 e 28 a dif. horas. a. e p.															
	Mínima.....	49,4 no dia 27 às 2 ^h p.															
	Varição.....	50,6.															

DIRECCÃO DO VENTO E CHUVA

FEVEREIRO — 1915	Rumos predominantes												Chuva em milímetros
	0 ás 2 A. M.	2 ás 4	4 ás 6	6 ás 8	8 ás 10	10 ás 12	12 ás 2 P. M.	2 ás 4	4 ás 6	6 ás 8	8 ás 10	10 ás 12	
1	NW.	NNW.	NNW.	ENE.	ENE.	SE.	SE.	WNW	WNW.	NW.	NW.	NW.	0,0
2	NW.	NW.	WSW.	SSW.	S.	SSE.	SSE.	SSE.	SSW.	SSE.	SSE.	SSE.	0,0
3	SSE.	SSE.	SSE.	SSE.	SSE.	SSE.	SSE.	S.	SSE.	SSE.	SSE.	SSE.	0,0
4	SSE.	SSE.	SSE.	SSE.	WSW.	WSW.	SSW.	WNW.	WNW.	WNW.	WNW.	SSW.	14,8
5	SSE.	SSE.	SSE.	SSE.	S.	SSE.	S.	S.	S.	S.	SSW.	SW.	30,2
6	NW.	WNW.	NW.	NW.	C.	NW.	NNW.	WNW.	NW.	NW.	NW.	NW.	0,0
7	NW.	NW.	NW.	S.	S.	SSE.	SW.	SSW.	SSW.	S.	S.	SSW.	2,2
8	NNW.	C.	NW.	C.	C.	NNW.	NW.	NW.	NW.	NW.	NW.	NW.	3,4
9	SW.	SSW.	SW.	SW.	WSW.	NW.	WNW.	WNW.	WNW.	NNW.	NW.	NW.	23,4
10	NW.	SW.	WSW.	SW.	WNW.	SSE.	SSE.	NW.	NW.	NW.	NNW.	NNW.	28,9
11	NW.	NW.	NNW.	NNW.	NNW.	NNW.	NW.	NW.	NW.	WNW.	W.	WNW.	3,3
12	W.	S.	SSE.	S.	SSE.	W.	WNW.	NW.	WNW.	W.	WNW.	WNW.	6,8
13	WSW.	WSW.	WSW.	WSW.	SW.	SW.	WSW.	NW.	NW.	NW.	WNW.	NW.	31,8
14	NW.	NNW.	WNW.	WNW.	WNW.	WNW.	WNW.	WNW.	WNW.	WNW.	WNW.	NNW.	4,8
15	NNW.	NW.	NNW.	NNW.	NNW.	V.	NNW.	NW.	NW.	NW.	NW.	SW.	1,2
16	SW.	S.	S.	S.	S.	SSE.	SSW.	S.	SSE.	SSE.	SSE.	SSE.	0,0
17	SSE.	SSE.	SSE.	SSE.	SSE.	SSE.	SSE.	SSE.	SSE.	NNW.	SSE.	SSE.	11,3
18	SSE.	SSE.	SSE.	SSE.	S.	SSW.	SW.	W.	WSW.	SSW.	WSW.	WSW.	8,6
19	WSW.	WSW.	WNW.	WSW.	SW.	SSW.	WSW.	WSW.	W.	WSW.	WSW.	WNW.	36,6
20	WNW.	WNW.	WNW.	WNW.	W.	W.	WNW.	WNW.	WNW.	WNW.	WNW.	WNW.	15,4
21	WNW.	WNW.	WNW.	WNW.	WSW.	SSW.	SSW.	W.	WSW.	WSW.	SW.	WSW.	6,2
22	WNW.	WNW.	WNW.	WNW.	NW.	NW.	WNW.	WNW.	NW.	NW.	NW.	NW.	3,8
23	WNW.	SSW.	SSW.	NW.	V.	WNW.	WNW.	WNW.	NW.	WNW.	WNW.	SSW.	2,3
24	ESE.	ESE.	ESE.	E.	ESE.	SSE.	NW.	SSW.	WNW.	WNW.	C.	SE.	6,4
25	SSE.	SSW.	SSW.	WSW.	WNW.	NW.	SE.	ESE.	E.	ESE.	E.	SE.	26,3
26	ESE.	ENE.	ENE.	E.	E.	ESE.	ESE.	ESE.	ENE.	ENE.	ENE.	ESE.	0,0
27	SE.	SSE.	SSE.	SSE.	SSE.	V.	WNW.	WNW.	NNW.	NW.	NW.	NW.	0,0
28	C.	C.	C.	C.	NNW.	WNW.	WNW.	WNW.	WNW.	WNW.	WNW.	WNW.	0,0
—	—	—	—	—	—	—	—	—	—	—	—	—	—
—	—	—	—	—	—	—	—	—	—	—	—	—	—
—	—	—	—	—	—	—	—	—	—	—	—	—	—

	Frequência do vento																	Chuva em milímetros	
	N.	NNE.	NE.	ENE.	E.	ESE.	SE.	SSE.	S.	SSW.	SW.	WSW.	W.	WNW.	NW.	NNW.	V.		C.
Primeira década ...	0	0	0	2	0	0	2	29	11	9	7	5	0	12	31	8	0	4	102,9
Segunda » ...	0	0	0	0	0	0	0	22	8	4	6	15	8	28	16	12	1	0	119,8
Terceira » ...	0	0	0	5	5	11	4	6	0	8	1	5	1	28	13	2	2	5	45,0
Mês	0	0	0	7	5	11	6	57	19	21	14	25	9	68	60	22	3	9	267,7

	Elementos médios e chuva total correspondentes a cada rumo																	
	N.	NNE.	NE.	ENE.	E.	ESE.	SE.	SSE.	S.	SSW.	SW.	WSW.	W.	WNW.	NW.	NNW.	V.	C.
Pressão atmosf ...	—	—	—	—	—	—	—	752,29	—	—	—	744,81	—	750,16	755,96	—	—	—
Temperatura	—	—	—	—	—	—	—	9,77	—	—	—	10,35	—	8,99	9,13	—	—	—
T. do vap. atmosf..	—	—	—	—	—	—	—	7,95	—	—	—	9,03	—	8,04	7,48	—	—	—
Humidade relativa.	—	—	—	—	—	—	—	88,20	—	—	—	95,87	—	93,49	86,77	—	—	—
Quantidade de nuv.	—	—	—	—	—	—	—	10,0	—	—	—	9,4	—	7,4	6,8	—	—	—
Velocid. do vento..	—	—	—	—	—	—	—	31,3	—	—	—	28,3	—	12,6	8,5	—	—	—
Chuva total.....	0,2	0,0	0,0	0,0	0,0	1,7	2,3	15,7	28,1	34,7	12,1	54,8	7,4	58,7	42,5	9,5	0,0	0,0

VELOCIDADE DO VENTO

FEVEREIRO 1915	Quilómetros por hora																								Média diurna	Máxima diurna	
	1 ^h A. M.	2	3	4	5	6	7	8	9	10	11	12	1 ^h P. M.	2	3	4	5	6	7	8	9	10	11	12			
1	4	4	6	6	6	9	3	4	3	5	10	8	7	10	10	9	10	10	4	0	4	7	5	5	6,2	10	
2	6	6	7	7	8	8	9	8	9	7	13	11	14	15	13	10	6	9	13	17	18	20	21	21	11,5	21	
3	19	16	18	17	19	21	26	26	30	33	40	43	30	40	38	52	30	40	45	52	57	56	57	63	36,2	63	
4	60	59	61	67	65	62	59	57	43	31	6	9	5	5	16	20	18	16	10	13	4	7	7	7	29,5	67	
5	8	11	14	18	15	19	17	20	17	17	23	24	25	29	28	26	26	22	21	30	29	24	15	21	20,8	30	
6	8	13	10	11	10	9	10	4	0	1	10	16	15	17	19	17	13	10	3	0	3	7	6	5	9,0	19	
7	5	5	5	5	8	7	8	9	7	9	12	10	8	12	12	13	15	10	13	17	17	12	18	17	10,6	18	
8	29	13	0	1	1	0	0	1	0	6	14	15	20	17	18	17	13	7	2	3	3	3	3	7	8,0	29	
9	5	8	14	21	21	21	24	25	29	31	26	8	8	17	15	22	23	19	22	7	3	6	13	6	16,4	31	
10	6	4	4	7	4	8	7	13	7	14	18	48	27	28	24	26	19	12	7	13	6	9	5	4	13,3	48	
11	4	7	14	15	10	16	20	13	7	7	6	21	22	25	26	22	11	9	4	3	5	9	12	4	12,2	26	
12	5	5	13	12	12	15	18	17	14	9	9	16	23	21	17	13	12	7	11	20	22	28	20	12	14,7	28	
13	15	19	24	24	21	22	23	22	25	23	30	28	30	31	28	15	19	9	7	14	11	13	11	8	19,7	31	
14	8	9	8	7	2	3	2	3	4	13	26	25	24	21	23	17	20	17	8	5	3	4	13	5	11,2	26	
15	1	4	10	3	1	0	3	4	2	4	3	7	11	5	15	12	16	10	8	0	5	3	4	3	5,6	16	
16	5	9	10	9	9	9	11	12	13	9	8	9	10	11	12	11	11	11	10	11	15	12	18	18	11,0	18	
17	21	24	24	27	24	31	37	40	36	39	40	37	42	42	37	30	25	20	28	9	6	7	5	4	26,5	42	
18	7	9	14	16	14	15	18	19	26	28	26	22	20	16	20	22	21	14	17	19	17	16	19	15	17,9	28	
19	18	21	8	8	15	17	13	10	2	14	19	18	33	44	43	42	43	37	46	49	53	50	45	32	28,3	53	
20	41	29	32	19	25	20	13	10	9	11	19	22	27	41	41	30	31	23	23	20	7	13	13	14	22,2	41	
21	17	17	17	9	8	10	6	3	2	5	9	10	22	32	35	32	32	33	26	28	32	35	34	36	20,4	36	
22	45	47	39	33	29	22	22	26	23	33	36	30	36	39	37	38	34	26	10	20	8	6	2	4	26,9	47	
23	2	5	5	4	4	11	2	5	4	7	6	6	14	21	21	20	10	10	5	5	3	3	4	6	7,6	21	
24	11	9	9	8	13	11	13	16	14	9	4	5	2	2	6	7	10	5	4	4	0	11	12	10	8,1	16	
25	5	6	9	9	11	17	17	8	15	11	15	5	6	12	13	15	19	24	22	26	26	19	10	16	14,0	26	
26	10	16	20	19	27	15	22	19	24	15	14	11	13	11	8	7	5	10	17	8	9	3	7	1	13,0	27	
27	7	3	5	5	2	4	7	3	5	5	3	3	8	13	14	18	20	11	8	0	4	4	2	2	6,5	20	
28	0	2	0	0	0	0	0	0	3	6	2	7	10	10	10	13	13	7	8	8	4	2	1	3	4,5	13	
—	—	—	—	—	—	—	—	—	—	—	—	—	—	—	—	—	—	—	—	—	—	—	—	—	—	—	—
—	—	—	—	—	—	—	—	—	—	—	—	—	—	—	—	—	—	—	—	—	—	—	—	—	—	—	—
—	—	—	—	—	—	—	—	—	—	—	—	—	—	—	—	—	—	—	—	—	—	—	—	—	—	—	—

Médias das décadas e do mez

1.ª década	15,0	13,9	13,9	16,0	15,7	16,4	16,3	16,7	14,5	15,4	17,2	19,2	15,9	19,0	19,3	21,2	17,3	15,5	14,0	15,2	14,4	15,1	15,0	15,6	16,1	33,6
2.ª " "	12,5	13,6	15,7	14,0	13,3	14,8	15,8	15,0	13,8	15,7	18,6	20,5	24,2	25,7	26,2	21,4	20,9	15,7	16,2	15,0	14,4	15,5	16,0	11,5	16,9	30,9
3.ª " "	12,1	13,1	13,0	10,9	11,7	11,2	11,1	10,0	11,2	12,5	11,1	9,6	13,9	17,5	18,0	18,7	17,9	15,7	12,5	12,4	10,7	10,4	9,0	9,7	12,6	25,7
Més.....	13,3	13,6	14,3	13,8	13,7	14,4	14,6	14,2	13,3	14,4	16,0	16,9	18,3	21,0	21,4	20,6	18,7	15,6	14,4	14,3	13,3	13,9	13,6	12,5	15,4	30,4

	Quilómetros percorridos	Velocidade média	Velocidade máxima	Ventos predominantes
1.ª década	3:877	16,1	67 quilómetros (SSE)	no dia 4 NW.
2.ª " "	4:060	16,9	53 " (WSW)	" 19 WNW.
3.ª " "	2:425	12,6	47 " (WNW)	" 22 WNW.
Més.....	10:362	15,4	67 " (SSE)	" 4 WNW.

Dias de vento muito fraco 4 | Dias de vento moderado 10
 " " fraco 9 | " " fresco 5

Dia mais ventoso 3 | Dia menos ventoso 28

QUADRO COMPLEMENTAR

FEVEREIRO 1915	Temperaturas limites em graus centesimales				Chuva em milim.	Evaporação em milim.	Quantidade de nuvens					
	Máxima		Mínima				9 horas a. m.		Meio dia			
	Ao sol	Na relva	Na relva	No espelho parabólico			9 ^h A. M.	9 ^h A. M.	0 a 10	Configuração	0 a 10	Configuração
1	35,1	22,2	-4,6	-3,5	0,0	3,2	2,0	Ci.-Cu.	6,0	Ci., Ci.-Cu., Ci.-St.		
2	31,2	21,1	-2,5	-1,5	0,0	2,4	10,0	Cu., St.-Cu.	10,0	Cu., Cu.-Nb., c.		
3	39,5	20,0	7,3	8,1	0,0	2,2	10,0	St.-Cu., Nb., Cu.-Nb.	10,0	Cu., Cu.-Nb.		
4	33,2	18,4	6,9	(8,1)	5,8	3,4	10,0	Nb.	10,0	Nb.		
5	14,1	10,5	0,3	(3,1)	11,8	1,8	10,0	Nb.	10,0	Nb.		
6	39,0	25,0	3,6	(5,2)	27,4	0,6	8,0	Ci., Ci.-Cu., Cu.	8,0	Cu., Nb., Cu.-Nb.		
7	25,7	19,7	1,6	3,6	≡0,2	2,6	10,0	St.-Cu., Cu., Cu.-Nb.	10,0	Cu., Cu.-Nb.		
8	37,5	26,3	2,0	(4,1)	5,6	1,2	3,0	Cu.	10,0	Cu., Cu.-Nb.		
9	26,2	19,5	3,5	(4,6)	7,0	3,1	10,0	Nb.	10,0	Nb.		
10	30,3	17,6	1,0	(2,6)	25,4	0,4	10,0	Nb.	10,0	Nb.		
11	37,5	23,0	1,0	(2,4)	22,0	0,6	1,0	Cu., Cu.-Nb.	2,0	Ci.-Cu., Cu.		
12	26,7	18,1	6,0	(6,2)	2,5	2,1	10,0	Nb.	10,0	Nb., Cu.-Nb.		
13	14,8	13,0	9,4	(9,9)	9,0	1,0	10,0	Nb.	10,0	Nb.		
14	39,3	22,2	1,1	(3,0)	28,5	0,6	4,0	Ci.-Cu., Cu., Cu.-Nb.	9,0	Cu., Nb., Cu.-Nb.		
15	40,5	26,0	0,2	(2,3)	4,8	2,0	10,0	Cu., Cu.-Nb.	8,0	Ci., Ci.-Cu., Cu., Nb., Cu.-Nb.		
16	32,7	25,1	-0,5	1,1	1,0	1,0	10,0	Ci., Ci.-Cu., Cu., St.-Cu.	10,0	Ci., Ci.-Cu., Cu., St.-Cu.		
17	37,0	19,7	3,4	4,8	0,0	3,2	10,0	A.-St., St.-Cu., Cu., Cu.-Nb.	10,0	St.-Cu., Cu., Cu.-Nb., c.		
18	41,8	21,5	2,6	(5,3)	11,4	2,0	10,0	Nb., Cu.-Nb., c.	10,0	Cu., Nb., Cu.-Nb.		
19	24,1	14,4	4,2	(5,9)	21,0	1,6	7,0	Cu., Nb., Cu.-Nb.	10,0	Nb.		
20	27,0	16,4	7,3	(7,6)	35,3	1,1	10,0	Nb.	10,0	Ci.-Cu., Cu., Nb., Cu.-Nb.		
21	18,0	16,5	4,7	(6,1)	5,2	1,4	10,0	Nb.	10,0	Nb.		
22	38,0	21,0	5,4	(6,6)	7,8	0,2	8,0	Ci., Ci.-Cu., Cu., Cu.-Nb.	10,0	Cu., Nb., Cu.-Nb.		
23	44,0	28,0	0,5	(2,6)	2,2	2,8	10,0	Cu., Nb., Cu.-Nb., c.	8,0	Cu., Nb., Cu.-Nb.		
24	37,5	25,5	6,1	(6,4)	2,8	2,4	10,0	St.-Cu., Cu., Nb., Cu.-Nb.	10,0	Cu., Nb., Cu.-Nb.		
25	17,6	17,2	9,8	(10,1)	29,4	3,2	10,0	Nb.	10,0	Nb.		
26	38,5	30,8	0,9	2,1	1,8	1,0	0,0	Ci., Ci.-St., a SW.	0,5	Ci.-St.		
27	39,2	30,0	0,1	1,1	0,0	5,2	3,0	Ci., Ci.-St.	2,0	Ci.-St.		
28	41,8	30,8	3,8	3,5	0,2	3,5	10,0	Nevoeiro.	3,0	Ci., Ci.-St.		
—	—	—	—	—	—	—	—	—	—	—		
—	—	—	—	—	—	—	—	—	—	—		
—	—	—	—	—	—	—	—	—	—	—		
Médias das décadas	1. ^a 31,18	20,03	1,91	3,44	—	2,1	8,3		9,4			
	2. ^a 32,14	19,94	3,47	4,85	—	1,5	8,2		8,9			
	3. ^a 34,32	24,97	3,91	5,04	—	2,5	7,6		6,7			
Médias do mês	32,42	21,41	3,04	4,40	—	2,0	8,1		8,4			

Extremas do mês	Temperaturas		Chuva	Evaporação
	Maxima:	Minima:		
	ao sol.....	no espelho...	35,3 no dia 20	5,2 no dia 27.
	na relva....	na relva....	0,2 » 22.
	44,0 no dia 23;	-3,5 » » 1;		
	na relva....	na relva....		
	30,8 nos dias 26 e 28;	-4,6 « « 1;		

≡ Agua de nevoeiro

QUADRO COMPLEMENTAR

Quantidade de nuvens				FEVEREIRO 1915				
3 horas p. m.		6 horas p. m.			9 horas p. m.			
0 a 10	Configuração	0 a 10	Configuração	0 a 10	Configuração			
6,0	Ci., Ci.-Cu., Ci.-St.	3,0	Ci., Ci.-Cu., Ci.-St.	0,5	Ci.	1		
7,0	Ci., Cu., Ci.-Cu., Ci.-St., St.-Cu.	10,0	Cu., Cu.-Nb.	10,0	Cu., Cu.-Nb.	2		
10,0	Nb., Cu.-Nb.	10,0	Nb., Cu.-Nb.	10,0	Cu., Cu.-Nb.	3		
8,0	Cu., Nb., Cu.-Nb.	9,0	Cu., Nb., Cu.-Nb.	9,0	Cu., Cu.-Nb.	4		
10,0	Nb.	10,0	Nb.	10,0	Nb.	5		
9,0	Ci., Cu., Cu.-Nb.	0,0	—	0,0	—	6		
10,0	Ci.-Cu., Cu., Cu.-Nb.	10,0	Cu., Cu.-Nb.	10,0	Toldado.	7		
9,0	Cu., Nb., Cu.-Nb.	9,0	Cu., Nb., Cu.-Nb.	6,0	Cu., Cu.-Nb.	8		
10,0	Nb., Cu.-Nb.	10,0	Cu., Nb., Cu.-Nb.	10,0	Cu., Cu.-Nb., c.	9		
10,0	Cu., Nb., Cu.-Nb.	10,0	Cu., Nb., Cu.-Nb.	10,0	Cu., Cu.-Nb.	10		
10,0	Ci.-Cu., Cu., Cu.-Nb.	10,0	Nb.	10,0	Toldado	11		
10,0	Nb., Cu.-Nb.	10,0	Nb.	10,0	Nb.	12		
10,0	Nb.	10,0	Nb., Cu.-Nb.	10,0	Nb., Cu.-Nb., c.	13		
10,0	Cu., Nb., Cu.-Nb., c.	9,0	Nb., Cu.-Nb.	10,0	Nb., Cu.-Nb., c.	14		
7,0	Cu., Cu.-Nb.	4,0	Ci.-Cu., Cu., A-Cu.	0,0	—	15		
10,0	Ci., Ci.-Cu., Cu., St.-Cu.	10,0	Cu., Nb., Cu.-Nb.	5,0	Ci.-Cu., Cu., St.-Cu.	16		
10,0	Nb., Cu.-Nb.	10,0	Nb.	10,0	Nb.	17		
10,0	Ci., Ci.-Cu., Cu., Nb., Cu.-Nb.	10,0	Cu., Nb., Cu.-Nb.	10,0	Cu., Nb., Cu.-Nb., c.	18		
10,0	Nb.	10,0	Nb., Cu.-Nb.	10,0	Nb.	19		
10,0	Cu., Nb., Cu.-Nb.	10,0	Cu., Nb., Cu.-Nb.	10,0	Cu., Nb., Cu.-Nb.	20		
10,0	Nb.	10,0	Nb.	10,0	Nb., Cu.-Nb.	21		
7,0	Ci., Ci.-Cu., Cu., Cu.-Nb.	10,0	Nb., Cu.-Nb., c.	6,0	Cu., Nb., Cu.-Nb.	22		
9,0	Cu., Nb., Cu.-Nb.	10,0	Nb.	10,0	Nb., Cu.-Nb.	23		
10,0	Cu., Nb., Cu.-Nb.	10,0	Ci.-Cu., Cu., St.-Cu.	10,0	Nb.	24		
10,0	Nb.	10,0	Nb., Cu.-Nb.	10,0	St.-Cu., Cu., Nb., Cu.-Nb.	25		
4,0	Ci., Ci.-St.	4,0	Ci., Ci.-St.	0,0	—	26		
4,0	Ci., Ci.-St.	4,0	Ci., Ci.-St.	2,0	Ci., Ci.-St.	27		
3,0	Ci., Ci.-Cu.	0,0	—	3,0	Ci., Ci.-Cu.	28		
—	—	—	—	—	—	—		
—	—	—	—	—	—	—		
—	—	—	—	—	—	—		
8,9		8,1		7,5	Total da	Chuva	Evap.	Num. de dias
9,7		9,3		8,5	1.ª década	83,2	20,9	limpos 1
6,7		6,5		6,4	2.ª " "	135,5	45,2	de nuv. 9
8,6		8,1		7,6	3.ª " "	49,4	19,7	cob. 18
					Mês	* 268,4	55,8	

Dias em que houve chuva ou chuvisco ☉ 4, 5, 7, 8, 9, 10, 11, 12, 13, 14, 15, 17, 18, 19, 20, 21, 22, 23, 24 e 25.
 " nevoeiro ☁ 8, 13, 16, 21 e 25.
 " geada ☁ 1.
 " gélo ❄ 1.

Dias em que houve trovoada ⚡ 18.
 " relampagos ⚡ 8, 10 e 14.
 " saraiva ▲ 18.
 " halo lunar ☾ 27.
 " vento forte 🌪 10, 17, 19, 20 e 22.
 " vento muito forte 🌪 3 e 4.

* Incluindo 0,4 de nevoeiro.

BRILHO DO SOL

Registrador Jordan

FEVEREIRO 1915	5 ás 6 A. M.	6 ás 7	7 ás 8	8 ás 9	9 ás 10	10 ás 11	11 ás 12	12 á 1 P. M.	1 ás 2	2 ás 3	3 ás 4	4 ás 5	5 ás 6	6 ás 7	Total
1	—	—	0 30	1	1	1	1	1	1	1	1	0 15	—	—	8 45
2	—	—	—	—	—	—	—	—	0 6	0 30	0 30	—	—	—	1 6
3	—	—	—	—	0 7	0 30	0 3	—	—	—	—	—	—	—	0 40
4	—	—	—	—	—	—	—	—	0 25	0 9	0 42	—	—	—	1 16
5	—	—	—	—	—	—	—	—	—	—	—	—	—	—	0 0
6	—	—	—	0 45	1	0 45	0 35	0 8	0 30	1	0 45	0 30	—	—	5 58
7	—	—	—	—	—	—	—	—	0 3	0 30	0 15	—	—	—	0 48
8	—	—	—	0 45	1	1	0 20	0 5	0 30	0 30	—	—	—	—	4 10
9	—	—	—	—	—	—	—	—	—	0 9	0 51	0 45	—	—	1 45
10	—	—	—	—	—	—	—	—	—	—	—	—	—	—	0 0
11	—	—	0 30	1	1	1	1	1	1	1	0 15	—	—	—	7 45
12	—	—	—	—	—	—	—	—	—	—	—	—	—	—	0 0
13	—	—	—	—	—	—	—	—	—	—	—	—	—	—	0 0
14	—	—	—	—	—	—	—	0 33	0 15	0 26	0 15	—	—	—	1 29
15	—	—	0 15	0 32	1	0 40	0 45	0 30	0 15	0 45	0 37	0 15	—	—	5 34
16	—	—	0 15	1	1	1	1	1	1	0 5	0 40	—	—	—	7 0
17	—	—	—	—	0 15	0 45	—	0 5	—	0 5	—	—	—	—	1 10
18	—	—	—	—	—	0 15	—	0 17	0 18	—	—	—	—	—	0 50
19	—	—	—	—	—	—	—	—	—	—	—	—	—	—	0 0
20	—	—	—	—	—	—	—	—	—	—	—	—	—	—	0 0
21	—	—	—	—	—	—	—	—	—	—	—	—	—	—	0 0
22	—	—	—	—	—	—	0 10	0 55	0 36	0 55	0 24	—	—	—	3 0
23	—	—	—	0 15	1	0 21	0 30	0 55	0 17	0 52	—	—	—	—	4 10
24	—	—	—	—	—	—	—	—	—	—	—	—	—	—	0 0
25	—	—	—	—	—	—	—	0 3	0 30	0 36	—	—	—	—	1 9
26	—	—	1	1	1	1	1	1	1	1	1	1	—	—	10 0
27	—	—	1	1	1	1	1	1	1	1	1	0 30	—	—	9 30
28	—	—	—	—	—	1	1	1	1	1	1	1	—	—	7 0
—	—	—	—	—	—	—	—	—	—	—	—	—	—	—	—
—	—	—	—	—	—	—	—	—	—	—	—	—	—	—	—
—	—	—	—	—	—	—	—	—	—	—	—	—	—	—	—
Total	0 0	0 0	3 30	7 17	9 22	10 16	8 23	9 31	9 45	11 32	9 14	4 15	0 0	0 0	83 5

FEVEREIRO DE 1915

Estado geral do tempo e notas

Dia	Tempo e notas	Temperatura máxima	Temperatura mínima	Umidade	Velocidade do vento	Estado do céu
1	Nuvens; ☁ e ☁ a; frio.	18.0	12.0	80	1.0	☁
2	Coberto; frio.	17.0	11.0	80	1.0	☁
3	Coberto; ☁ p; chuvoso.	17.0	11.0	80	1.0	☁
4	Coberto; ● 6 ^h a.-2 ^h p., 4 ^h -6 ^h , 7 ^h -8 ^h ; ☁ a.	17.0	11.0	80	1.0	☁
5	Coberto; ● 0 ^h -1 ^h a., 7 ^h a.-M. N.	17.0	11.0	80	1.0	☁
6	Nuvens; bom tempo.	18.0	12.0	80	1.0	☁
7	Coberto; ● 6 ^h p.-M. N.	17.0	11.0	80	1.0	☁
8	Muitas nuvens; ● 0 ^h -2 ^h a; ≡ a; < p.	18.0	12.0	80	1.0	☁
9	Muitas nuvens; ● 5 ^h a.-2 ^h p., 5 ^h -7 ^h , 8 ^h -9 ^h , 10 ^h -11 ^h ; frio.	17.0	11.0	80	1.0	☁
10	Coberto; ● 0 ^h -2 ^h , 3 ^h -4 ^h 5 ^h -M. D., 1 ^h -2 ^h , 3 ^h -4 ^h , 6 ^h -8 ^h , 9 ^h -M. N; < p; ☁ a; chuva fria.	17.0	11.0	80	1.0	☁
11	Nuvens; ● 0 ^h -3 ^h a., 9 ^h p.-M. N.	18.0	12.0	80	1.0	☁
12	Coberto; ● 1 ^h -2 ^h , 3 ^h -6 ^h , 8-9 ^h , 11 ^h -M. D., 1 ^h -3 ^h , 5 ^h -M. N.; humido.	18.0	12.0	80	1.0	☁
13	Coberto; ● 0 ^h -2 ^h , 3 ^h -6 ^h , 8 ^h -9 ^h a., ● 9 ^h a.-6 ^h p., 7 ^h -M. N., ≡ a.	18.0	12.0	80	1.0	☁
14	Muitas nuvens; ● 4 ^h -5 ^h a., 1 ^h -2 ^h , 3 ^h -4 ^h , 5 ^h -6 ^h , 9 ^h -10 ^h , 11 ^h -M. N.; < p.	18.0	12.0	80	1.0	☁
15	Nuvens; ● 4 ^h -5 ^h a., 9 ^h -10 ^h , M. D.-1 ^h .	18.0	12.0	80	1.0	☁
16	Coberto; ≡ a; temperado.	18.0	12.0	80	1.0	☁
17	Coberto; ● 4 ^h p.-10 ^h ; ☁ p.	18.0	12.0	80	1.0	☁
18	Coberto; ● 5 ^h -6 ^h , 9 ^h -10 ^h , 11 ^h -M. D., 1 ^h -2 ^h , 8 ^h -9 ^h , 10 ^h -M. N; ≡ a.; ▲ p.	18.0	12.0	80	1.0	☁
19	Coberto; ● 0 ^h -2 ^h a., 3 ^h -6 ^h , 7 ^h -8 ^h , 11 ^h a.-M. N.; ☁ p.	18.0	12.0	80	1.0	☁
20	Coberto; ● 0 ^h -10 ^h a., M. D.-1 ^h , 3 ^h -4 ^h , 7 ^h -9 ^h ; ☁ a.	18.0	12.0	80	1.0	☁
21	Coberto; ● 0 ^h -1 ^h a., 8 ^h -9 ^h , 10 ^h -7 ^h p., 9 ^h -M. N; ≡ varias vezes.	18.0	12.0	80	1.0	☁
22	Muitas nuvens; ● 0 ^h -2 ^h , 4 ^h -6 ^h , 8 ^h -11 ^h , 5 ^h -6 ^h p.; ☁ a.	18.0	12.0	80	1.0	☁
23	Coberto; ● 5 ^h -6 ^h a., 7 ^h -9 ^h , 10 ^h p.-M. N.	18.0	12.0	80	1.0	☁
24	Coberto; ● 1 ^h -6 ^h a., 7 ^h -M. N.	18.0	12.0	80	1.0	☁
25	Coberto; ● 0 ^h -M. D., 2 ^h -4 ^h p.; ≡ varias vezes.	18.0	12.0	80	1.0	☁
26	Limpo; bom tempo.	19.0	13.0	80	1.0	☁
27	Poucas nuvens; ☁ p.; bom tempo.	19.0	13.0	80	1.0	☁
28	Poucas nuvens; bom tempo.	19.0	13.0	80	1.0	☁

PRESSÃO ATMOSFÉRICA EM MILÍMETROS

(reduzida à gravidade normal)

MARÇO 1915	1 ^h A. M.	3 ^h	5 ^h	7 ^h	9 ^h	11 ^h	1 ^h P. M.	3 ^h	5 ^h	7 ^h	9 ^h	11 ^h	Média diurna	Máxima absoluta	Mínima absoluta	Varição máxima	
1	754,2	753,6	753,0	753,0	752,5	752,3	751,2	750,5	750,3	750,3	750,3	750,2	751,70	754,2	750,0	4,2	
2	49,8	49,0	48,8	48,8	48,8	48,8	47,9	47,3	47,3	47,9	47,9	48,4	48,39	49,8	47,3	2,5	
3	48,3	47,8	48,0	48,6	49,9	50,3	50,7	50,3	50,8	52,4	52,9	53,4	50,38	53,8	47,8	6,0	
4	54,0	53,5	53,6	54,6	55,6	55,5	55,2	55,1	55,5	56,0	56,7	57,0	55,31	57,3	53,5	3,8	
5	57,3	57,0	56,8	57,3	57,9	58,1	58,0	57,6	57,8	58,3	58,5	58,3	57,75	58,5	56,8	1,7	
6	58,1	58,0	58,2	58,1	57,8	57,5	56,2	55,6	55,6	55,6	55,7	54,9	56,70	58,2	54,7	3,5	
7	54,7	53,9	53,2	53,1	53,5	52,8	51,6	50,8	50,9	50,7	50,6	50,5	52,10	54,7	50,1	4,6	
8	49,7	48,8	48,3	48,6	49,0	48,9	48,3	47,5	47,9	48,5	49,2	49,7	48,73	49,8	47,5	2,3	
9	50,1	49,8	50,8	52,4	53,2	53,2	52,7	52,3	52,7	53,8	54,2	54,6	52,58	54,6	49,8	4,8	
10	54,7	54,4	54,1	54,6	55,1	54,8	54,3	53,6	53,4	54,0	54,7	54,5	54,39	55,2	53,4	1,8	
11	754,9	754,5	754,4	754,4	755,0	754,4	752,9	751,6	751,0	750,5	750,0	748,8	752,58	754,9	747,8	7,1	
12	47,6	46,1	45,0	44,5	43,9	43,8	42,8	42,1	42,8	44,1	44,9	45,2	44,32	47,6	42,1	5,5	
13	45,3	45,1	45,1	45,4	45,4	45,4	44,6	44,0	44,7	45,0	45,8	45,9	45,14	45,9	43,8	2,1	
14	46,0	46,4	46,8	47,4	48,1	48,4	48,3	48,0	47,6	48,7	49,5	49,9	47,95	49,9	46,0	3,9	
15	49,9	49,4	49,2	49,4	50,0	50,0	49,2	48,7	48,5	49,1	49,1	48,3	49,17	50,3	48,1	2,2	
16	47,9	47,3	46,6	46,6	46,8	46,7	45,2	45,0	44,6	44,6	43,9	42,9	45,55	47,9	42,6	5,3	
17	42,4	41,6	41,1	41,5	41,5	41,6	40,7	40,7	40,1	39,7	39,7	38,8	40,70	42,4	38,0	4,4	
18	37,4	36,9	35,9	35,3	35,6	36,0	36,3	36,5	36,9	37,3	37,7	37,5	36,58	37,8	35,3	2,5	
19	36,3	35,9	35,4	35,6	35,7	35,8	35,8	35,7	37,6	38,7	40,2	40,6	37,09	41,1	35,4	5,7	
20	41,1	41,1	41,6	42,2	42,9	42,8	43,0	42,1	42,0	43,0	43,7	43,5	42,40	43,7	40,9	2,8	
21	743,2	742,4	742,1	742,1	742,5	742,6	742,5	741,9	741,4	741,0	742,4	743,0	742,22	743,2	741,0	2,2	
22	43,0	43,0	43,7	44,6	45,7	45,9	46,7	47,0	47,5	48,5	50,2	50,7	46,51	51,1	43,0	8,1	
23	51,1	51,1	51,3	52,3	52,8	53,0	52,9	52,6	52,9	53,2	53,8	53,5	52,57	53,8	50,9	2,9	
24	53,3	51,9	51,5	51,4	50,8	50,2	48,9	48,7	48,6	48,6	49,3	49,3	50,09	53,3	48,4	4,9	
25	49,4	49,0	49,0	48,9	48,5	47,8	46,9	46,2	43,3	42,3	41,9	40,9	45,97	49,4	40,1	9,3	
26	39,6	38,7	38,1	38,3	38,5	39,1	39,4	39,9	41,0	42,0	43,3	43,0	40,17	43,3	38,1	5,2	
27	43,0	42,4	41,9	41,8	41,4	40,7	38,7	38,0	38,7	38,3	38,7	38,9	40,10	43,0	38,0	5,0	
28	39,1	38,6	38,5	38,9	39,1	39,1	38,7	38,5	38,2	38,1	38,5	38,5	38,66	39,1	38,1	1,0	
29	38,6	38,7	39,2	39,9	40,3	40,9	41,0	41,1	41,7	43,1	44,3	44,8	41,26	44,8	38,6	6,2	
30	44,8	44,3	43,8	43,2	42,7	41,6	41,1	41,0	41,6	42,0	42,9	42,6	42,60	44,8	41,0	3,8	
31	42,6	42,0	41,0	40,5	41,1	43,2	45,4	45,8	47,0	48,5	50,5	51,5	45,10	51,6	40,5	11,1	
Médias das décadas	1. ^a	753,09	752,58	752,48	752,91	753,33	753,22	752,61	752,06	752,22	752,75	753,07	753,15	752,80	754,61	751,09	3,52
	2. ^a	44,88	44,43	44,11	44,23	44,49	44,49	43,88	43,44	43,58	44,07	44,45	44,14	44,15	46,15	42,00	4,15
	3. ^a	44,34	43,83	43,65	43,81	43,95	44,01	43,84	43,70	43,81	44,15	45,07	45,15	44,11	47,04	41,61	5,43
Médias do mês		747,34	746,85	746,65	746,88	747,15	747,14	746,68	746,31	746,45	746,90	747,45	747,41	746,93	749,19	744,79	4,40
Períodos de cinco dias	2-6	7-11	12-16	17-21	22-26	27-31	Extremas (Máxima absoluta.. 758,5 no dia 5 às 9 ^h p. do (Mínima .. 735,3 " 18 às 6 ^h e 7 ^h a. mês (Variação máxima.. 23,2.										
Pressão média.....	753,71	752,08	746,42	739,80	747,06	741,54											

TEMPERATURA EM GRAUS CENTESIMAES

MARÇO 1915	1 ^h	3 ^h	5 ^h	7 ^h	9 ^h	11 ^h	1 ^h	3 ^h	5 ^h	7 ^h	9 ^h	11 ^h	Média diurna	Máxima absoluta	Mínima absoluta	Varia- ção máxima	
	A. M.						P. M.										
1	9,9	9,5	9,2	8,9	9,2	11,5	14,0	16,2	15,1	11,7	10,9	11,0	11,47	17,3	7,8	9,5	
2	10,7	10,3	9,8	9,3	11,6	15,1	18,8	19,9	20,0	17,0	15,2	14,4	14,35	21,2	8,8	12,4	
3	14,7	14,7	12,8	12,2	14,7	18,0	18,8	20,0	18,0	12,8	12,9	12,4	15,12	20,7	11,6	9,1	
4	12,2	12,2	12,2	12,4	12,3	13,5	14,4	14,8	12,9	11,9	11,4	11,4	12,62	15,4	11,2	4,2	
5	11,1	11,2	11,2	10,0	12,9	16,1	18,2	19,4	17,6	14,2	12,8	13,6	14,11	21,0	10,0	11,0	
6	14,4	11,4	10,6	10,7	14,8	17,3	19,8	21,7	19,1	15,5	13,8	12,4	15,16	22,8	9,7	13,1	
7	11,8	10,8	9,7	9,9	12,9	16,5	19,1	19,6	17,2	14,4	13,0	11,8	13,95	21,9	8,8	13,1	
8	11,2	11,0	10,8	10,8	11,4	13,2	15,8	16,9	15,1	13,2	11,2	9,4	12,44	17,5	8,7	8,8	
9	9,7	8,2	7,1	7,0	8,0	10,5	12,0	13,2	12,7	10,9	9,0	8,9	9,80	13,4	6,0	7,4	
10	7,0	5,7	5,8	6,0	7,6	10,3	11,9	12,9	11,7	9,7	8,8	7,9	8,74	13,4	5,1	8,3	
11	6,7	5,9	5,3	5,3	7,5	10,7	12,7	14,0	12,0	9,1	8,5	8,1	8,82	14,7	4,8	9,9	
12	8,0	6,8	6,0	5,7	8,1	11,3	13,5	15,4	14,7	11,8	11,4	10,8	10,33	16,2	5,4	10,8	
13	10,2	9,8	9,2	8,6	11,2	13,7	14,1	14,9	13,8	13,2	13,4	12,8	12,05	15,5	7,6	7,9	
14	12,3	12,0	11,8	11,6	12,5	13,8	14,7	14,8	13,6	13,1	12,4	10,5	12,74	15,7	10,5	5,2	
15	10,5	10,4	9,8	10,0	12,7	14,8	15,4	17,8	15,9	13,1	11,9	10,1	12,69	18,5	9,5	9,0	
16	9,1	8,9	9,8	10,1	11,9	15,4	16,1	13,3	12,5	12,4	13,7	12,9	12,31	16,7	8,7	8,0	
17	12,8	12,7	12,2	11,4	11,2	11,1	12,2	14,8	15,1	13,0	12,2	12,5	12,70	16,8	10,0	6,8	
18	12,7	12,0	11,4	11,7	11,2	11,2	14,1	15,4	14,4	13,5	12,5	12,0	12,68	15,6	10,6	5,0	
19	11,4	10,4	10,8	10,1	11,4	14,3	15,9	16,5	14,6	12,4	11,0	10,6	12,39	16,8	8,9	7,9	
20	10,9	11,0	11,2	11,0	13,5	16,1	17,3	16,2	14,3	13,2	13,6	13,7	13,46	17,9	10,1	7,8	
21	12,9	12,9	13,9	13,3	15,0	14,2	14,2	14,5	14,5	14,3	14,3	13,9	14,05	16,4	12,8	3,6	
22	13,6	13,3	13,1	13,2	15,1	15,8	18,1	17,2	15,9	13,8	13,3	12,5	14,72	18,5	12,2	6,3	
23	11,8	10,9	10,8	11,8	14,2	16,4	16,6	16,7	15,9	14,2	12,7	11,5	13,58	17,8	10,2	7,6	
24	11,1	11,6	11,6	11,6	15,6	18,6	19,5	19,3	17,6	16,9	16,0	14,7	15,42	20,5	10,3	10,2	
25	13,8	13,6	13,2	13,6	15,8	17,6	17,6	16,0	14,4	15,2	13,9	13,8	14,82	18,3	12,7	5,6	
26	13,4	13,5	13,1	13,4	13,3	14,1	14,2	14,0	14,2	12,9	12,8	12,3	13,29	14,3	12,2	2,1	
27	12,1	12,2	12,2	12,5	12,7	12,7	13,6	14,7	14,6	13,9	12,5	11,9	12,94	15,0	11,6	3,4	
28	12,2	11,8	11,8	11,9	13,3	14,6	15,2	12,1	12,1	11,8	11,2	11,3	12,43	15,7	10,4	5,3	
29	10,9	10,1	10,2	10,4	11,5	12,8	13,7	12,2	12,2	10,4	9,9	9,0	11,09	14,5	8,4	6,1	
30	8,0	7,7	7,4	8,4	10,2	12,0	13,9	15,2	14,0	12,6	10,7	11,0	10,98	16,2	7,4	8,8	
31	10,1	10,4	10,3	10,0	10,8	10,2	9,3	9,5	9,5	8,7	7,7	6,5	9,30	11,4	6,0	5,4	
Médias das décadas	1. ^a	11,27	10,50	9,91	9,72	11,54	14,20	16,28	17,46	15,94	13,13	11,90	11,32	12,78	18,46	8,77	9,69
	2. ^a	10,46	9,99	9,75	9,55	11,12	13,24	14,60	15,31	14,09	12,48	12,06	11,40	12,02	16,44	8,61	7,83
	3. ^a	11,81	11,64	11,60	11,83	13,41	14,45	15,08	14,67	14,08	13,15	12,27	11,67	12,97	16,24	10,38	5,85
Médias do mês		11,20	10,74	10,46	10,41	12,07	13,98	15,31	15,78	14,68	12,93	12,08	11,47	12,60	17,02	9,29	7,73

Periodos de cinco dias..... 2-6 7-11 12-16 17-21 22-26 27-31

Temperatura média..... 14,27 10,75 12,02 13,06 14,37 11,35

Extremas do mês

{ Máxima absoluta ... 22,8 no dia 6.
 { Mínima " ... 5,1 " 10.
 { Variação máxima... 17,7

TENSÃO DO VAPOR ATMOSFÉRICO EM MILÍMETROS

MARÇO 1915		1 ^h A. M.	3 ^h	5 ^h	7 ^h	9 ^h	11 ^h	1 ^h P. M.	3 ^h	5 ^h	7 ^h	9 ^h	11 ^h	Média diurna	Máxima diurna	Minima diurna	Varia- ção diurna
1		8,99	8,75	8,69	8,56	8,75	9,49	10,29	11,43	10,80	10,15	9,86	9,79	9,58	11,43	8,56	2,87
2		9,59	9,35	8,99	8,75	9,95	10,80	9,55	10,87	9,80	10,79	11,46	10,31	9,94	11,46	8,75	2,71
3		9,36	8,95	9,10	8,80	9,75	9,92	10,55	10,66	9,78	10,49	10,70	10,74	9,93	10,92	8,59	2,33
4		10,60	10,60	10,60	10,74	10,54	10,59	10,71	10,59	10,56	10,03	10,14	10,07	10,45	10,74	9,93	0,81
5		9,86	9,80	9,80	9,17	9,56	9,53	9,33	11,75	9,86	10,57	10,23	8,21	9,73	11,75	7,80	3,95
6		7,45	7,96	7,97	7,66	6,61	8,16	6,91	6,93	8,11	7,98	8,88	8,68	7,87	8,88	6,61	2,27
7		8,56	8,21	7,96	7,97	8,71	8,52	7,87	10,76	9,54	10,06	9,50	9,96	9,01	10,76	7,71	3,05
8		9,80	9,79	9,65	9,65	9,28	9,99	8,56	6,50	7,99	6,78	7,62	6,28	8,40	9,99	5,72	4,27
9		4,73	4,10	4,15	3,81	3,40	3,79	3,64	4,34	3,88	4,83	4,25	3,77	3,97	5,88	3,02	2,86
10		3,40	3,59	3,34	4,51	3,74	3,80	4,23	4,72	4,02	3,83	3,63	3,76	3,86	4,72	3,34	1,38
11		3,30	3,57	3,43	3,63	3,90	5,11	4,53	4,55	4,41	6,35	7,14	7,27	4,85	7,27	3,30	3,97
12		7,11	7,40	7,00	6,88	6,74	7,69	7,69	5,51	5,74	6,83	6,59	5,77	6,67	7,69	5,51	2,18
13		5,49	5,29	5,40	6,01	6,04	5,11	6,24	6,02	6,67	7,02	7,25	7,85	6,24	8,39	5,11	3,28
14		7,67	7,98	8,34	8,11	7,67	8,51	8,49	8,42	8,24	8,04	8,80	9,22	8,33	9,46	7,67	1,79
15		9,04	8,81	8,45	8,21	8,38	8,55	8,54	8,66	8,11	8,39	8,50	8,39	8,49	9,04	8,05	0,99
16		8,51	8,20	8,09	7,92	7,93	8,07	7,91	9,53	9,55	8,70	7,43	7,77	8,31	9,55	7,43	2,12
17		8,46	8,64	8,81	9,29	9,35	10,00	10,11	9,43	9,14	9,25	8,58	8,52	9,08	10,36	8,40	1,96
18		8,78	9,33	9,30	9,39	9,52	9,40	10,38	9,87	9,82	9,48	9,95	9,71	9,59	10,51	8,78	1,73
19		9,55	9,04	8,68	8,63	8,94	9,09	9,84	10,00	8,19	8,58	8,69	9,41	9,07	10,00	8,19	1,81
20		9,22	9,16	9,05	9,05	9,21	8,93	9,36	9,26	9,74	10,91	10,81	10,48	9,69	10,91	8,81	2,10
21		10,96	10,96	10,36	10,59	11,31	11,48	10,83	11,41	11,18	10,77	11,42	11,27	10,99	11,48	10,17	1,31
22		11,19	10,58	8,93	8,61	10,67	11,12	10,42	10,83	10,91	11,33	10,59	10,42	10,49	12,07	8,61	3,46
23		9,96	9,46	9,28	9,31	9,52	9,75	9,51	9,31	9,94	10,57	10,16	9,49	9,76	10,57	9,22	1,35
24		9,34	9,04	8,68	8,68	8,93	7,65	8,28	8,14	10,00	9,46	10,14	10,78	9,13	11,36	7,65	3,71
25		10,41	10,53	10,25	10,53	10,52	10,44	10,02	10,41	10,44	8,82	10,89	10,94	10,39	11,06	8,73	2,33
26		11,18	11,12	11,23	11,18	11,37	10,63	10,96	10,17	10,04	10,30	10,11	10,67	10,80	11,37	10,04	1,33
27		10,53	10,47	10,47	10,55	10,69	10,82	11,06	11,32	10,32	9,55	9,81	9,90	10,43	11,32	9,13	2,19
28		9,60	9,96	9,96	9,90	9,81	9,16	9,08	9,79	9,66	9,83	9,28	9,87	9,65	10,18	8,81	1,37
29		9,46	8,99	8,93	9,16	9,75	9,23	9,58	9,60	9,21	9,41	8,39	8,38	9,10	9,75	8,20	1,55
30		8,02	7,62	7,69	7,78	8,46	9,05	10,09	10,24	9,53	9,23	8,98	8,92	8,79	10,24	7,62	2,62
31		8,99	9,04	8,51	9,17	9,53	8,69	7,84	6,12	6,23	5,72	5,04	5,41	7,46	9,53	5,04	4,49
Médias das décadas	1. ^a	8,23	8,11	8,02	7,96	8,03	8,46	8,16	8,85	8,43	8,55	8,63	8,16	8,27	9,65	7,00	2,65
	2. ^a	7,71	7,74	7,65	7,71	7,77	8,05	8,31	8,12	7,96	8,35	8,37	8,44	8,03	9,32	7,12	2,19
	3. ^a	9,97	8,80	9,48	9,59	10,05	9,82	9,79	9,75	9,77	9,54	9,52	9,63	9,72	10,81	8,47	2,34
Médias do mês		8,68	8,59	8,43	8,46	8,67	8,81	8,79	8,94	8,75	8,84	8,86	8,77	8,71	9,96	7,56	2,39

Extremas do mês { Máxima..... 12,07 no dia 22 ao M. D.
 { Mínima..... 3,02 " 9 às 8^h a.
 { Variação..... 9,05

HUMIDADE RELATIVA — ESTADO DE SATURAÇÃO = 100

MARÇO — 1915	1 ^h	3 ^h	5 ^h	7 ^h	9 ^h	11 ^h	1 ^h	3 ^h	5 ^h	7 ^h	9 ^h	11 ^h	Média diurna	Máxima diurna	Mínima diurna	Variação diurna	
	A. M.					P. M.											
1	98,9	98,9	99,9	100,0	100,0	93,8	86,4	83,3	84,4	99,0	100,0	99,8	94,77	100,0	75,7	24,3	
2	99,7	100,0	99,8	99,7	97,7	84,4	59,1	62,9	56,3	74,8	89,0	84,3	83,20	100,0	54,9	45,1	
3	75,2	71,9	89,2	83,1	78,2	64,6	65,3	61,3	63,7	95,2	96,5	100,0	78,90	100,0	61,1	38,9	
4	100,0	100,0	100,0	100,0	98,9	91,8	87,6	84,5	95,2	96,6	100,0	100,0	96,09	100,0	83,5	16,5	
5	99,6	99,0	99,0	99,9	98,6	69,9	60,0	70,1	65,9	87,6	93,5	70,8	83,14	99,9	54,7	45,2	
6	60,9	79,2	83,7	79,7	52,7	55,6	40,2	71,8	49,3	63,0	75,6	80,9	64,55	83,7	37,5	46,2	
7	82,9	90,6	90,5	84,8	76,7	62,0	51,0	63,4	65,3	82,3	85,1	96,5	77,27	100,0	44,1	55,9	
8	99,0	99,8	99,4	99,4	92,3	88,3	64,0	45,4	61,5	59,9	77,0	70,4	79,11	100,0	45,4	54,6	
9	52,5	50,4	55,2	51,0	42,5	40,2	32,6	38,4	35,4	49,7	49,7	44,1	44,20	61,7	31,2	30,5	
10	45,6	52,4	48,4	64,4	47,9	40,7	40,7	42,6	39,2	42,5	42,8	47,3	45,99	52,6	38,2	14,4	
11	44,9	51,4	51,4	54,5	50,3	53,1	44,3	38,2	42,1	73,6	86,4	90,1	57,42	90,1	38,2	51,9	
12	88,9	99,9	100,0	100,0	83,6	76,9	66,7	42,3	46,1	66,1	65,6	59,4	73,74	100,0	41,4	58,6	
13	59,3	58,7	62,1	72,5	60,4	43,7	52,0	47,7	56,8	62,0	63,4	71,3	59,69	75,6	43,7	31,9	
14	71,9	76,3	80,8	79,6	71,0	72,4	68,2	67,2	71,0	71,5	82,0	97,7	76,34	97,7	62,7	35,0	
15	95,8	93,4	93,8	89,5	76,5	68,2	65,6	57,1	60,2	74,7	81,9	90,6	79,00	95,8	54,7	41,1	
16	98,7	95,9	89,8	85,5	76,4	62,0	58,0	83,8	88,4	81,1	63,6	70,8	78,63	98,7	58,0	40,7	
17	76,8	78,9	83,2	92,4	94,4	100,0	95,4	75,2	71,5	82,9	81,0	78,9	83,22	100,0	64,4	35,6	
18	80,2	89,2	92,5	90,1	96,1	94,9	86,6	75,8	80,3	82,2	92,1	92,8	87,79	96,1	74,3	21,8	
19	95,0	95,8	89,4	93,2	88,9	74,9	73,1	71,6	66,2	80,0	88,6	98,8	85,21	98,8	66,2	32,6	
20	95,0	93,4	91,4	92,3	79,8	65,5	63,6	67,5	80,2	96,4	93,2	89,7	84,94	96,4	62,6	33,8	
21	98,8	98,8	87,5	93,1	89,0	95,2	89,8	93,0	91,1	88,7	94,1	95,2	92,17	98,8	79,5	19,3	
22	96,4	93,0	79,5	76,1	83,4	83,2	67,4	74,2	81,1	96,4	93,1	96,5	84,51	96,7	64,2	32,5	
23	96,5	97,4	95,6	90,2	78,9	70,2	67,6	65,8	73,8	87,6	92,8	93,8	84,98	98,3	65,8	32,5	
24	94,3	90,5	85,2	85,2	67,7	48,0	49,1	48,8	66,8	66,0	74,9	86,6	71,84	94,3	47,8	46,5	
25	88,6	90,8	90,6	90,8	78,7	69,7	66,9	76,9	85,4	68,5	92,0	93,1	83,27	95,3	66,9	28,4	
26	97,6	96,4	99,9	97,6	99,9	88,6	90,8	85,4	83,2	92,9	91,8	100,0	95,06	100,0	82,4	17,6	
27	100,0	98,8	98,8	97,7	97,6	98,8	95,3	90,9	83,4	80,7	90,8	95,3	93,94	100,0	80,7	19,3	
28	90,6	96,5	96,5	95,3	86,2	74,0	70,5	93,0	91,8	95,2	93,7	98,7	90,29	98,7	69,3	29,4	
29	97,4	97,1	96,4	97,1	96,3	83,8	82,0	90,6	86,9	99,7	92,3	98,0	92,58	100,0	76,7	23,3	
30	100,0	96,9	100,0	94,1	91,4	86,5	85,3	79,6	80,0	84,9	93,4	91,0	89,60	100,0	75,2	24,8	
31	97,1	95,8	91,0	99,9	98,1	93,8	89,4	69,1	70,4	68,1	64,0	74,6	88,39	100,0	64,0	36,0	
Médias das décadas	1. ^a	81,43	84,22	86,51	86,20	78,55	69,13	58,69	62,37	61,62	75,06	80,92	79,41	74,72	89,79	52,63	37,16
	2. ^a	80,65	83,29	83,44	84,96	77,74	71,16	67,05	62,64	66,28	77,05	79,78	84,01	76,60	94,92	56,62	38,30
	3. ^a	96,12	95,64	92,81	92,46	87,92	81,07	77,64	78,84	81,26	84,43	88,44	92,98	87,87	98,37	70,23	28,14
Médias do mês	86,39	87,97	87,76	88,02	81,62	74,02	68,11	68,30	70,09	79,02	83,22	85,71	79,99	94,49	60,16	34,33	
Extremas do mês	Máxima..... 100,0 nos dias 1, 2, 3, 4, 7, 8, 12, 17, 26, 27, 29, 30 e 31 a diferentes horas. a. e p. Mínima..... 31,2 no dia 9 às 8 ^h p. Variação..... 68,8.																

DIRECÇÃO DO VENTO E CHUVA

MARÇO 1915	Rumos predominantes												Chuva em milímetros
	0 ás 2 A. M.	2 ás 4	4 ás 6	6 ás 8	8 ás 10	10 ás 12	12 ás 2 P. M.	2 ás 4	4 ás 6	6 ás 8	8 ás 10	10 ás 12	
	1	C.	S.	S.	NW.	NW.	WNW.	WNW.	WNW.	WNW.	WNW.	WNW.	
2	C.	C.	WNW.	SSW.	C.	S.	ESE.	WNW.	WNW.	NW.	C.	SSE.	0,0
3	SSE.	ESE.	SE.	SSE.	SSE.	S.	SSW.	S.	S.	WNW.	NW.	NW.	0,0
4	NNW.	C.	C.	C.	NNW.	WNW.	WNW.	NW.	NNW.	NW.	NW.	NW.	0,0
5	NW.	E.	E.	E.	ENE.	SE.	NW.	NW.	NW.	NW.	C.	V.	0,0
6	V.	SSE.	SSE.	SSE.	ESE.	SE.	NNW.	NNW.	NNW.	NNW.	NNW.	SSW.	0,0
7	S.	C.	SSE.	SE.	C.	SSW.	WNW.	WNW.	NW.	NW.	NW.	NW.	0,0
8	C.	C.	C.	C.	N.	WNW.	NW.	NW.	NNW.	NNW.	NNW.	NNW.	0,0
9	ENE.	ENE.	ENE.	NNE.	NNE.	NE.	NNE.	NE.	ENE.	NNW.	E.	E.	0,0
10	E.	ENE.	ENE.	ENE.	E.	NE.	NE.	NE.	ENE.	ENE.	E.	ENE.	0,0
11	NE.	NNE.	ENE.	ENE.	ESE.	ESE.	SSE.	WNW.	NW.	NW.	NW.	NW.	0,0
12	SSE.	SSE.	SSE.	SE.	SE.	ESE.	SSE.	ESE.	SE.	ESE.	ESE.	ESE.	0,5
13	ESE.	E.	ESE.	ENE.	ESE.	ESE.	ESE.	SE.	ESE.	ESE.	E.	ESE.	0,0
14	ESE.	ENE.	ESE.	ESE.	ESE.	ESE.	ESE.	ESE.	ESE.	ESE.	ESE.	SE.	3,4
15	ESE.	ESE.	ESE.	SSE.	ESE.	SSW.	WSW.	SW.	NW.	NW.	NW.	N.	0,0
16	SSE.	SSE.	SE.	SSE.	ESE.	ESE.	ESE.	ESE.	ESE.	SE.	SE.	SE.	1,3
17	SE.	SE.	SE.	SSE.	ESE.	WNW.	SE.	SSE.	SSE.	ESE.	ESE.	ESE.	14,0
18	ESE.	ESE.	ESE.	ESE.	ESE.	NNW.	SSW.	W.	WSW.	WNW.	SSW.	SSE.	17,1
19	SE.	ESE.	SSE.	ESE.	C.	WNW.	S.	WNW.	ESE.	SE.	SE.	SE.	0,0
20	SE.	SE.	SE.	SSE.	SSE.	SSE.	SSE.	SSE.	SSE.	SSE.	S.	SSE.	1,5
21	SSE.	SSE.	SSE.	SSE.	SSE.	SSE.	SSE.	SSE.	SSE.	SSE.	S.	S.	25,1
22	S.	S.	S.	S.	S.	S.	SW.	SW.	WSW.	WSW.	SW.	SSW.	6,5
23	SSE.	SSE.	SSE.	S.	SSE.	S.	WSW.	WNW.	WNW.	NW.	NW.	SSE.	0,0
24	SE.	ESE.	ESE.	ESE.	ESE.	SE.	SSE.	SE.	SE.	SE.	SSE.	SSE.	0,9
25	S.	SSE.	SSE.	SSE.	SSE.	SSE.	SSE.	SSE.	ESE.	SE.	SE.	SSE.	4,7
26	SSE.	SSW.	SSE.	W.	WNW.	WNW.	W.	WNW.	WNW.	W.	W.	WSW.	23,6
27	SW.	WSW.	SSW.	SSW.	S.	SSE.	S.	WSW.	WSW.	WSW.	SW.	SW.	15,6
28	WSW.	W.	WSW.	SW.	WSW.	WSW.	W.	SW.	SSW.	SE.	SSW.	WSW.	10,2
29	W.	WNW.	WNW.	W.	WNW.	WNW.	WNW.	WNW.	WNW.	WNW.	WNW.	WNW.	8,1
30	SSE.	SSE.	SSE.	SSE.	SSE.	S.	S.	WSW.	WSW.	WSW.	SSW.	SSW.	1,1
31	SSW.	S.	SSE.	SSE.	WNW.	WNW.	WNW.	WNW.	WNW.	NW.	NW.	NNW.	6,1

	Frequência do vento																		Chuva em milímetros
	N.	NNE.	NE.	ENE.	E.	ESE.	SE.	SSE.	S.	SSW.	SW.	WSW.	W.	WNW.	NW.	NNW.	V.	C.	
Primeira década ...	1	3	5	11	8	3	4	8	6	4	1	0	0	15	20	13	2	16	0,0
Segunda » ...	1	1	1	4	2	46	20	22	2	3	1	2	1	5	7	1	0	1	37,8
Terceira » ...	0	0	0	0	0	5	8	36	16	9	8	16	8	21	4	1	0	0	101,9
Mês	2	4	6	15	10	54	32	66	24	16	10	18	9	41	31	15	2	17	139,7

	Elementos médios e chuva total correspondentes a cada rumo																	
	N.	NNE.	NE.	ENE.	E.	ESE.	SE.	SSE.	S.	SSW.	SW.	WSW.	W.	WNW.	NW.	NNW.	V.	C.
Pressão atmosf ...	—	—	—	—	—	746,54	—	743,53	—	—	—	—	—	741,26	—	—	—	—
Temperatura	—	—	—	—	—	12,39	—	14,11	—	—	—	—	—	11,09	—	—	—	—
T. do vap. atmosf..	—	—	—	—	—	7,28	—	10,36	—	—	—	—	—	9,10	—	—	—	—
Humidade relativa.	—	—	—	—	—	68,01	—	86,79	—	—	—	—	—	92,58	—	—	—	—
Quantidade de nuv.	—	—	—	—	—	9,2	—	9,4	—	—	—	—	—	8,4	—	—	—	—
Velocid. do vento..	—	—	—	—	—	27,1	—	29,3	—	—	—	—	—	16,6	—	—	—	—
Chuva total.....	0,0	0,0	0,0	0,0	0,0	21,2	17,1	40,6	13,1	5,3	3,0	13,0	15,2	10,8	0,4	0,0	0,0	0,0

VELOCIDADE DO VENTO

MARÇO 1915	Quilómetros por hora																								Média diurna	Máxima diurna
	1h. AM.	2	3	4	5	6	7	8	9	10	11	12	1h. P. M.	2	3	4	5	6	7	8	9	10	11	12		
1	0	0	3	2	4	7	2	0	4	3	2	8	8	10	10	10	13	12	8	4	3	0	0	1	4,6	13
2	0	0	0	3	4	3	4	3	0	2	2	3	3	3	7	8	9	14	9	5	0	5	5	8	4,2	14
3	5	8	10	6	4	5	8	12	16	20	19	17	16	15	20	20	19	11	17	11	3	1	2	4	11,2	20
4	7	2	0	0	0	0	0	5	3	6	7	8	10	13	15	18	17	11	11	8	6	4	3	5	6,6	18
5	3	1	1	3	7	2	1	1	6	11	11	6	4	5	11	19	18	11	4	0	0	9	5	6	6,0	19
6	15	6	9	6	2	4	7	3	8	9	10	10	2	4	11	12	25	20	16	10	4	5	7	4	8,7	25
7	1	1	0	3	2	0	6	3	0	1	3	3	4	4	15	20	15	13	8	5	4	2	2	3	4,9	20
8	0	1	0	0	0	1	0	3	2	3	7	8	10	18	24	30	32	31	26	30	14	20	20	16	12,2	32
9	19	29	50	45	22	18	14	23	20	22	27	23	21	25	20	20	15	10	13	13	14	15	31	43	23,0	50
10	41	17	13	23	47	36	39	21	21	28	31	25	22	16	15	27	36	42	37	43	32	24	30	31	29,0	47
11	32	31	15	27	38	35	32	35	18	14	14	9	8	5	13	25	24	24	24	11	3	2	4	4	18,6	38
12	1	4	3	2	2	3	6	10	4	6	11	10	7	10	24	22	27	34	31	20	29	30	25	26	14,5	34
13	19	18	16	9	23	10	17	11	17	26	27	26	30	38	45	50	36	25	34	32	32	38	38	38	27,3	50
14	44	26	14	14	26	40	31	33	35	39	39	27	27	28	32	26	34	29	24	22	21	10	15	9	26,9	44
15	5	7	11	6	7	8	5	5	5	5	6	5	5	7	5	8	15	17	13	8	1	0	3	5	6,7	17
16	11	7	8	10	8	10	4	6	12	25	22	23	27	28	23	17	12	5	20	25	43	38	35	40	19,1	43
17	44	30	24	28	25	25	24	18	22	24	10	6	20	10	15	18	15	13	12	16	19	24	26	25	20,5	44
18	27	25	25	22	12	26	32	28	10	4	16	3	4	16	15	20	19	8	5	1	3	4	4	6	13,9	32
19	5	3	4	7	6	5	5	3	0	1	5	3	4	5	14	23	16	9	3	1	2	4	7	7	5,9	23
20	7	8	10	13	11	16	13	14	21	27	29	28	30	28	31	42	43	27	20	23	20	25	31	26	22,6	43
21	25	26	27	44	41	44	42	40	38	34	32	33	34	33	34	42	43	46	41	50	40	24	20	24	33,7	50
22	25	35	26	26	28	28	27	25	30	37	37	28	37	30	26	27	23	25	21	13	16	12	11	8	25,0	37
23	10	13	14	14	18	17	13	17	20	19	18	22	17	17	20	27	20	9	6	2	3	4	4	4	13,7	27
24	3	6	4	10	11	9	7	9	20	28	22	14	20	19	27	28	17	23	21	11	14	16	14	11	15,2	28
25	8	12	13	15	11	14	11	15	19	24	29	39	40	29	34	33	30	37	61	61	58	36	40	40	29,5	61
26	35	35	33	12	12	9	18	22	22	27	32	27	28	35	32	29	38	29	23	20	18	15	12	12	24,0	38
27	14	15	17	14	14	16	16	17	16	17	19	17	17	24	25	28	24	26	30	29	26	25	24	29	20,8	30
28	23	26	19	16	12	14	12	17	17	17	18	18	22	23	27	9	4	4	9	9	9	9	13	15	15,1	27
29	13	17	21	12	12	11	7	3	7	21	26	22	27	28	30	32	30	28	17	12	10	9	4	0	16,6	32
30	4	6	6	7	11	13	17	20	26	30	30	30	26	25	30	29	27	23	26	22	18	16	18	20	20,0	30
31	21	18	17	19	21	30	29	28	15	28	33	30	27	27	40	42	44	35	32	32	25	24	20	16	27,2	44

Médias das décadas e do mez

1.ª década	9,1	6,5	8,6	9,1	8,9	7,6	8,1	7,4	8,0	10,5	11,9	11,1	10,0	11,3	14,8	18,4	19,9	17,5	14,9	12,9	8,0	8,5	10,5	12,1	11,0	25,8
2.ª "	19,5	15,9	13,0	13,8	15,8	17,8	16,9	16,3	14,4	17,1	17,9	14,0	16,2	17,5	21,7	25,1	24,1	19,1	18,6	15,9	17,3	17,5	18,8	18,6	17,6	36,8
3.ª "	46,5	49,0	47,9	47,2	47,4	48,6	48,1	49,4	20,9	25,6	26,9	25,5	26,8	26,4	29,5	29,6	27,3	25,9	26,1	23,7	21,5	17,3	16,4	16,3	22,1	36,7
Mês.....	15,1	14,0	13,3	13,5	14,1	14,8	14,5	14,5	14,6	18,0	19,2	17,1	18,0	18,6	22,3	24,5	23,9	21,0	20,1	17,7	15,8	14,5	15,3	15,7	17,1	3,2

	Quilómetros percorridos	Velocidade média	Velocidade máxima	Ventos predominantes
1.ª década	2:656	11,0	50 quilómetros (ENE)	no dia 9
2.ª "	4:228	17,6	50 " (SE)	13
3.ª "	5:827	22,1	61 " (SE)	25
Mês.....	12:711	17,1	61 " (SE)	25

Dias de vento muito fraco 5 | Dias de vento moderado..... 15
 " " fraco 5 | " " fresco..... 6

Dia mais ventoso 21 | Dia menos ventoso..... 2

QUADRO COMPLEMENTAR

MARÇO — 1915	Temperaturas limites em graus centesimais				Chuva em milim.	Evaporação em milim.	Quantidade de nuvens					
	Máxima		Mínima				9 horas a. m.		Meio dia			
	Ao sol	Na relva	Na relva	No espelho parabólico			9 ^h A. M.	9 ^h A. M.	0 a 10	Configuração	0 a 10	Configuração
1	40,6	29,0	6,9	5,3	≡0,3	2,5	10,0	Nevoeiro.	5,0	Ci., Ci.-Cu., Ci.-St.		
2	47,0	34,0	6,1	7,7	≡0,1	2,9	3,0	Ci., Ci.-Cu.	3,0	Ci., Ci.-Cu., Cu.		
3	45,5	32,0	6,9	8,8	0,0	5,0	4,0	Cu.	8,0	Ci., Ci.-Cu., Ci.-St., St.-Cu.		
4	28,0	22,3	11,5	12,0	0,0	3,4	10,0	Nevoeiro.	10,0	Cu., Cu.-Nb.		
5	45,5	35,5	5,4	7,6	≡0,2	1,0	0,5	Ci.-Cu.	0,5	Ci.-St.		
6	47,0	34,7	3,5	5,8	0,0	5,0	0,0	—	1,0	Ci., Ci.-Cu.		
7	47,0	35,7	3,2	5,4	0,0	6,1	1,0	Ci., Ci.-Cu.	1,0	Ci., Ci.-Cu.		
8	43,9	31,8	7,4	8,8	0,0	4,8	10,0	Cu., Cu.-Nb.	7,0	Ci., Ci.-Cu., Ci.-St., St.-Cu.		
9	39,4	24,4	-1,0	4,1	0,0	5,2	3,0	Ci., Ci.-St.	2,0	Ci., Ci.-St.		
10	39,5	33,0	-1,4	4,4	0,0	6,8	0,0	—	0,0	—		
11	39,8	32,6	-1,7	4,1	0,0	7,0	0,5	Ci.-St.	0,0	—		
12	40,5	28,5	0,2	4,6	0,0	4,7	8,0	Ci., Ci.-Cu., Cu., St.-Cu.	8,0	Ci.-Cu., Cu., St.-Cu.		
13	45,5	30,1	1,9	(4,3)	0,5	4,6	3,0	Cu., St.-Cu.	10,0	St.-Cu., Cu., Cu.-Nb.		
14	38,0	25,0	8,1	10,1	0,0	4,4	10,0	Ci.-Cu., Cu., Nb., Cu.-Nb.	10,0	Cu., Nb., Cu.-Nb.		
15	47,6	35,2	5,4	(7,1)	3,4	3,0	2,0	Ci., Ci.-Cu., Cu.	4,0	Cu., Cu.-Nb.		
16	45,4	29,0	4,0	6,1	0,0	4,9	10,0	Ci.-Cu., Cu., St.-Cu.	10,0	Cu., Nb., Cu.-Nb.		
17	39,2	26,3	9,5	(10,0)	8,6	3,2	10,0	Nb.	10,0	Nb., Cu.-Nb.		
18	38,8	29,8	9,6	(8,6)	19,6	3,8	10,0	Nb.	10,0	Cu., Cu.-Nb.		
19	40,5	32,0	5,5	7,1	4,2	1,2	10,0	Ci., Ci.-Cu., Cu., St.-Cu., A.-St., Cu.-Nb.	10,0	Ci., Ci.-Cu., Cu., St.-Cu.		
20	47,5	31,5	5,1	6,6	0,0	2,4	5,0	Cu.	10,0	Ci., Ci.-Cu., Cu., Cu.-Nb., c.		
21	35,4	22,7	11,1	(11,9)	9,7	4,3	9,0	Ci.-Cu., Cu., Nb., Cu.-Nb.	10,0	Nb.		
22	47,0	27,5	10,3	(11,4)	20,4	2,4	10,0	Cu., Nb., Cu.-Nb.	10,0	Cu., Nb., Cu.-Nb.		
23	47,0	33,9	6,7	8,9	3,0	4,4	7,0	Ci., Ci.-Cu., Cu., Cu.-Nb.	8,0	Cu., Nb., Cu.-Nb.		
24	45,5	32,6	5,5	7,6	0,0	4,0	4,0	Ci., Ci.-Cu., Cu.	10,0	Ci., Ci.-Cu., Cu., St.-Cu.		
25	37,7	25,0	8,8	(10,6)	0,9	4,4	10,0	Ci.-Cu., Cu., St.-Cu., Cu.-Nb.	10,0	A.-St., St.-Cu., Cu., Cu.-Nb.		
26	39,5	26,2	11,3	(11,8)	22,4	3,4	10,0	Nb.	10,0	Nb., Cu.-Nb.		
27	28,1	18,9	10,4	(11,1)	10,0	2,8	10,0	Nb.	10,0	Nb.		
28	42,0	26,9	9,3	(10,0)	17,6	1,8	8,0	Cu., Nb., Cu.-Nb.	10,0	Cu., Nb., Cu.-Nb.		
29	42,1	27,0	8,1	(8,8)	8,8	3,8	10,0	Nb., Cu.-Nb.	9,0	Cu., Nb., Cu.-Nb.		
30	39,0	22,5	2,6	(5,1)	3,4	2,8	10,0	Cu., Nb., Cu.-Nb.	10,0	Cu., Nb., Cu.-Nb.		
31	28,0	17,6	7,4	(8,6)	7,2	3,0	10,0	Cu., Nb., Cu.-Nb., c.	10,0	Cu., Nb., Cu.-Nb.		
Médias das décadas	1. ^o 42,34	31,24	4,85	6,39	—	4,3	4,1		3,7			
	2. ^o 42,28	30,00	4,76	6,26	—	3,9	6,8		8,2			
	3. ^o 39,21	25,53	8,32	9,62	—	3,4	8,9		9,7			
Médias do mês	41,21	28,81	6,05	7,49	—	3,8	6,7		7,3			

Extremas do mês	Temperaturas				Chuva	Evaporação
	Maxima:	ao sol.....	na relva....	no espelho... 4,1 » » 9 e 11;	22,4 no dia 26	7,0 no dia 11.
	Minima:	47,6 no dia 15;	35,7 no dia 7;	na relva... -1,7 » » 11;	1,0 » 5.

≡ Agua de nevoeiro

QUADRO COMPLEMENTAR

Quantidade de nuvens				MARÇO 1915				
3 horas p. m.		6 horas p. m.			9 horas p. m.			
0 a 10	Configuração	0 a 10	Configuração	0 a 10	Configuração	Num. de dias		
7,0	Ci., Ci.-Cu., Cu., A.-Cu.	4,0	Ci., Ci.-Cu., Cu., St.-Cu.	10,0	Nevoeiro.		1	
6,0	Ci., Ci.-Cu., Ci.-St.	8,0	Cu., A.-Cu., St.-Cu.	6,0	Ci., Ci.-Cu., Cu., Ci.-S., St.-Cu.	2		
10,0	Ci., Ci.-Cu., Cu., St.-Cu.	9,0	Ci.-Cu., Cu., St.-Cu.	10,0	Nevoeiro	3		
10,0	Cu., Cu.-Nb.	10,0	Cu., Cu.-Nb.	10,0	Nb.	4		
0,0	—	4,0	Ci.-Cu.	0,0	—	5		
2,0	Ci., Ci.-St.	3,0	Ci., Ci.-Cu.	0,0	—	6		
1,0	Ci., Ci.-Cu.	0,5	Ci., Ci.-St.	4,0	Ci., Ci.-Cu.	7		
7,0	Ci., Ci.-Cu., Ci.-St., St.-Cu.	4,0	Ci., St., Ci.-Cu., Ci.-St., St.-Cu.	0,0	—	8		
0,0	—	0,0	St.-Cu., a NW.	0,0	—	9		
0,0	—	0,0	—	0,0	—	10		
0,5	Ci.-Cu.	5,0	Ci., St., Ci.-Cu., St.-Cu.	10,0	Toldado	11		
7,0	Ci., Cu., St., St.-Cu.	10,0	Cu., Nb., Cu.-Nb.	10,0	Cu., Nb., Cu.-Nb.	12		
9,0	Ci.-Cu., Cu., Nb., Cu.-Nb.	10,0	St., St.-Cu., Cu., Nb., Cu.-Nb.	10,0	Cu., Nb., Cu.-Nb.	13		
10,0	Cu., Nb., Cu.-Nb.	10,0	St., Cu., Nb., Cu.-Nb.	10,0	Nb., Cu.-Nb.	14		
9,0	Cu., Cu.-Nb.	3,0	Ci., Ci.-Cu., Cu., St.-Cu.	0,0	—	15		
10,0	Cu., Nb., Cu.-Nb.	10,0	Nb., Cu.-Nb.	10,0	Nb., Cu.-Nb.	16		
7,0	Ci., Ci.-Cu., Cu., Cu.-Nb.	7,0	Ci., Ci.-Cu., Cu., Cu.-Nb.	2,0	Nb., Cu.-Nb.	17		
8,0	Ci., Ci.-Cu., Cu., Cu.-Nb.	10,0	Ci.-Cu., Cu.	0,0	—	18		
10,0	Cu., Nb., Cu.-Nb.	10,0	Ci., Ci.-Cu., Cu.	0,0	—	19		
10,0	Nb., Cu.-Nb.	10,0	Nb., Cu.-Nb.	7,0	Cu., Nb., Cu.-Nb.	20		
10,0	Cu., Nb., Cu.-Nb.	10,0	Cu., Nb., Cu.-Nb.	10,0	Nb.	21		
9,0	Cu., Nb., Cu.-Nb.	10,0	Cu., Nb., Cu.-Nb.	7,0	Cu., Nb., Cu.-Nb.	22		
6,0	Ci., Cu., Cu.-Nb.	4,0	Ci., Ci.-Cu., Cu., Cu.-Nb.	0,0	—	23		
10,0	Ci., Ci.-Cu., Cu., St.-Cu.	10,0	Ci., Ci.-Cu., Cu., St.-Cu.	10,0	Nb.	24		
10,0	A.-St., St.-Cu., Cu., Nb., Cu.-Nb.	10,0	A.-Cu., St.-Cu., Cu., Nb., Cu.-Nb.	10,0	Nb.	25		
10,0	Nb., Cu.-Nb.	9,0	Nb., Cu.-Nb.	10,0	Cu., Nb., Cu.-Nb., c.	26		
10,0	Cu., Nb., Cu.-Nb.	10,0	Cu., Nb., Cu.-Nb.	10,0	Nb., Cu.-Nb.	27		
10,0	Nb.	10,0	Cu., Nb., Cu.-Nb., c.	10,0	Nb., Cu.-Nb.	28		
9,0	Cu., Nb., Cu.-Nb.	10,0	Nb., Cu.-Nb.	4,0	Cu., Nb., Cu.-Nb.	29		
10,0	Cu., Nb., Cu.-Nb.	10,0	Cu., Nb., Cu.-Nb.	5,0	Cu., Nb., Cu.-Nb.	30		
10,0	Cu., Nb., Cu.-Nb.	8,0	Ci.-Cu., Cu., Cu.-Nb.	4,0	Cu., Cu.-Nb.	31		
				Total da	Chuva	Evap.	Num. de dias	
4,3		3,9		4,0	1.ª década	0,6	42,7	limpos 3
8,0		8,5		5,9	2.ª " "	36,3	39,2	de nuv. 17
9,5		9,2		7,3	3.ª " "	103,4	37,1	cob. 11
7,3		7,3		5,8	Mês	* 140,3	119,0	

Dias em que houve chuva ou chuvisco ☉. 12, 14, 16, 17, 18, 20, 21, 22, 24, 25, 26, 27, 28, 29, 30 e 31.

» nevoeiro ☼ 1, 2, 3, 4 e 8.

» orvalho △ 3, 6, 7, 9 e 16.

» trovoadas ☳ 14, 19 e 24.

Dias em que houve relâmpagos ⚡ 18 e 22.

» halo lunar ☾ 21.

» arco iris ☁ 22.

» vento forte ☪ 9, 10, 13, 14, 16, 17, 20, 21 e 31.

» vento muito forte ☪¹ 25.

* Incluindo 0,6 de nevoeiro.

BRILHO DO SOL

Registrador Jordan

MARÇO 1915	5 às 6 A. M.														Total
	5 às 6	6 às 7	7 às 8	8 às 9	9 às 10	10 às 11	11 às 12	12 à 1 P. M.	1 às 2	2 às 3	3 às 4	4 às 5	5 às 6	6 às 7	
1	—	—	—	—	0 33	1	1	1	1	1	1	1	—	—	7 33
2	—	—	0 45	1	1	1	0 36	1	1	1	1	1	—	—	9 21
3	—	—	1	0 36	0 52	1	1	1	1	1	1	0 45	—	—	9 13
4	—	—	—	—	—	—	—	—	—	—	—	—	—	—	0 0
5	—	—	1	1	1	1	1	1	1	1	1	1	—	—	10 0
6	—	0 15	1	1	1	1	1	1	1	1	1	1	0 15	—	10 30
7	—	0 15	1	1	1	1	1	1	1	1	1	1	—	—	10 15
8	—	—	—	—	0 33	1	1	1	1	1	1	0 45	—	—	7 18
9	—	0 15	1	1	1	1	1	1	1	1	1	1	0 15	—	10 30
10	—	0 15	1	1	1	1	1	1	1	1	1	1	0 15	—	10 30
11	—	0 15	1	1	1	1	1	1	1	1	1	1	0 15	—	10 30
12	—	—	0 15	0 52	1	0 45	1	0 30	1	0 48	0 45	—	—	—	6 55
13	—	0 15	1	1	0 40	0 45	—	0 23	1	0 30	—	0 10	—	—	5 43
14	—	—	—	—	—	—	—	—	0 45	—	—	—	—	—	0 45
15	—	0 15	1	1	1	1	1	1	0 30	0 43	0 9	0 36	—	—	8 13
16	—	—	—	—	0 15	1	0 15	0 15	—	—	—	—	—	—	1 45
17	—	—	—	—	—	—	—	0 10	0 15	0 40	1	1	0 30	—	3 35
18	—	—	—	—	—	—	—	0 30	—	0 15	1	0 30	0 10	0 5	2 30
19	—	—	0 15	1	1	1	0 15	0 45	0 30	0 45	0 15	—	—	—	5 45
20	—	—	—	—	—	—	—	—	—	—	—	—	—	—	0 0
21	—	—	—	—	—	—	—	0 25	0 40	0 26	0 15	0 5	—	—	1 51
22	—	—	0 55	0 45	0 55	0 25	0 50	0 52	0 50	0 40	0 50	0 20	—	—	7 22
23	—	—	0 33	1	0 7	0 45	0 45	0 15	0 30	0 30	0 42	1	0 30	—	6 37
24	—	0 30	0 54	1	1	1	1	—	—	—	—	—	—	—	5 24
25	—	—	0 8	0 30	—	0 30	—	—	—	—	—	—	—	—	1 8
26	—	—	—	—	—	—	—	—	0 15	0 5	0 33	0 30	—	—	1 23
27	—	—	—	—	—	—	—	—	—	0 10	0 32	0 23	—	—	1 5
28	—	—	—	—	—	0 45	0 40	0 13	0 40	0 45	0 58	0 45	—	—	4 46
29	—	—	0 5	—	0 28	0 35	0 45	0 42	0 48	0 30	0 32	0 15	—	—	4 40
30	—	—	—	—	—	—	—	0 15	0 22	0 27	0 30	—	—	—	1 34
31	—	—	—	—	—	—	—	—	—	—	—	—	—	—	—
Total	0 0	2 15	12 50	14 43	15 23	18 30	16 36	15 45	18 20	17 59	17 31	14 44	2 5	0 0	166 41

MARÇO DE 1915

Estado geral do tempo e notas

Dia	1	Muitas nuvens; ≡ a; bom tempo.
»	2	Nuvens; ≡ a; bom tempo.
»	3	Muitas nuvens; ⊂ a; ≡ p; bom tempo.
»	4	Coberto; ≡ a e p; variavel.
»	5	Limpo; bom tempo.
»	6 e 7	Limpo; ⊂ a; bom tempo.
»	8	Nuvens; ≡ a; bom tempo.
»	9	Limpo; ⊂ a; ≡ a; ventoso.
»	10	Limpo; ≡ a; seco e ventoso.
»	11	Nuvens; seco e ventoso.
»	12	Muitas nuvens; ● 7 ^h -8 ^h p; variavel.
»	13	Muitas nuvens; ≡ p.
»	14	Coberto; ● 9 ^h -M. N; ⊂ p; ≡ a.
»	15	Nuvens; temperado.
»	16	Coberto; ● 2 ^h p-3 ^h , 4 ^h -5 ^h , 6 ^h -7 ^h , 10 ^h -M. N; ⊂ a; ≡ p.
»	17	Nuvens; ● 6 ^h -M. D; ≡ a.
»	18	Muitas nuvens; ● 2 ^h -11 ^h a; < p; temperado.
»	19	Muitas nuvens; ⊂ p; temperado.
»	20	Muitas nuvens; ● 3 ^h p-4 ^h , 5 ^h -6 ^h , 11 ^h -M. N; ≡ p.
»	21	Coberto; ● 0 ^h -3 ^h , 5 ^h -8 ^h , 9 ^h -11 ^h , 2 ^h -5 ^h , 6 ^h -9 ^h , 10 ^h -M. N; ⊂; ≡ a e p.
»	22	Coberto; ● 0 ^h -2 ^h , 10 ^h -M. D, 4 ^h -5 ^h , 6 ^h -7 ^h ; ⊂; < p.
»	23	Nuvens.
»	24	Muitas nuvens; ● 8 ^h p-9 ^h ; ⊂ p.
»	25	Coberto; ● 3 ^h p-6 ^h , 7 ^h -M. N; ≡ p.
»	26	Coberto; ● 0 ^h -7 ^h , 8 ^h -9 ^h , 10 ^h -M. D, 1 ^h -3 ^h , 9-10 ^h , 11 ^h -M. N.
»	27	Coberto; ● 2 ^h -3 ^h , 7 ^h -11 ^h .
»	28	Coberto; ● 1 ^h -3 ^h , 4 ^h -5 ^h , 6 ^h -7 ^h , 2 ^h -5 ^h , 9 ^h -M. N.
»	29	Muitas nuvens; ● 1 ^h -3 ^h , 4 ^h -7 ^h , 8 ^h -10 ^h . M. D-5 ^h , 6 ^h -7 ^h .
»	30	Coberto; ● 10 ^h -11 ^h a, 7 ^h -8 ^h , 11 ^h -M. N.
»	31	Muitas nuvens; ● 0 ^h -1 ^h , 4 ^h -9 ^h a; ≡ p; vento frio.

PRESSÃO ATMOSFÉRICA EM MILÍMETROS

(reduzida à gravidade normal)

ABRIL — 1915	1 ^h A. M.	3 ^h	5 ^h	7 ^h	9 ^h	11 ^h	1 ^h P. M.	3 ^h	5 ^h	7 ^h	9 ^h	11 ^h	Média diurna	Máxima absoluta	Mínima absoluta	Varição máxima
1	751,6	752,1	752,7	753,8	755,2	755,4	755,4	755,1	755,7	756,7	757,6	758,6	755,13	758,7	751,6	7,1
2	58,9	58,9	59,0	60,5	61,4	61,2	60,8	60,4	60,6	60,6	60,9	61,2	60,40	61,4	58,9	2,5
3	61,2	61,0	60,9	61,3	62,0	61,2	60,7	60,3	60,0	59,6	59,6	60,2	60,71	62,0	59,6	2,4
4	59,9	59,2	59,1	59,0	58,9	58,6	58,2	57,0	56,4	56,0	55,7	54,9	57,61	59,9	54,4	5,5
5	53,4	51,9	51,6	51,4	51,2	51,3	50,5	50,9	51,3	53,0	53,4	53,6	51,91	53,6	50,5	3,1
6	53,6	53,9	53,6	54,2	54,7	54,6	54,6	54,2	54,0	54,2	54,8	54,7	54,24	54,8	53,6	1,2
7	54,7	54,2	54,7	55,1	55,1	55,1	55,1	54,5	54,8	54,8	54,8	54,2	54,71	55,2	54,2	1,0
8	54,2	54,1	55,1	56,3	57,5	58,1	58,5	58,6	59,0	59,5	61,3	61,5	57,97	61,5	54,1	7,4
9	61,5	61,5	62,0	62,4	63,2	62,6	62,0	61,5	61,4	61,8	62,1	62,0	62,00	63,2	61,4	1,8
10	61,8	61,1	61,1	61,5	61,5	60,8	59,9	59,3	59,0	58,9	59,2	58,7	60,17	61,8	58,7	3,1
11	758,2	758,1	758,0	758,2	758,1	757,7	756,8	756,4	755,9	756,2	756,7	756,8	757,22	758,3	755,8	2,5
12	56,3	56,3	56,2	56,4	56,5	55,9	54,6	54,3	53,4	53,4	53,6	53,3	54,94	56,6	52,9	3,7
13	52,5	51,8	51,4	51,8	52,1	51,8	50,8	49,9	49,4	49,1	49,7	49,9	50,84	52,5	49,1	3,4
14	50,1	50,1	50,7	50,8	51,2	50,8	50,2	49,4	49,2	49,8	50,4	50,9	50,27	51,2	49,2	2,0
15	50,9	50,9	51,4	52,1	52,1	52,0	51,2	50,8	50,2	51,0	51,7	51,8	51,35	52,1	50,2	1,9
16	51,6	51,1	51,8	52,1	52,5	52,2	51,9	51,0	51,0	51,4	51,9	51,9	51,69	52,6	51,0	1,6
17	51,4	51,4	51,0	51,0	51,4	51,0	50,2	49,8	49,7	49,7	50,0	49,7	50,51	51,4	49,6	1,8
18	49,7	48,9	48,9	49,3	49,7	49,3	48,9	48,8	48,8	49,3	49,8	49,7	49,24	49,8	48,8	1,0
19	49,5	49,5	49,2	49,7	50,3	50,2	49,6	49,9	50,1	50,2	50,6	50,4	49,88	50,6	49,1	1,5
20	50,0	50,0	50,0	50,4	50,8	50,1	49,7	49,7	49,7	50,0	50,0	50,1	50,02	50,8	49,5	1,3
21	749,5	749,1	749,2	749,7	749,9	749,5	748,7	748,1	748,3	748,7	748,7	748,0	748,48	749,9	747,6	2,3
22	47,3	47,1	47,0	47,1	47,3	47,1	45,9	45,4	45,7	45,9	46,2	46,1	46,48	47,5	45,4	2,1
23	45,5	45,7	45,8	46,2	46,5	46,4	45,3	44,7	44,3	44,7	45,0	44,8	45,35	46,5	44,3	2,2
24	44,5	44,1	43,9	44,3	45,1	45,8	45,2	44,5	44,7	45,1	45,8	46,2	44,97	46,2	43,9	2,3
25	45,7	45,9	46,1	46,3	46,6	46,7	46,0	45,6	45,3	45,7	46,4	46,6	46,07	46,7	45,3	1,4
26	46,1	45,7	45,7	46,1	46,5	46,3	46,2	45,9	46,2	47,0	48,0	48,0	46,52	48,0	45,7	2,3
27	47,8	47,6	48,0	48,6	49,0	49,0	48,4	48,1	49,2	49,6	50,5	50,7	48,96	50,7	47,6	3,1
28	50,7	50,5	50,8	51,5	51,9	52,0	51,5	51,1	50,9	51,3	52,0	51,6	51,32	52,0	50,5	1,5
29	51,5	51,3	51,1	51,6	52,0	51,5	51,3	50,7	50,6	51,3	51,2	50,8	51,19	52,0	50,5	1,5
30	50,2	49,5	49,1	49,6	49,5	49,2	48,5	48,0	47,6	48,0	48,4	48,0	48,72	50,2	47,6	2,6
—	—	—	—	—	—	—	—	—	—	—	—	—	—	—	—	—
Médias das décadas	1. ^a 757,08	756,79	756,98	757,55	758,07	757,89	757,57	757,18	757,22	757,51	757,94	757,96	757,48	759,21	755,70	3,51
	2. ^a 52,02	51,81	51,86	52,18	52,47	52,10	51,39	51,00	50,74	51,01	51,44	51,45	51,60	52,59	50,52	2,07
	3. ^a 47,88	47,65	47,67	48,10	48,43	48,35	47,70	47,21	47,28	47,73	48,22	48,08	47,81	48,97	46,84	2,13
Médias do mês	752,33	752,08	752,17	752,61	752,99	752,78	752,22	751,80	751,75	752,08	752,53	752,50	752,30	753,59	751,02	2,57

Períodos de cinco dias 1-5 6-10 11-15 16-20 21-25 26-30
 Pressão média..... 757,15 757,82 752,92 750,27 746,27 749,34

Extremas { Máxima absoluta.. 763,2 no dia 9 às 9^h a.
 do { Mínima " .. 743,9 " 24 às 4^h e 5^h a.
 mês { Variação máxima.. 19,3.

TEMPERATURA EM GRAUS CENTESIMAES

ABRIL — 1915	1 ^h	3 ^h	5 ^h	7 ^h	9 ^h	11 ^h	1 ^h	3 ^h	5 ^h	7 ^h	9 ^h	11 ^h	Média diurna	Máxima absoluta	Mínima absoluta	Varia- ção máxima	
	A. M.						P. M.										
1	5,5	4,5	3,6	3,7	6,8	8,8	11,2	11,2	10,5	8,9	7,6	6,3	7,35	11,9	2,9	9,0	
2	5,5	5,3	4,9	4,9	7,8	11,9	13,9	15,0	13,5	11,2	9,7	9,1	9,42	15,7	4,0	11,7	
3	7,8	7,2	7,1	7,8	10,6	13,5	15,9	15,6	14,7	12,6	12,0	11,7	11,51	17,4	6,5	10,9	
4	11,6	11,3	10,9	10,6	12,5	13,4	12,6	13,4	12,9	12,7	11,7	11,5	12,06	13,8	10,2	3,6	
5	11,2	10,9	10,4	10,9	12,2	12,1	12,2	11,7	11,2	10,2	9,4	8,9	10,97	14,4	8,8	5,6	
6	8,5	8,2	7,6	8,1	10,6	12,9	13,3	12,9	12,0	11,8	12,3	12,2	10,93	14,0	7,4	6,6	
7	11,2	11,4	11,4	11,7	12,3	13,3	14,0	13,7	13,4	12,6	12,5	12,7	12,57	15,1	11,2	3,9	
8	12,5	11,4	10,8	11,4	11,3	12,7	13,5	12,5	11,9	10,1	9,3	8,5	11,29	14,0	8,1	5,9	
9	7,8	7,2	6,1	6,5	9,8	12,2	13,8	13,4	12,8	10,5	9,2	8,4	9,84	15,1	5,6	9,5	
10	7,2	6,3	6,6	6,7	9,6	12,2	14,9	15,6	14,2	11,7	10,3	9,7	10,51	16,7	6,0	10,7	
11	9,3	8,5	8,6	8,6	12,1	15,6	18,5	18,9	18,6	15,9	14,0	12,7	13,52	19,9	7,8	12,1	
12	12,3	11,2	10,0	10,2	13,9	17,6	19,5	19,5	18,2	14,0	12,4	10,6	14,10	20,8	8,8	12,0	
13	9,3	8,2	7,6	11,8	14,0	16,9	17,2	17,4	16,7	14,7	12,9	9,7	13,11	18,5	6,8	11,7	
14	9,7	8,4	6,6	8,0	10,8	13,5	15,0	15,7	14,7	12,3	10,8	10,4	11,35	16,8	5,9	10,9	
15	10,8	10,4	8,9	9,7	12,0	13,3	15,5	16,0	15,6	14,0	13,1	11,6	12,60	17,1	8,4	8,7	
16	10,5	9,3	8,3	8,7	11,1	13,9	15,6	17,0	17,2	12,6	10,9	9,6	11,90	18,1	7,5	10,6	
17	9,1	10,9	10,0	10,2	13,1	15,7	16,3	16,4	15,3	12,6	10,8	9,6	12,16	18,0	8,4	9,6	
18	8,9	10,6	10,1	10,2	13,4	15,5	16,5	16,4	15,5	13,3	11,7	10,5	12,77	18,2	8,5	9,7	
19	10,0	8,8	10,3	11,6	13,7	17,6	19,0	14,2	15,6	13,2	12,3	11,7	13,21	19,7	8,0	11,7	
20	11,9	9,9	9,6	11,9	14,4	17,5	18,9	14,5	14,5	13,8	12,9	12,1	13,60	20,4	8,8	11,6	
21	11,9	11,8	12,4	13,3	16,0	18,8	20,5	20,3	18,8	16,2	15,2	13,5	15,69	22,0	10,8	11,2	
22	12,0	12,6	12,0	12,0	13,4	17,4	19,3	19,5	17,5	14,8	12,9	12,4	14,54	20,8	11,0	9,8	
23	11,1	11,9	11,3	11,3	14,2	17,3	19,2	19,5	18,5	15,0	13,1	11,5	14,42	21,3	10,5	10,8	
24	10,9	12,2	11,3	11,0	10,3	10,8	15,8	17,8	17,3	15,3	14,7	13,2	13,35	18,7	9,3	9,4	
25	11,7	10,5	9,3	10,0	13,0	14,0	14,8	14,5	14,2	11,7	10,5	8,9	11,87	16,2	8,7	7,5	
26	7,3	6,9	6,2	8,0	11,5	13,8	14,8	15,9	14,7	12,7	11,3	11,0	11,23	16,9	5,7	11,2	
27	9,9	9,0	7,8	9,8	12,7	14,8	15,7	17,7	12,0	12,0	11,0	10,2	11,75	18,1	7,7	10,4	
28	9,9	9,0	7,6	8,4	12,3	14,1	15,8	16,9	16,0	13,5	12,0	11,5	12,26	17,6	7,4	10,2	
29	11,2	11,5	11,6	12,6	15,7	19,2	20,7	21,1	19,0	15,7	14,6	13,7	15,55	22,8	10,8	12,0	
30	13,0	13,0	13,3	14,6	18,8	21,5	22,6	20,5	23,0	20,0	17,5	15,5	17,84	23,7	12,4	11,3	
—	—	—	—	—	—	—	—	—	—	—	—	—	—	—	—	—	
Médias	1. ^a 2. ^a 3. ^a	8,88	8,37	7,94	8,23	10,35	12,30	13,53	13,50	12,71	11,23	10,40	9,90	10,64	14,81	7,07	7,74
das		10,18	9,62	9,00	10,09	12,85	15,71	17,20	16,60	16,19	13,64	12,18	10,85	12,86	18,75	7,89	10,86
décadas		10,89	10,84	10,28	11,10	13,79	16,17	17,92	18,37	17,10	14,69	13,28	12,14	13,85	19,81	9,43	10,38
Médias do mês		9,98	9,61	9,07	9,81	12,33	14,73	16,22	16,16	15,33	13,19	11,95	10,96	12,45	17,79	8,13	9,66

Periodos de cinco dias..... 1-5 6-10 11-15 16-20 21-25 26-30
 Temperatura média..... 10,26 11,03 12,94 12,79 13,97 13,73

Extremas
 do
 mês
 Máxima absoluta ... 23,7 no dia 30.
 Mínima " ... 2,9 " 1.
 Variação máxima... 20,8

TENSÃO DO VAPOR ATMOSFÉRICO EM MILÍMETROS

ABRIL — 1915	1 ^h	3 ^h	5 ^h	7 ^h	9 ^h	11 ^h	1 ^h	3 ^h	5 ^h	7 ^h	9 ^h	11 ^h	Média diurna	Máxima diurna	Mínima diurna	Varia- ção diurna
	A. M.						P. M.									
1	5,38	5,29	5,43	5,67	5,32	4,70	6,21	6,33	6,16	6,46	6,37	6,63	5,81	6,63	4,70	1,93
2	6,23	5,72	5,41	5,66	5,64	5,43	5,17	5,06	7,04	7,72	8,27	8,44	6,38	8,69	4,94	3,75
3	7,78	7,37	6,67	6,36	6,57	6,92	6,69	9,44	9,33	9,87	9,84	10,02	8,05	10,02	6,03	3,99
4	9,69	9,46	9,46	9,28	8,73	9,24	9,48	9,12	9,30	9,16	9,50	9,62	9,31	9,69	8,77	0,92
5	9,67	9,40	8,81	8,86	9,85	9,91	10,34	8,27	7,62	7,77	7,78	7,96	8,76	10,34	7,62	2,72
6	7,96	8,14	7,79	8,08	7,97	7,77	8,26	9,30	10,46	10,35	10,67	10,60	8,99	10,74	7,53	3,21
7	9,93	10,07	10,07	10,28	10,67	10,19	9,26	9,07	8,60	10,00	10,55	10,82	10,00	10,82	8,74	2,08
8	10,42	9,55	8,57	6,69	6,63	5,93	5,69	6,12	6,26	7,10	6,98	7,36	7,20	10,42	5,69	4,73
9	7,34	7,16	6,94	7,14	6,34	6,63	5,59	7,22	7,36	7,58	7,90	7,53	7,08	7,90	5,59	2,31
10	7,27	7,15	6,86	6,91	6,47	6,57	7,67	7,51	8,11	8,38	8,51	8,87	7,60	9,62	5,97	3,65
11	8,20	7,58	7,19	7,19	7,89	8,18	9,17	10,89	10,51	9,79	9,90	10,42	9,07	11,70	7,19	4,51
12	9,92	9,40	8,81	9,15	9,21	8,89	10,10	9,69	9,92	10,03	9,60	9,16	9,48	10,11	8,81	1,30
13	8,75	8,14	7,35	5,99	6,30	6,36	7,98	7,86	7,89	6,71	6,36	6,20	7,03	8,75	5,82	2,93
14	5,33	5,39	5,45	4,31	4,69	4,60	3,95	5,86	6,69	7,44	7,50	7,41	5,65	7,50	3,95	3,55
15	5,99	5,67	7,96	7,47	5,06	5,21	4,49	5,22	5,08	5,03	4,62	5,30	5,60	7,96	4,49	3,47
16	5,09	4,85	5,12	6,16	5,36	5,76	5,22	5,33	5,68	6,77	7,12	7,66	5,84	7,66	4,85	2,81
17	7,00	5,28	5,38	5,48	6,05	5,64	5,98	5,44	6,35	5,97	6,94	7,17	6,09	7,23	5,38	1,85
18	7,06	6,22	6,19	7,54	6,54	5,98	6,22	5,56	6,83	8,41	8,50	8,86	6,95	8,89	5,56	3,33
19	8,69	8,02	7,12	7,50	7,07	6,84	6,51	7,72	6,65	7,84	8,03	8,27	7,52	8,69	6,12	2,57
20	7,67	8,51	7,78	8,50	7,61	8,06	11,32	9,34	9,21	10,02	8,78	8,74	8,69	11,32	7,61	3,71
21	8,27	7,98	7,73	7,54	7,96	8,05	6,90	9,22	8,58	9,23	9,18	9,55	7,84	9,61	5,85	3,76
22	9,71	7,98	6,23	5,40	5,88	6,70	7,39	6,89	8,46	7,91	8,66	8,81	7,52	9,71	5,40	4,31
23	8,51	6,15	5,38	6,05	6,55	4,94	5,54	7,14	6,10	6,90	7,67	7,93	6,64	8,51	4,94	3,57
24	7,69	4,94	4,94	4,58	5,00	6,95	6,93	4,63	4,05	4,51	4,16	4,15	5,16	7,69	3,87	3,82
25	4,39	4,74	5,04	5,07	5,64	4,77	5,25	5,90	6,55	6,29	6,53	6,80	5,67	6,80	4,36	2,44
26	6,89	6,57	6,48	6,80	6,89	7,07	6,20	6,48	6,96	7,55	7,80	8,09	7,01	8,40	5,96	2,44
27	8,04	7,79	7,67	8,02	7,91	8,15	7,23	7,68	9,71	9,32	9,16	8,69	8,39	10,28	7,23	3,05
28	8,51	8,38	7,79	8,26	8,15	7,54	7,69	7,64	7,18	6,71	8,09	8,26	7,86	8,98	6,71	2,27
29	8,44	8,26	8,21	8,45	8,75	7,55	7,30	8,74	9,03	9,80	9,81	10,21	8,70	10,31	7,30	3,01
30	10,37	9,76	9,58	10,32	10,82	9,75	10,29	12,60	8,87	9,67	10,64	11,00	10,24	12,60	8,87	3,73
—	—	—	—	—	—	—	—	—	—	—	—	—	—	—	—	—
Médias das décadas	1. ^a 8,17	7,90	7,60	7,49	7,42	7,33	7,44	7,74	8,02	8,44	8,64	8,78	7,92	9,49	6,56	2,93
	2. ^a 7,37	6,91	6,83	6,93	6,58	6,55	7,09	7,29	7,48	7,80	7,73	7,92	7,19	8,98	5,98	3,00
	3. ^a 8,08	7,25	6,90	7,05	7,35	7,15	7,07	7,69	7,55	7,79	8,17	8,35	7,50	9,29	6,05	3,24
Médias do mês	7,87	7,35	7,11	7,16	7,12	7,01	7,20	7,57	7,68	8,01	8,18	8,35	7,54	9,25	6,19	3,06

Extremas do mês { Máxima..... 12,60 no dia 30 às 3^h p.
 { Mínima..... 3,87 » 24 às 4^h p.
 { Variação..... 8,73

HUMIDADE RELATIVA — ESTADO DE SATURAÇÃO = 100

ABRIL — 1915	1 ^h	3 ^h	5 ^h	7 ^h	9 ^h	11 ^h	1 ^h	3 ^h	5 ^h	7 ^h	9 ^h	11 ^h	Média diurna	Máxima diurna	Mínima diurna	Variação diurna	
	A. M.						P. M.										
1	79,6	83,6	91,8	94,7	71,8	55,5	62,7	63,9	65,3	75,6	81,5	92,8	76,82	96,8	54,1	42,7	
2	92,2	85,8	83,3	87,2	71,1	52,3	43,7	39,8	61,0	78,0	91,8	97,9	74,39	99,2	39,8	59,4	
3	98,0	97,3	88,7	80,1	69,0	60,0	49,7	71,6	74,9	90,8	94,1	97,7	80,02	100,0	49,7	50,3	
4	95,1	94,6	97,4	97,4	80,8	80,7	89,2	79,6	83,9	83,6	92,6	95,0	84,92	97,4	79,1	18,3	
5	97,7	93,7	97,4	91,2	93,0	94,1	97,6	80,6	77,0	83,9	88,7	93,1	90,20	97,7	77,0	20,7	
6	96,3	100,0	99,7	100,0	83,7	70,1	72,6	83,9	100,0	100,0	100,0	100,0	92,20	100,0	66,2	33,8	
7	100,0	100,0	100,0	100,0	100,0	89,5	77,8	77,6	75,1	92,0	97,7	98,8	92,39	100,0	75,1	24,9	
8	96,5	95,0	88,3	66,6	66,3	54,1	49,3	56,7	60,3	76,7	79,6	89,0	72,82	96,5	49,3	47,2	
9	92,5	94,5	98,5	98,5	70,4	62,6	47,6	63,0	66,8	80,3	90,8	91,1	79,31	98,9	47,6	51,3	
10	96,0	100,0	94,0	94,0	72,4	62,0	61,7	56,9	67,2	81,7	91,0	98,4	81,64	100,0	54,1	45,9	
11	93,5	91,7	86,3	86,3	74,9	62,0	57,9	67,1	65,9	72,7	83,2	95,1	79,11	99,1	57,9	41,2	
12	93,0	94,9	96,0	98,8	77,8	59,4	59,9	57,5	63,8	84,2	89,5	96,2	80,88	100,0	56,5	43,5	
13	99,7	100,0	94,1	58,0	52,9	44,4	54,7	53,1	54,8	53,9	57,4	68,8	64,22	100,0	44,4	55,6	
14	59,2	65,2	74,6	53,9	48,3	39,9	31,1	44,1	53,7	69,8	77,2	78,5	57,34	78,5	30,7	47,8	
15	61,7	60,1	93,0	82,9	48,4	45,8	34,2	38,6	38,5	42,5	41,1	52,0	53,23	93,0	34,2	58,8	
16	53,9	55,3	62,4	73,3	54,1	48,7	39,6	36,9	38,9	62,3	73,3	85,8	58,04	92,4	36,9	55,5	
17	81,2	54,4	58,6	59,2	53,8	42,5	43,3	39,2	49,0	54,9	71,5	80,3	57,82	84,6	39,2	45,4	
18	77,7	65,3	69,5	62,8	53,7	42,5	44,4	40,0	52,1	73,9	82,9	93,9	64,98	93,9	40,0	53,9	
19	94,7	94,6	76,2	73,6	60,5	45,7	72,9	64,0	50,4	69,2	75,4	80,6	69,82	97,3	41,1	56,2	
20	73,9	93,6	87,1	81,8	62,2	54,2	69,7	76,1	75,1	85,3	79,2	83,0	76,30	93,6	44,7	48,9	
21	79,6	77,3	72,0	66,3	58,8	49,8	38,5	52,0	53,1	67,3	71,3	82,8	63,79	88,4	33,0	55,4	
22	92,8	73,4	59,7	51,6	51,3	45,3	44,3	40,9	56,8	62,1	78,1	82,1	62,20	93,9	40,0	53,9	
23	85,9	59,2	53,8	60,5	54,3	33,6	33,5	42,3	38,5	54,3	68,3	78,3	55,98	85,9	33,5	52,4	
24	79,2	46,6	49,4	46,7	53,5	71,6	51,8	30,5	27,5	34,8	33,4	36,7	46,49	75,1	25,6	49,5	
25	42,8	50,2	57,4	55,3	50,5	40,1	41,9	48,1	54,3	61,3	69,2	79,6	55,25	79,6	40,1	39,5	
26	90,2	88,0	91,4	85,0	68,1	51,6	49,5	48,1	55,9	68,9	78,0	82,5	71,82	93,9	48,0	45,9	
27	88,4	91,1	96,6	89,0	72,2	65,0	54,4	50,9	92,8	89,1	93,4	93,8	81,56	96,6	50,9	45,7	
28	93,6	98,0	99,7	99,9	76,4	62,9	57,5	53,3	53,1	58,2	77,3	81,6	75,96	99,9	53,1	46,8	
29	85,2	81,6	80,6	77,7	65,9	45,6	40,2	46,9	55,3	73,8	79,7	87,4	68,23	94,7	40,2	51,5	
30	92,9	87,4	84,2	83,4	67,0	51,1	50,4	70,2	42,5	56,6	71,5	83,9	69,22	92,9	42,5	50,4	
—	—	—	—	—	—	—	—	—	—	—	—	—	—	—	—	—	
Médias das décadas	1. ^a	94,39	94,45	93,91	90,97	77,85	68,09	65,19	67,36	73,15	84,26	90,78	95,38	82,47	98,65	59,20	39,45
	2. ^a	78,85	77,51	79,78	73,06	58,66	48,51	50,77	51,66	54,22	66,87	73,07	81,42	66,17	93,24	42,56	50,68
	3. ^a	83,06	75,28	74,48	71,54	61,80	51,66	46,20	48,32	52,98	62,64	82,02	78,87	65,05	89,79	40,69	49,10
Médias do mês	85,43	82,41	82,72	78,52	66,10	56,09	54,05	55,78	60,12	71,25	81,96	85,22	71,23	93,89	47,48	46,41	

Extremas do mês { Máxima..... 100,0 nos dias 3, 6, 7, 10, 12, 13, a diferentes horas. a. e p.
 { Mínima..... 25,6 no dia 24 às 4^h p.
 { Variação..... 74,4.

DIRECÇÃO DO VENTO E CHUVA

ABRIL 1915	Rumos predominantes												Chuva em milímetros
	0 ás 2 A. M.	2 ás 4	4 ás 6	6 ás 8	8 ás 10	10 ás 12	12 ás 2 P. M.	2 ás 4	4 ás 6	6 ás 8	8 ás 10	10 ás 12	
1	NW.	NW.	NNW.	NNW.	NNW.	NNW.	NW.	NW.	NW.	NNW.	NNW.	NNW.	0,0
2	NNW.	NNE.	NNW.	NW.	NNW.	NNE.	NE.	NNE.	NNW.	NNW.	NNW.	ENE.	0,0
3	ESE.	SW.	SSE.	SSE.	ESE.	WNW.	WNW.	NW.	NW.	NW.	NW.	NW.	0,0
4	NW.	NNW.	NNW.	NNW.	NNW.	WNW.	NW.	NNW.	NW.	NW.	NW.	WNW.	0,0
5	SSW.	SSE.	SSE.	SSE.	SSW.	W.	WSW.	NW.	NW.	NNW.	NNW.	N.	3,6
6	NW.	NW.	NW.	NW.	WSW.	WNW.	WNW.	WSW.	SSW.	SSW.	SSW.	WNW.	2,7
7	NW.	WNW.	WNW.	WNW.	WNW.	WNW.	WNW.	W.	W.	WSW.	WSW.	WNW.	2,1
8	WNW.	NW.	NNW.	NNW.	NNW.	NNW.	NW.	NW.	NW.	NW.	NNW.	NNW.	1,2
9	NNE.	NNE.	N.	SE.	NNW.	NNW.	NW.	NW.	NW.	NNW.	NNW.	NNW.	0,0
10	NNW.	NNW.	NNW.	NE.	NNW.	WNW.	NW.	NW.	NW.	NW.	NW.	NNW.	0,0
11	NNW.	NNW.	N.	NNW.	NW.	NW.	NNW.	NW.	NW.	NW.	NNW.	NNW.	0,0
12	C.	WSW.	NW.	NNW.	WNW.	NW.	WNW.	NW.	WNW.	WNW.	WNW.	C.	0,0
13	NW.	NW.	NNW.	ENE.	NNE.	NNE.	NNW.	NW.	NW.	NNW.	NNW.	NNW.	0,0
14	NNE.	NNE.	NNW.	NNE.	NNE.	NNE.	NNE.	NNW.	NW.	NNW.	N.	NW.	0,0
15	E.	NE.	S.	ESE.	E.	NE.	NNE.	NE.	NE.	NE.	ENE.	ENE.	0,0
16	ENE.	ENE.	ENE.	E.	ENE.	ENE.	NNW.	NNW.	NNW.	NNW.	NNW.	E.	0,0
17	ESE.	ENE.	ENE.	E.	ENE.	ENE.	NNE.	NNW.	NNW.	NW.	NW.	NW.	0,0
18	V.	V.	ESE.	ENE.	SSE.	NW.	NW.	NW.	NW.	WNW.	W.	S.	0,0
19	S.	S.	ESE.	E.	ENE.	ESE.	SE.	NW.	NNW.	NNE.	ESE.	ESE.	0,3
20	E.	NNW.	SE.	ESE.	ESE.	WSW.	SSE.	NNW.	NNW.	N.	ESE.	N.	1,2
21	ESE.	SW.	ENE.	V.	ENE.	E.	NNW.	NNW.	WNW.	SSE.	W.	WNW.	0,0
22	WNW.	ENE.	ENE.	E.	ESE.	ESE.	E.	V.	WSW.	WNW.	WNW.	C.	0,0
23	S.	ESE.	E.	ESE.	ESE.	SE.	WNW.	WNW.	NW.	NW.	NW.	C.	0,0
24	C.	ENE.	E.	E.	E.	ESE.	—	—	—	—	E.	ENE.	0,0
25	ENE.	ENE.	ENE.	ESE.	SE.	N.	WNW.	WNW.	WNW.	ENE.	SE.	ESE.	0,0
26	C.	ESE.	ESE.	SE.	S.	WNW.	WNW.	WNW.	WNW.	WNW.	WNW.	C.	0,0
27	WNW.	SSW.	SSW.	SSW.	NW.	WNW.	WNW.	WNW.	E.	C.	C.	SSE.	9,4
28	SSE.	SSE.	SSE.	SSE.	SSE.	WNW.	WNW.	WNW.	NW.	NW.	C.	C.	0,0
29	NW.	SW.	S.	S.	SSE.	SSW.	WNW.	WNW.	NW.	NW.	NW.	C.	0,0
30	NW.	SSW.	SSW.	S.	SE.	SSE.	WNW.	NNW.	NW.	N.	NNE.	C.	3,6
—	—	—	—	—	—	—	—	—	—	—	—	—	—

	Frequência do vento																		Chuva em milímetros
	N.	NNE.	NE.	ENE.	E.	ESE.	SE.	SSE.	S.	SSW.	SW.	WSW.	W.	WNW.	NW.	NNW.	V.	C.	
Primeira década ..	2	5	2	1	0	2	1	5	0	5	1	5	3	16	36	36	0	0	9,6
Segunda " ...	4	11	5	14	7	10	2	2	4	0	0	2	1	6	22	26	2	2	1,5
Terceira " ...	2	1	0	10	9	11	5	9	5	6	2	1	1	26	12	3	2	11	13,0
Mês	8	17	7	25	16	23	8	16	9	11	3	8	5	48	70	65	4	13	24,1

	Elementos médios e chuva total correspondentes a cada rumo																	
	N.	NNE.	NE.	ENE.	E.	ESE.	SE.	SSE.	S.	SSW.	SW.	WSW.	W.	WNW.	NW.	NNW.	V.	C.
Pressão atmosf. ...	—	—	—	—	—	—	—	—	—	—	—	—	—	754,71	—	755,13	—	—
Temperatura	—	—	—	—	—	—	—	—	—	—	—	—	—	12,57	—	7,35	—	—
T. do vap. atmosf. ..	—	—	—	—	—	—	—	—	—	—	—	—	—	10,00	—	5,81	—	—
Humidade relativa.	—	—	—	—	—	—	—	—	—	—	—	—	—	92,39	—	76,82	—	—
Quantidade de nuv.	—	—	—	—	—	—	—	—	—	—	—	—	—	10,0	—	5,2	—	—
Velocid. do vento..	—	—	—	—	—	—	—	—	—	—	—	—	—	14,9	—	21,9	—	—
Chuva total.....	0,0	0,0	0,0	0,0	0,0	0,0	0,0	9,4	1,0	1,0	0,0	4,6	3,1	3,5	0,3	1,2	0,0	0,0

VELOCIDADE DO VENTO

ABRIL 1915	Quilómetros por hora																								Média diurna	Máxima diurna	
	1 ^h . AM.	2	3	4	5	6	7	8	9	10	11	12	1 ^h . P. M.	2	3	4	5	6	7	8	9	10	11	12			
1	16	20	19	11	11	8	8	13	25	31	31	28	25	36	38	39	36	36	23	14	17	13	15	12	21,9	39	
2	9	8	8	14	8	2	10	4	7	13	25	20	23	22	21	23	26	29	20	16	18	9	5	0	14,2	29	
3	5	7	2	4	4	1	1	10	5	3	7	11	12	21	26	26	30	28	24	22	19	14	7	8	12,4	30	
4	10	14	15	12	15	12	8	9	12	11	15	18	16	14	9	8	16	12	10	10	1	6	1	1	10,7	18	
5	3	4	7	6	7	14	17	12	16	18	18	15	15	20	33	34	32	36	27	24	23	16	11	8	17,3	36	
6	9	3	4	2	4	3	2	5	3	7	10	13	18	18	14	11	8	9	4	4	3	7	13	15	7,9	18	
7	8	7	10	6	7	5	7	9	11	16	19	20	20	20	18	20	18	18	16	14	13	22	27	27	14,9	27	
8	23	23	20	30	30	17	9	23	28	30	29	35	36	39	40	41	40	39	31	17	12	11	9	6	25,7	41	
9	6	7	5	7	11	8	2	1	11	21	22	26	27	30	33	35	35	34	29	24	26	16	10	9	18,1	35	
10	7	9	4	0	1	6	2	4	13	10	10	15	16	17	24	29	29	28	23	17	15	9	6	5	12,5	29	
11	13	11	10	21	24	6	10	8	5	4	14	18	12	19	25	28	25	18	18	10	5	2	1	4	13,0	28	
12	0	10	7	6	11	5	3	4	6	10	12	13	17	23	25	22	22	18	18	9	7	3	0	1	10,5	25	
13	1	1	2	14	11	24	38	27	23	23	20	24	30	33	35	33	32	22	24	20	15	17	15	18	20,9	38	
14	15	18	13	13	12	19	10	22	26	22	23	24	21	22	19	30	31	28	19	23	15	8	8	7	18,7	31	
15	10	13	14	14	9	8	14	10	23	15	13	19	19	21	26	24	18	17	14	16	15	19	21	29	16,7	29	
16	40	38	49	50	34	20	29	16	15	13	10	10	12	14	12	16	13	26	21	21	16	5	6	5	20,5	50	
17	2	4	16	33	29	41	47	40	16	19	25	15	12	12	15	26	30	28	24	16	1	0	4	4	19,1	47	
18	3	4	8	23	14	14	11	16	10	9	7	14	18	19	26	28	19	14	10	4	2	6	4	2	11,9	28	
19	3	4	5	5	5	11	12	10	17	14	13	10	11	19	15	23	21	17	5	7	5	9	6	4	10,5	23	
20	8	4	3	7	10	6	2	2	2	9	5	8	8	5	17	16	19	10	1	1	8	8	6	6	7,1	19	
21	3	3	3	4	4	3	5	7	6	10	9	4	10	13	10	19	29	26	14	7	2	3	2	2	8,2	29	
22	1	4	3	11	10	10	28	26	20	12	11	8	10	12	8	16	15	14	10	4	1	0	0	6	10,0	28	
23	3	4	6	16	30	28	26	16	13	18	16	9	8	16	21	29	27	25	16	11	3	0	0	0	14,2	30	
24	0	2	9	24	30	40	40	50	55	36	15	21	—	—	—	—	—	—	—	—	—	24	30	36	27,5	55	
25	41	41	35	6	8	9	8	10	8	6	8	13	13	7	18	18	20	7	13	8	5	1	4	3	12,9	41	
26	0	1	5	5	6	5	9	8	7	5	8	10	16	13	16	18	19	19	11	7	3	1	0	1	8,0	19	
27	7	7	7	6	7	7	5	5	4	3	3	5	9	8	13	22	9	1	0	3	0	2	5	3	5,9	22	
28	3	4	4	6	5	5	5	5	2	3	7	11	13	13	10	10	14	18	12	9	0	0	0	7	6,9	18	
29	4	6	5	5	8	8	6	5	10	11	5	7	10	18	15	19	26	18	18	10	5	2	0	5	9,4	26	
30	2	7	8	5	6	7	7	6	4	3	4	5	5	6	9	7	23	14	3	9	1	0	0	5	6,1	23	
—	—	—	—	—	—	—	—	—	—	—	—	—	—	—	—	—	—	—	—	—	—	—	—	—	—	—	—

Médias das décadas e do mez

1.ª década	9,6	10,2	9,4	9,2	9,8	7,6	6,6	9,0	13,4	16,0	18,6	20,1	20,8	23,7	25,6	26,6	27,0	26,9	20,7	16,2	14,7	12,3	10,4	9,1	15,6	30,2
2.ª "	9,5	10,7	12,7	18,6	15,9	15,4	17,6	15,5	14,3	13,8	14,2	15,5	16,0	18,7	21,5	24,6	23,0	19,8	15,4	12,7	8,9	7,7	7,1	8,0	14,9	31,8
3.ª "	6,4	7,9	8,5	8,8	11,4	12,2	13,9	13,8	12,9	10,7	8,6	9,3	10,4	11,8	13,3	17,5	20,2	15,8	10,8	7,5	2,2	3,3	4,1	6,8	10,9	29,1
Mês.....	8,5	9,6	10,2	12,2	12,4	11,7	12,7	12,8	13,4	13,5	13,8	15,0	15,9	18,3	20,4	23,1	23,5	24,0	15,8	12,3	8,8	7,8	7,2	8,0	13,8	30,4

	Quilómetros percorridos	Velocidade média	Velocidade máxima	Ventos predominantes
1.ª década	3:732	15,6	41 quilómetros	(NW) no dia 8
2.ª "	3:571	14,9	50 "	(ENE) " 16
3.ª "	2:373	10,3	55 "	(E) " 24
Mês.....	9:676	13,6	55 "	(E) " 24

Dias de vento muito fraco	2	Dias de vento moderado	13
" " fraco	13	" " fresco	2
Dia mais ventoso	24	Dia menos ventoso	27

QUADRO COMPLEMENTAR

ABRIL — 1915	Temperaturas limites em graus centesimae				Chuva em milim.	Evaporação em milim.	Quantidade de nuvens					
	Máxima		Mínima				9 horas a. m.		Meio dia			
	Ao sol	Na relva	Na relva	No espelho parabólico			9 ^h a. m.	9 ^h a. m.	0 a 10	Configuração	0 a 10	Configuração
1	39,2	26,5	-2,5	-1,0	0,0	1,8	0,0	—	8,0	Cu., Nb., Cu.-Nb.		
2	41,8	33,8	-2,0	-0,5	0,0	4,1	0,0	—	0,5	Ci., Ci.-Cu.		
3	42,6	31,2	0,7	2,2	0,0	5,0	9,0	Ci.-St.	9,0	Ci.-St.		
4	26,4	20,1	7,3	8,2	0,0	4,8	10,0	Cu., Cu.-Nb.	10,0	Cu., Cu.-Nb.		
5	35,8	21,7	5,2	(7,3)	1,0	1,8	10,0	Cu., Nb., Cu.-Nb.	10,0	Cu., Nb., Cu.-Nb.		
6	36,5	23,0	1,0	3,1	2,6	2,2	9,0	Ci., Ci.-Cu., Cu., Cu.-Nb.	10,0	Cu., Cu.-Nb.		
7	36,5	26,0	11,2	(11,3)	3,4	1,4	10,0	Nb.	10,0	Nb., Cu.-Nb.		
8	45,5	30,0	5,3	(6,8)	2,6	2,2	6,0	Cu., Cu.-Nb.	7,0	Cu., Cu.-Nb.		
9	44,6	32,0	0,0	2,1	0,0	5,1	0,5	Cu.	4,0	Cu.		
10	42,5	33,2	0,3	2,1	0,0	4,6	2,0	Ci., Ci.-St.	4,0	Ci.-St.		
11	47,0	38,0	2,7	4,1	0,0	5,8	0,0	Ci.-Cu., a SW.	0,0	—		
12	47,0	38,2	4,1	6,2	0,0	5,4	0,0	—	0,0	—		
13	45,5	37,0	2,8	4,8	0,0	7,0	0,0	—	0,0	—		
14	45,0	37,7	1,5	3,0	0,0	7,8	7,0	Ci., Ci.-Cu., Cu.	8,0	Ci., Ci.-Cu., Ci.-St.		
15	45,0	33,7	2,5	4,6	0,0	7,0	0,0	Ci., a E.	4,0	Cu.		
16	47,5	38,0	2,0	5,8	0,0	6,6	0,0	—	2,0	Cu.		
17	48,0	40,8	2,3	4,1	0,0	6,8	1,0	Ci., Ci.-Cu., Cu.	4,0	Cu.		
18	47,8	36,7	2,6	4,1	0,0	6,0	0,5	Cu.	2,0	Cu.		
19	50,3	37,2	2,4	4,7	0,0	5,0	4,0	Ci., Ci.-Cu., Cu.	8,0	Cu., Nb., Cu.-Nb.		
20	50,0	37,0	3,1	5,3	0,3	4,2	2,0	Ci.-Cu., Cu.	7,0	Cu., Nb., Cu.-Nb.		
21	55,2	42,5	4,4	7,1	1,2	4,2	0,0	Cu.	4,0	Cu., Cu.-Nb.		
22	50,3	43,0	5,7	8,3	0,0	7,0	6,0	Ci.-Cu., Cu., St.-Cu.	3,0	Cu., Cu.-Nb.		
23	50,3	39,9	4,8	6,5	0,0	5,9	0,0	—	4,0	Cu.		
24	47,0	36,5	4,2	6,4	0,0	8,3	10,0	St., St.-Cu., Cu., Cu.-Nb.	10,0	Ci., Ci.-Cu., Cu., Cu.-Nb.		
25	47,6	37,8	2,4	5,6	0,0	6,8	9,0	Ci., Ci.-St., Ci.-Cu., Cu.	9,0	Ci., Ci.-Cu., Cu., St.-Cu.		
26	47,8	36,2	-0,5	1,6	0,0	4,8	2,0	Cu.	5,0	Cu., Cu.-Nb.		
27	50,4	36,9	2,5	4,3	0,0	5,4	10,0	Cu., Nb., Cu.-Nb., c.	10,0	Cu., Cu.-Nb., c.		
28	50,4	37,6	2,9	5,1	9,4	3,6	8,0	Cu., Nb., Cu.-Nb.	8,0	Ci., Cu., Cu.-Nb.		
29	52,2	41,5	5,9	7,1	0,0	5,0	8,0	Ci., Ci.-Cu., Cu., St.-Cu.	8,0	Ci., Ci.-Cu., Cu., St.-Cu.		
30	49,8	36,2	7,7	9,3	0,0	7,2	10,0	Ci., Ci.-Cu., Ci.-St., A-St.	10,0	Cu., Cu.-Nb.		
—	—	—	—	—	—	—	—	—	—	—		
Médias	1.ª	39,14	27,75	2,65	4,16	—	3,3	5,6	6,9			
das	2.ª	47,31	37,43	2,60	4,67	—	6,2	1,4	3,2			
décadas	3.ª	50,10	38,81	4,00	6,13	—	5,8	6,3	6,8			
Médias	do mês	45,52	34,66	3,08	4,99	—	5,1	4,4	5,6			

Extremas do mês	Temperaturas				Chuva	Evaporação
	Maxima:	ao sol.....	na relva....	no espelho... -1,0 » » 1;	9,4 no dia 28	8,3 no dia 24.
	Minima:	55,2 no dia 21;	43,0 no dia 22;	na relva... -2,5 » » 1;	1,4 » 7.

QUADRO COMPLEMENTAR

Quantidade de nuvens								
3 horas p. m.		6 horas p. m.		9 horas p. m.		ABRIL 1915		
0 a 10	Configuração	0 a 10	Configuração	0 a 10	Configuração			
8,0	Cu., Nb., Cu.-Nb.	10,0	Cu., Nb., Cu.-Nb.	0,0	—	1		
1,0	Ci., Ci.-Cu., Cu.	0,0	—	0,0	—	2		
7,0	Ci., Ci.-Cu., Cu., Cu.-Nb.	10,0	Cu., Cu.-Nb.	10,0	Cu.-Nb.	3		
10,0	Cu., Cu.-Nb.	10,0	Cu., Cu.-Nb.	10,0	Cu., Nb., Cu.-Nb.	4		
10,0	Cu., Nb., Cu.-Nb.	7,0	Cu., Cu.-Nb.	1,0	Cu., St.-Cu.	5		
10,0	Nb., Cu.-Nb.	10,0	Nb., nevoeiro.	10,0	Nb., nevoeiro.	6		
10,0	Cu., Nb., Cu.-Nb.	10,0	Nb., Cu.-Nb.	10,0	Nb.	7		
7,0	Cu., Cu.-Nb.	3,0	Ci.-Cu., Cu., Cu.-Nb.	0,0	—	8		
4,0	Cu.	1,0	Cu.	0,0	—	9		
2,0	Ci., Ci.-Cu., Ci.-St.	1,0	Ci.	0,0	—	10		
0,0	—	0,0	Ci.-Cu.	0,0	—	11		
0,0	—	0,0	—	0,0	—	12		
0,5	Cu.	0,0	—	0,0	—	13		
1,0	Ci.-Cu., Cu.	3,0	Cu.	2,0	Cu.	14		
8,0	Ci., Ci.-Cu., Cu.	3,0	Ci., Cu., Ci.-Cu., St.-Cu.	0,0	—	15		
8,0	Cu., Cu.-Nb.	2,0	Cu., St., St.-Cu.	0,0	—	16		
7,0	Cu., Cu.-Nb.	0,5	Cu.	0,0	—	17		
4,0	Cu.	3,0	Ci.-Cu., Cu., St., St.-Cu.	0,0	—	18		
10,0	Cu., Nb., Cu.-Nb.	10,0	Cu., Nb., Cu.-Nb.	1,0	Ci.-Cu., Cu.	19		
10,0	Cu., Nb., Cu.-Nb.	10,0	St.-Cu., Cu., Cu.-Nb.	0,0	—	20		
6,0	Cu., Nb., Cu.-Nb.	6,0	Cu., Nb., Cu.-Nb.	6,0	Cu., Nb., Cu.-Nb.	21		
10,0	Cu., Nb., Cu.-Nb.	4,0	Cu., Cu.-Nb.	5,0	Ci.-Cu., Cu., Cu.-Nb.	22		
5,0	Cu., Cu.-Nb.	0,5	Cu.	3,0	Ci., Cu.	23		
4,0	Ci.-Cu., Cu.	2,0	Cu.	0,0	—	24		
10,0	Ci.-Cu., Cu., St.-Cu.	5,0	St.-Cu., Cu., Cu.-Nb.	0,0	Pequenos Cu., a NE.	25		
8,0	Cu., Nb., Cu.-Nb.	6,0	Ci., Ci.-St., Ci.-Cu., Cu., Cu.-Nb.	4,0	Ci.-Cu., Cu.	26		
8,0	Ci.-Cu., Cu., Nb., Cu.-Nb.	10,0	Cu., Nb., Cu.-Nb.	0,0	Ci.	27		
8,0	Ci.-Cu., Cu., Cu.-Nb.	1,0	Cu., Cu.-Nb.	8,0	Ci., Ci.-Cu., Ci.-St., A-Cu.	28		
6,0	Ci., Ci.-Cu., Cu.	10,0	Ci.-St., Ci.-Cu., Cu., A-Cu.	7,0	Ci., Ci.-Cu., Ci.-St.	29		
7,0	Cu., Nb., Cu.-Nb.	10,0	Cu., Nb., Cu.-Nb., c.	0,0	—	30		
—	—	—	—	—	—	—		
				Total da	Chuva	Evap.	Num. de dias	
6,9		6,2		4,1	1.ª década	9,6	33,0	limpos 4
4,8		3,1		0,3	2.ª " "	0,3	61,6	de nuv. 22
7,2		5,4		3,3	3.ª " "	10,6	58,2	cob. 4
6,3		4,9		2,6	Mês	20,5	152,8	
Dias em que houve chuva ou chuvisco ☉ 5, 6, 7, 8, 19, 20, 27 e 30.				Dias em que houve trovoada ⚡ 19, 20, 21, 27 e 30.				
" nevoeiro ☁ 28.				" relampagos ⚡ 22.				
" orvalho ⌒ 3, 9, 10, 11 e 12.				" arco iris ☁ 26.				
" geada ⌒ 1, 2 e 26.				" vento forte ⚡ 8, 16, 17, 24 e 25.				

BRILHO DO SOL

Registrador Jordan

ABRIL 1915	5 ás 6	6 ás 7	7 ás 8	8 ás 9	9 ás 10	10 ás 11	11 ás 12	12 á 1	1 ás 2	2 ás 3	3 ás 4	4 ás 5	5 ás 6	6 ás 7	Total
	A. M.							P. M.							
	h m	h m	h m	h m	h m	h m	h m	h m	h m	h m	h m	h m	h m	h m	h m
1	—	0 45	1	1	1	1	1	0 35	1	0 45	1	1	0 30	—	10 35
2	—	0 30	1	1	1	1	0 30	1	1	1	1	1	0 45	—	10 45
3	—	0 45	1	1	1	1	1	1	1	0 38	1	0 45	—	—	10 8
4	—	0 45	0 45	—	—	—	—	—	—	—	—	—	—	—	1 30
5	—	—	—	—	0 17	—	—	—	0 3	—	—	—	0 22	—	0 42
6	—	—	—	—	—	—	—	—	—	—	—	—	—	—	0 0
7	—	0 30	1	1	0 45	0 30	—	—	—	—	—	—	—	—	3 45
8	—	0 15	0 45	0 54	1	0 56	0 34	1	1	1	1	1	0 45	—	10 9
9	—	1	1	1	1	0 58	1	1	1	1	1	1	0 45	—	11 43
10	—	1	1	1	1	1	1	1	1	1	1	1	1	—	12 0
11	—	1	1	1	1	1	1	1	1	1	1	1	1	—	12 0
12	—	1	1	1	1	1	1	1	1	1	1	1	1	—	12 0
13	—	1	1	1	1	1	1	1	1	1	1	1	1	—	12 0
14	—	1	1	1	1	1	1	1	1	1	1	1	1	—	12 0
15	—	1	1	1	1	1	1	1	1	1	1	0 38	0 30	—	11 8
16	—	1	1	1	1	1	1	1	1	0 45	0 33	0 43	1	—	11 1
17	—	0 45	1	1	1	1	1	0 32	0 17	0 30	0 43	1	0 45	—	9 32
18	—	—	0 32	1	1	1	1	0 45	—	0 35	1	0 45	0 45	—	8 22
19	—	0 43	—	0 52	1	1	0 30	0 45	0 30	—	0 29	0 21	—	—	6 10
20	—	1	0 43	0 45	1	0 45	0 55	0 15	0 15	—	—	—	0 36	—	6 14
21	—	1	1	1	1	1	0 37	1	0 20	0 6	0 56	0 50	0 45	—	9 34
22	—	1	1	1	1	1	1	1	1	0 12	—	0 30	0 45	—	9 27
23	—	1	0 40	0 13	1	1	1	1	1	1	1	1	1	—	10 53
24	—	—	—	—	—	—	—	0 20	1	1	0 52	0 45	0 45	—	4 42
25	—	1	1	1	0 45	0 3	0 15	0 39	0 15	—	0 15	1	0 30	—	6 42
26	—	1	1	1	1	1	0 30	0 38	0 33	0 45	0 45	0 15	1	—	9 26
27	—	0 45	0 6	0 30	0 3	0 2	0 8	0 45	1	0 45	0 8	—	—	—	4 12
28	—	—	0 45	1	0 36	0 54	0 43	0 17	0 45	1	0 27	0 21	1	—	7 48
29	—	0 8	0 6	0 49	0 45	1	1	0 45	1	1	1	1	0 45	—	9 18
30	—	0 30	1	1	1	1	1	0 30	0 33	0 11	1	1	0 45	—	9 29
—	—	—	—	—	—	—	—	—	—	—	—	—	—	—	—
Total	0 0	20 21	22 22	24 3	24 11	23 8	20 42	20 46	20 31	18 12	20 8	19 53	18 58	0 0	253 15

ABRIL DE 1915

Estado geral do tempo e notas

Dia	1	Nuvens; — a ; vento frio.
»	2	Limpo; — a ; bom tempo.
»	3	Coberto; — a ; bom tempo.
»	4	Coberto; varivel.
»	5	Muitas nuvens; \odot 7 ^h -8 ^h , 10 ^h -M. D.
»	6	Coberto; \odot 4 ^h p-5 ^h , 6 ^h -M. N.
»	7	Coberto; \odot 2 ^h -4 ^h , 7 ^h -8 ^h a, 8 ^h p-11.
»	8	Nuvens; \odot 1 ^h -3 ^h a; — p ; vento frio.
»	9	Poucas nuvens, — a ; vento frio.
»	10	Limpo; — a ; vento frio.
»	11 e 12	Limpo; — a ; bom tempo.
»	13	Limpo; — a ; bom tempo.
»	14	Nuvens; vento frio.
»	15	Poucas nuvens; vento frio.
»	16	Poucas nuvens; — a ; bom tempo.
»	17	Poucas nuvens; — a ; bom tempo.
»	18	Poucas nuvens; aspecto de trovoada.
»	19	Nuvens; \odot 2 ^h p-3 ^h ; — p .
»	20	Nuvens; \odot 2 ^h p-3 ^h ; — p ; temperado.
»	21	Nuvens; — p .
»	22	Nuvens; — p ; variavel.
»	23	Poucas nuvens; bom tempo.
»	24	Nuvens; — a ; bom tempo.
»	25	Nuvens; — a ; bom tempo.
»	26	Nuvens; — a ; — p ; aspecto de trovoada.
»	27	Muitas nuvens; \odot 3 ^h p-5 ^h ; — p .
»	28	Nuvens; — a ; temperado.
»	29	Muitas nuvens; bom tempo.
»	30	Nuvens; \odot 2 ^h p-3 ^h ; — p ; temperado.

PRESSÃO ATMOSFÉRICA EM MILÍMETROS

(reduzida à gravidade normal)

MAIO — 1915	1 ^h A. M.	3 ^h	5 ^h	7 ^h	9 ^h	11 ^h	1 ^h P. M.	3 ^h	5 ^h	7 ^h	9 ^h	11 ^h	Média diurna	Máxima absoluta	Mínima absoluta	Varição máxima	
1	747,6	747,1	746,8	747,1	746,9	746,3	745,4	744,8	744,6	744,9	745,2	744,6	745,84	747,6	744,3	3,3	
2	43,9	44,2	44,8	45,4	46,8	45,2	45,3	45,3	45,3	46,0	46,4	46,3	45,42	46,8	43,9	2,9	
3	46,0	46,0	46,4	46,8	47,1	47,6	47,6	47,6	47,7	48,4	49,0	49,1	47,47	49,1	46,0	3,1	
4	49,0	48,6	48,5	48,6	48,9	48,9	48,2	47,7	47,2	46,9	47,1	46,7	48,02	49,0	46,5	2,5	
5	46,1	45,9	44,9	45,6	45,8	45,5	44,8	44,7	44,7	45,7	46,1	45,8	45,44	46,3	44,6	1,7	
6	45,1	44,7	44,7	44,3	44,5	44,3	43,9	43,2	43,2	43,8	44,5	45,2	44,28	45,2	43,1	2,1	
7	44,9	45,1	45,5	46,1	46,0	46,0	45,8	45,5	45,7	46,2	46,9	47,2	45,90	47,2	44,9	2,3	
8	47,1	47,1	47,2	48,2	48,5	48,7	48,0	48,0	48,0	48,8	49,5	49,4	48,24	49,5	47,1	2,4	
9	49,0	48,6	48,8	49,1	49,6	49,2	48,5	48,8	48,4	49,0	49,4	49,1	49,00	49,7	48,5	1,2	
10	49,1	48,5	48,5	48,9	48,7	48,5	48,2	47,8	47,6	47,8	48,3	48,2	48,33	49,1	47,6	1,5	
11	747,6	747,6	747,7	747,7	748,0	747,7	747,0	746,5	746,2	746,8	747,5	748,1	747,38	748,3	746,2	2,1	
12	47,7	47,2	47,4	47,7	47,9	48,1	47,5	47,4	47,3	48,2	48,9	49,2	47,90	49,2	47,2	2,0	
13	49,1	48,8	48,9	49,5	49,9	50,0	50,0	49,8	50,0	50,6	51,6	51,8	50,08	51,8	48,7	3,1	
14	51,6	51,4	51,7	52,2	52,1	51,8	51,5	51,3	51,2	51,5	52,4	52,6	51,75	52,6	51,2	1,4	
15	52,3	51,6	51,5	52,1	52,2	51,9	51,6	51,2	50,7	51,0	51,7	51,4	51,56	52,4	50,7	1,7	
16	51,5	51,4	50,5	51,0	51,1	50,8	50,6	49,9	49,7	49,6	49,6	48,7	50,28	51,5	48,2	3,3	
17	47,2	46,2	46,5	46,9	47,7	48,2	47,9	48,5	48,8	49,3	50,0	50,4	48,14	50,4	46,2	4,2	
18	50,2	50,2	50,8	51,6	52,3	53,1	53,0	53,1	52,9	53,0	53,9	53,6	52,33	53,9	50,1	3,8	
19	53,5	52,7	53,1	53,7	53,5	52,7	52,9	52,9	52,9	52,9	53,4	53,2	53,10	53,7	52,7	1,0	
20	53,0	52,5	52,5	52,6	52,7	52,5	51,7	51,6	51,2	51,3	51,6	50,9	51,96	53,0	50,9	2,1	
21	750,7	749,6	750,1	750,8	751,1	751,3	751,1	751,2	751,5	752,1	752,8	752,8	751,30	752,8	749,6	3,2	
22	52,8	52,5	52,4	52,8	52,4	51,5	50,6	50,1	49,6	49,5	49,5	48,9	50,95	52,8	48,3	4,5	
23	48,3	47,3	46,8	46,8	46,6	45,4	45,1	44,8	44,9	44,5	45,1	44,9	45,77	48,3	44,5	3,8	
24	44,3	44,0	44,3	44,9	45,0	44,5	44,8	44,7	44,8	45,1	45,5	45,1	44,73	45,5	44,0	1,5	
25	44,7	44,4	44,3	45,0	46,0	46,1	45,1	45,4	45,4	45,6	46,3	45,9	45,32	46,3	44,2	2,1	
26	45,7	45,4	45,9	46,4	46,5	46,4	45,6	45,3	45,4	45,5	46,1	45,9	45,80	46,5	45,3	1,2	
27	45,3	45,2	45,2	45,6	45,6	45,7	45,8	45,7	45,9	46,6	47,2	47,2	45,96	47,2	45,2	2,0	
28	46,8	46,4	46,8	46,9	47,0	47,3	46,9	47,0	46,9	47,3	47,7	47,4	46,97	47,7	46,4	1,3	
29	46,9	46,2	46,1	46,4	46,7	46,8	46,8	46,8	46,4	46,5	47,3	47,2	46,66	47,3	46,1	1,2	
30	46,7	46,3	46,5	47,1	47,2	46,8	47,1	46,9	46,8	47,0	47,5	47,2	46,95	47,5	46,3	1,2	
31	46,6	46,0	45,5	46,0	46,4	46,8	46,2	46,0	46,0	46,1	46,8	46,9	46,26	47,0	45,5	1,5	
Médias das décadas	1. ^a	746,78	746,58	746,61	747,01	747,28	747,02	746,57	746,34	746,24	746,75	747,24	747,16	746,79	747,95	745,65	2,30
	2. ^a	50,37	49,96	50,06	50,50	50,74	50,68	50,37	50,22	50,09	50,42	51,06	50,99	50,45	51,68	49,21	2,47
	3. ^a	47,16	46,66	46,72	47,15	47,32	47,15	46,83	46,72	46,69	46,89	47,44	47,22	46,97	48,08	45,95	2,14
Médias do mês		748,07	747,70	747,76	748,19	748,41	748,25	747,89	747,73	747,64	747,98	748,54	748,42	748,04	749,20	746,90	2,30

Períodos de cinco dias 1-5 6-10 11-15 16-20 21-25 26-30

Pressão média..... 746,43 747,15 749,73 751,16 747,61 746,47

Extremas do mês { Máxima absoluta.. 753,9 no dia 18 às 9^h p.
 { Mínima » .. 743,1 » 6 às 4^h p.
 { Variação máxima.. 10,8

TEMPERATURA EM GRAUS CENTESIMAES

MAIO — 1915	1 ^h	3 ^h	5 ^h	7 ^h	9 ^h	11 ^h	1 ^h	3 ^h	5 ^h	7 ^h	9 ^h	11 ^h	Média diurna	Máxima absoluta	Mínima absoluta	Vari- ação máxima
	A. M.						P. M.									
1	15,0	16,1	15,1	16,2	20,0	22,9	25,0	24,3	24,0	20,0	17,8	16,0	19,40	25,7	14,4	11,3
2	15,0	15,0	15,2	17,3	18,7	22,0	21,4	20,0	18,8	15,8	15,5	15,0	17,45	23,0	14,4	8,6
3	15,1	15,0	14,4	15,9	17,6	16,8	16,8	17,1	19,0	16,6	15,7	15,2	16,37	19,8	14,3	5,5
4	14,0	14,0	13,8	14,8	17,7	16,6	17,5	16,6	16,0	15,6	14,6	14,2	15,40	18,4	13,4	5,0
5	13,3	12,9	12,5	13,9	16,4	19,5	20,8	19,9	17,5	15,3	15,1	14,5	16,11	23,3	12,3	11,0
6	14,6	15,0	15,0	15,2	16,8	17,3	16,6	18,0	16,8	16,1	15,0	14,2	15,86	18,4	13,9	4,5
7	13,6	13,1	12,8	14,8	17,0	19,1	17,0	19,0	17,1	14,7	14,2	12,8	15,49	20,4	12,5	7,9
8	12,8	12,6	11,8	13,2	15,1	18,2	18,5	17,5	18,5	15,7	14,6	14,0	15,12	19,8	11,3	8,5
9	13,8	13,5	13,4	13,7	14,2	16,4	18,0	16,6	15,5	15,0	14,6	14,4	14,92	18,9	13,0	5,9
10	14,3	14,4	14,4	14,7	18,0	21,8	21,5	22,7	22,5	19,7	17,8	15,4	18,19	23,9	13,9	10,0
11	15,5	15,4	15,1	15,0	15,8	19,1	21,4	21,9	20,3	16,9	15,0	14,6	17,19	22,4	14,3	8,1
12	14,5	14,1	13,3	13,6	15,6	17,9	20,4	20,4	19,8	15,7	13,4	13,3	16,00	21,8	12,9	8,9
13	13,5	13,4	13,1	13,8	15,0	18,1	21,4	20,7	19,0	17,0	15,0	14,3	16,20	21,8	12,5	9,3
14	13,4	13,0	12,3	14,0	16,5	20,3	22,2	21,7	20,3	17,0	15,4	14,8	16,77	22,6	12,0	10,6
15	14,1	14,0	13,8	14,1	14,5	17,0	17,7	16,5	16,0	14,4	14,0	13,4	14,96	18,3	13,3	5,0
16	13,1	13,3	13,4	13,3	14,7	16,4	18,2	19,2	17,9	15,8	15,5	15,7	15,61	19,9	12,7	7,2
17	14,9	14,5	15,1	14,8	15,1	17,0	17,8	18,7	14,9	15,0	14,8	14,2	15,57	19,5	13,5	6,0
18	13,4	12,6	13,0	13,5	14,8	15,5	16,8	16,6	16,8	15,7	13,7	12,7	14,62	18,7	12,2	6,5
19	12,1	11,4	10,4	10,7	15,6	17,8	20,2	20,1	19,9	16,8	14,5	13,8	15,34	21,4	10,4	11,0
20	13,3	12,9	11,9	13,9	16,8	19,3	20,5	20,1	18,4	16,2	14,8	14,4	16,09	22,0	11,7	10,3
21	14,7	14,5	13,4	13,9	15,2	15,8	17,1	17,9	15,9	14,3	13,5	12,9	14,85	18,1	12,5	5,6
22	12,1	14,3	10,5	12,2	15,4	18,1	19,7	19,4	18,8	15,7	14,3	13,8	15,08	20,6	10,2	10,4
23	13,2	13,7	13,5	14,4	17,6	20,2	21,8	18,1	15,0	15,9	15,0	13,7	16,12	22,2	12,9	9,3
24	13,4	13,4	12,4	14,9	18,0	20,3	21,4	20,5	20,7	18,3	17,0	14,4	16,98	22,5	12,2	10,3
25	14,3	13,9	12,9	13,4	16,5	20,2	22,2	22,0	21,4	18,5	17,2	15,2	17,29	23,8	12,8	11,0
26	14,4	13,8	13,5	14,2	17,4	20,4	21,8	20,9	21,6	18,5	17,7	16,2	17,55	22,8	13,1	9,7
27	15,9	15,4	15,5	15,9	17,7	17,9	16,9	16,0	15,4	15,3	14,7	14,7	15,91	19,1	14,2	4,9
28	14,0	14,1	14,4	15,1	16,5	18,7	18,3	19,5	17,4	15,7	14,7	14,4	16,11	19,9	13,4	6,5
29	14,6	14,7	14,7	14,4	15,3	16,7	17,0	16,8	16,3	15,5	15,7	15,6	15,63	17,2	13,8	3,4
30	15,5	15,1	15,1	15,3	16,5	18,7	18,9	17,9	16,5	15,8	15,2	15,3	16,26	19,6	14,4	5,2
31	15,1	14,8	14,8	13,9	14,3	15,9	18,1	18,7	18,1	16,8	15,7	14,7	15,87	19,8	13,2	6,6
Médias das décadas	(1. ^a) 14,15	14,16	13,84	14,97	17,15	19,06	19,31	19,17	18,57	16,45	15,49	14,57	16,43	21,16	13,34	7,82
	(2. ^a) 13,78	13,46	13,14	13,67	15,44	17,84	19,66	19,59	18,33	16,05	14,61	14,12	15,83	20,84	12,55	8,29
	(3. ^a) 14,29	14,06	13,70	14,33	16,40	18,45	19,38	18,88	17,92	16,39	15,52	14,63	16,15	20,51	12,97	7,54
Médias do mês	14,08	13,90	13,56	14,32	16,33	18,45	19,45	19,20	18,26	16,30	15,22	14,45	16,14	20,82	12,95	7,87

Periodos de cinco dias..... 1-5 6-10 11-15 16-20 21-25 26-30
 Temperatura média..... 16,95 15,92 16,22 15,45 16,06 16,29

Extremas do mês { Máxima absoluta ... 25,7 no dia 1.
 { Mínima " ... 10,2 " 22.
 { Variação máxima... 15,5

TENSÃO DO VAPOR ATMOSFÉRICO EM MILÍMETROS

MAIO — 1915	1 ^h A. M.	3 ^h	5 ^h	7 ^h	9 ^h	11 ^h	1 ^h P. M.	3 ^h	5 ^h	7 ^h	9 ^h	11 ^h	Média diurna	Máxima diurna	Mínima diurna	Varia- ção diurna
1	10,86	9,95	10,04	10,71	11,13	10,87	10,20	10,78	10,80	10,12	11,30	11,54	10,70	11,56	9,95	1,61
2	10,49	10,61	10,24	10,20	10,35	10,08	10,11	8,87	10,83	12,09	11,85	12,14	10,67	12,20	8,87	3,33
3	12,08	12,43	11,95	11,88	11,42	12,74	12,32	13,17	11,73	11,87	12,00	12,03	12,13	13,66	11,35	2,31
4	11,60	11,47	11,07	11,56	11,49	12,57	13,53	12,72	12,94	12,48	11,25	11,48	11,98	13,53	10,89	2,64
5	9,68	9,44	9,29	11,66	12,42	12,91	13,66	13,58	12,93	12,24	11,81	12,31	11,83	13,66	8,91	4,75
6	12,39	12,14	12,14	12,86	13,21	13,80	12,58	13,23	12,04	11,49	11,59	10,71	12,25	13,80	10,62	3,18
7	10,41	9,71	9,50	9,96	11,23	10,65	12,07	11,73	11,17	11,49	10,71	10,76	10,75	13,04	9,50	3,54
8	10,76	10,49	10,09	10,77	11,06	11,32	10,32	11,75	10,46	11,44	10,98	11,08	10,93	11,82	10,09	1,73
9	11,20	10,59	10,39	10,60	10,17	10,74	10,33	11,32	11,56	11,44	11,68	11,09	11,01	11,81	10,17	1,64
10	12,15	12,23	12,23	12,47	12,33	12,59	12,75	12,32	11,10	12,79	13,04	13,02	12,44	13,46	11,10	2,36
11	12,68	12,74	12,78	12,70	12,49	14,51	12,37	12,36	11,25	11,43	11,00	11,25	12,21	14,51	9,80	4,71
12	10,78	11,03	10,71	10,15	9,99	9,56	10,01	9,73	8,13	9,67	10,00	10,06	9,99	11,03	8,09	2,94
13	10,46	10,00	10,05	10,41	10,09	11,09	11,32	11,14	12,32	11,63	10,35	11,42	10,83	12,35	10,00	2,35
14	11,05	11,03	10,67	10,69	10,82	10,20	11,72	12,63	11,54	12,15	11,76	11,44	11,31	12,63	10,20	2,43
15	11,41	11,47	11,33	11,15	11,30	11,63	11,91	11,79	11,54	11,10	10,69	10,78	11,34	12,38	10,45	1,93
16	10,18	10,06	10,00	9,67	9,75	12,30	10,63	10,58	10,73	10,97	10,57	11,44	10,57	12,30	9,74	2,56
17	12,06	12,17	12,37	12,13	11,80	9,53	9,63	10,61	9,89	9,83	9,95	10,04	10,75	12,37	9,15	3,22
18	10,26	10,35	10,77	10,86	9,69	9,66	7,55	9,22	8,87	9,13	9,33	9,94	9,71	10,86	7,55	3,31
19	9,91	9,81	9,41	9,59	9,98	7,46	10,38	10,58	9,88	10,64	10,38	10,81	10,02	11,07	7,46	3,61
20	10,98	10,83	10,16	11,01	11,05	11,84	12,44	12,54	10,88	11,14	10,99	11,66	11,34	12,54	10,16	2,38
21	11,62	11,60	11,44	10,48	8,53	8,70	8,30	8,73	9,02	9,34	9,46	9,56	9,66	11,74	8,02	3,72
22	9,65	9,22	9,22	9,72	8,80	8,74	9,86	9,91	9,57	9,95	9,99	10,68	9,61	10,68	8,72	1,96
23	10,51	9,82	9,20	8,91	9,05	9,16	8,89	12,58	11,00	11,32	10,61	10,35	10,08	12,58	8,46	4,12
24	10,52	9,87	9,87	10,93	10,95	10,63	10,28	12,03	10,71	11,98	11,23	11,81	10,97	12,03	9,87	2,16
25	11,87	11,79	11,09	11,44	11,80	12,35	12,49	11,27	10,58	10,33	11,11	11,74	11,43	12,79	10,33	2,46
26	11,66	11,59	11,12	11,48	12,10	12,67	11,53	10,27	9,86	9,62	10,38	11,01	11,16	12,67	9,62	3,05
27	11,75	12,05	12,40	12,16	12,05	12,21	11,99	12,38	12,32	11,55	11,63	11,49	12,04	12,52	11,49	1,03
28	11,34	11,54	11,81	12,37	10,41	10,75	10,31	9,73	11,17	10,46	11,32	12,09	11,13	12,37	9,73	2,64
29	12,39	12,33	12,39	12,23	12,11	12,09	11,78	11,62	12,34	12,40	12,56	12,33	12,23	12,72	11,42	1,30
30	12,68	12,22	12,51	12,38	12,64	11,31	11,33	12,22	11,94	11,53	11,74	11,83	11,98	12,68	11,31	1,37
31	12,37	11,98	12,27	11,79	11,17	11,47	11,96	11,03	10,97	11,77	11,73	12,19	11,68	12,37	10,73	1,64
Médias das décadas	1. ^a 11,16	10,91	10,69	11,27	11,48	11,83	11,79	11,95	11,56	11,74	11,62	11,62	11,47	12,85	10,14	2,71
	2. ^a 10,98	10,95	10,82	10,84	10,70	10,78	10,80	11,11	10,50	10,77	10,50	10,88	10,81	12,20	9,26	2,94
	3. ^a 11,49	11,27	11,21	11,26	10,87	10,92	10,79	11,07	10,86	10,93	11,07	11,38	11,09	12,29	9,97	2,31
Médias do mês	11,22	11,05	10,92	11,13	11,01	11,16	11,11	11,37	10,97	11,14	12,06	11,29	11,12	12,44	9,80	2,64

Extremas do mês { Máxima..... 14,51 no dia 11 ás 11^h a.
 { Mínima..... 7,46 " 19 ás 11^h a.
 { Variação..... 7,05

HUMIDADE RELATIVA — ESTADO DE SATURAÇÃO = 100

MAIO — 1915	1 ^h	3 ^h	5 ^h	7 ^h	9 ^h	11 ^h	1 ^h	3 ^h	5 ^h	7 ^h	9 ^h	11 ^h	Média diurna	Máxima diurna	Mínima diurna	Varição diurna	
	A. M.						P. M.										
1	85,5	73,0	78,5	78,1	64,0	52,4	43,3	47,8	48,7	58,2	74,5	85,3	65,76	85,5	42,1	43,4	
2	82,5	83,5	79,6	69,4	64,5	51,3	53,3	51,0	67,0	90,4	90,4	95,5	73,53	95,5	51,0	44,5	
3	94,5	97,8	97,7	88,3	76,3	89,4	86,5	90,7	71,8	84,4	90,4	93,5	87,82	97,9	71,8	26,1	
4	97,4	96,3	94,2	92,2	76,2	89,4	90,9	90,3	95,6	94,6	90,9	95,2	92,07	99,3	76,2	23,1	
5	85,1	85,1	86,0	98,5	89,4	76,5	74,7	78,6	86,9	94,5	92,3	100,0	86,75	100,0	65,6	34,4	
6	100,0	95,5	95,5	99,9	92,7	93,8	87,5	86,1	84,5	84,3	91,2	88,8	90,79	100,0	78,9	21,1	
7	89,7	86,4	86,3	79,5	77,8	64,7	83,6	71,8	77,0	92,3	88,8	97,7	83,37	97,7	64,7	33,0	
8	97,7	96,5	97,8	95,2	86,5	72,8	65,1	79,3	66,0	86,1	88,7	93,1	86,21	97,8	65,1	32,7	
9	95,3	91,8	90,7	90,7	84,3	77,3	67,2	80,5	88,2	90,0	94,4	90,7	87,40	100,0	67,2	32,8	
10	100,0	100,0	100,0	100,0	80,3	64,8	66,8	60,0	54,7	74,9	85,9	100,0	82,03	100,0	54,7	45,3	
11	96,7	97,8	99,9	99,9	93,4	88,2	65,2	63,3	63,4	79,6	86,6	90,9	84,89	99,9	50,8	49,1	
12	87,8	92,0	94,1	87,4	75,7	62,6	56,1	54,6	47,6	74,8	87,3	88,4	75,70	94,1	44,8	49,3	
13	90,7	87,3	89,4	88,6	79,4	71,7	59,6	61,4	75,4	80,6	81,5	94,1	79,79	95,1	58,0	37,1	
14	96,4	98,8	100,0	89,8	77,5	57,5	58,8	65,4	65,1	84,2	90,3	91,3	81,21	100,0	57,5	42,5	
15	95,1	96,3	96,4	93,0	92,1	80,6	79,0	84,4	85,3	90,8	89,8	94,1	89,66	96,4	79,0	17,4	
16	90,6	88,4	87,3	85,0	78,3	88,6	68,3	63,9	70,3	82,0	80,6	86,1	80,42	93,4	60,6	32,8	
17	95,5	99,2	96,7	96,8	92,3	66,0	63,5	66,1	78,3	77,4	79,4	83,2	82,63	99,2	62,7	36,5	
18	89,5	95,2	96,5	94,1	77,3	73,7	53,0	66,6	62,3	68,7	79,9	90,7	79,34	96,5	53,0	43,5	
19	94,2	97,6	99,7	99,7	74,6	49,2	58,9	60,4	57,2	74,7	84,6	92,0	79,01	99,7	49,2	50,5	
20	96,5	79,7	97,8	93,0	77,6	71,0	69,4	71,6	69,1	81,1	87,7	95,4	83,31	97,8	69,1	28,7	
21	93,3	94,5	100,0	88,5	66,3	65,1	57,2	57,2	67,0	77,0	82,0	86,2	77,76	100,0	54,6	45,4	
22	91,7	92,2	97,7	91,7	67,6	56,5	57,8	59,2	59,2	74,9	82,3	90,9	76,96	97,7	53,4	44,3	
23	92,9	84,0	79,8	72,9	60,4	52,0	45,8	81,4	86,6	84,1	83,4	88,6	75,09	92,9	45,8	47,1	
24	91,8	86,2	92,0	86,6	71,3	59,9	54,2	67,1	59,0	76,5	77,8	96,6	77,42	97,7	54,2	43,5	
25	97,8	99,6	100,0	99,9	84,5	70,1	62,7	57,4	55,7	65,2	76,1	91,2	79,85	100,0	55,6	44,4	
26	95,4	98,6	96,4	95,2	81,8	71,1	59,4	55,9	51,4	60,7	68,8	80,3	76,32	98,6	51,4	47,2	
27	87,3	92,5	94,6	90,3	79,9	80,0	83,7	94,5	94,6	89,2	93,4	92,3	89,60	95,4	78,5	16,9	
28	95,2	96,2	96,6	96,7	74,5	67,0	65,8	57,7	75,5	78,8	90,9	98,9	82,65	99,0	57,7	41,3	
29	100,0	99,0	100,0	100,0	93,5	85,5	81,6	81,6	89,5	94,6	94,6	93,5	92,73	100,0	79,6	20,4	
30	96,7	95,6	97,8	95,6	90,5	70,5	69,8	80,0	85,5	86,2	91,2	91,3	87,04	97,8	69,8	28,0	
31	96,7	96,6	97,9	99,6	92,0	85,2	77,4	68,7	71,0	82,6	88,3	97,9	87,80	100,0	68,1	31,9	
Médias das décadas	1. ^a	92,77	90,59	90,63	89,18	79,20	73,24	71,89	73,61	74,04	84,97	88,75	93,98	83,57	97,37	63,73	33,64
	2. ^a	93,30	93,23	95,78	92,73	81,82	70,91	63,18	65,77	67,40	79,39	84,77	90,62	81,60	97,21	58,47	38,74
	3. ^a	94,44	94,09	95,71	92,46	78,39	69,35	65,04	68,88	72,27	79,07	84,44	91,61	82,11	98,10	60,79	37,31
Médias do mês	93,53	92,68	94,09	91,49	79,76	71,11	66,65	69,40	71,27	81,08	85,93	92,05	82,42	97,58	60,99	36,59	

Extremas do mês { Máxima..... 100,0 nos dias 5, 6, 9, 10, 14, 21, 25, 29 e 31 a diferentes horas. a. e p.
 { Mínima..... 42,1 no dia 1 às 2^h p.
 { Variação 57,9.

DIRECÇÃO DO VENTO E CHUVA

MAIO 1915	Rumos predominantes												Chuva em milímetros
	0 ás 2 A. M.	2 ás 4	4 ás 6	6 ás 8	8 ás 10	10 ás 12	12 ás 2 P. M.	2 ás 4	4 ás 6	6 ás 8	8 ás 10	10 ás 12	
1	ESE.	E.	C.	C	SSE.	SE.	SSE.	SSE.	WNW.	NW.	NW.	NW.	0,0
2	SSW.	S.	S.	SSE.	SSE.	SSE.	SSE.	SSE.	SSE.	SSE.	SSE.	SSE.	2,4
3	SSE.	SSE.	SSE.	SSE.	S.	SSW.	SW.	SSW.	WSW.	WSW.	WSW.	SSW.	6,8
4	S.	S.	S.	SSE.	S.	S.	SSE.	WNW.	SSE.	SSE.	SE.	SE.	22,0
5	SE.	SE.	SSW.	SSE.	S.	SSE.	S.	WNW.	WNW.	WNW.	WNW.	NW.	0,0
6	NNE.	SE.	SE.	SE.	SE.	V.	NNW.	ESE.	ESE.	ESE.	ESE.	S.	15,0
7	SE.	SSE.	SSE.	SSE.	SSE.	S.	SSE.	SE.	WNW.	SSE.	SSE.	SSE.	2,2
8	SE.	ESE.	ESE.	SSE.	SSE.	SW.	NNW.	NW.	NNW.	NNW.	NW.	NW.	0,4
9	NW.	NW.	NW.	NW.	NNW.	NNW.	WNW.	NW.	NW.	NW.	NW.	NW.	0,0
10	WNW.	NW.	NNE.	NNW.	NNE.	NE.	NW.	NNW.	NW.	NW.	WNW.	WNW.	0,8
11	SW.	C.	C.	W.	NW.	WNW.	NW.	WNW.	WNW.	WNW.	WNW.	W.	0,0
12	W.	WSW.	WSW.	W.	WSW.	WNW.	WNW.	WNW.	NW.	NW.	NW.	NW.	0,0
13	NNW.	NNW.	NNE.	NNE.	NNW.	WNW.	NW.	WNW.	WNW.	NW.	NW.	NNW.	0,0
14	NNW.	NNW.	NNW.	NNE.	WNW.	NW.	WNW.	NW.	NNW.	NW.	NW.	NW.	0,0
15	NNW.	NNE.	N.	NNW.	NW.	NW.	NW.	NW.	NW.	NW.	NW.	NW.	0,0
16	NNW.	NNW.	NNW.	NNW.	NNW.	V.	WNW.	WNW.	WNW.	WSW.	SSW.	S.	0,0
17	S.	S.	WSW.	WNW.	WNW.	WNW.	W.	W.	WNW.	WNW.	WNW.	WNW.	14,4
18	NW.	NW.	NW.	NW.	WNW.	WNW.	WNW.	WNW.	NW.	NW.	NW.	C.	1,2
19	C.	SSW.	C.	S.	S.	WNW.	WNW.	WNW.	NW.	NW.	NW.	NW.	0,0
20	C.	C.	C.	NW.	S.	NW.	WNW.	WNW.	WNW.	NW.	NW.	NW.	0,0
21	C.	NW.	NW.	NW.	NW.	NW.	NW.	NW.	NW.	NW.	NNW.	NNW.	2,2
22	NW.	NNW.	NNW.	NNW.	NNW.	NNW.	WNW.	NNW.	NW.	NW.	NW.	C.	0,0
23	C.	ENE.	ESE.	ESE.	ESE.	ESE.	NNW.	SSW.	NNW.	SE.	SE.	SE.	5,6
24	SE.	SSE.	SSE.	SSE.	SSW.	WNW.	WNW.	NW.	E.	ESE.	ESE.	NW.	0,0
25	S.	S.	C.	SW.	SW.	NW.	NW.	WNW.	WNW.	NW.	NW.	NW.	0,0
26	C.	NW.	WNW.	WNW.	NW.	WNW.	WNW.	NW.	NW.	NW.	NW.	NW.	0,0
27	C.	NW.	NW.	NW.	W.	WNW.	WNW.	WNW.	WSW.	NW.	NW.	NW.	3,1
28	NW.	C.	C.	C.	WNW.	WNW.	WNW.	WNW.	WNW.	WNW.	WNW.	WNW.	2,2
29	W.	W.	W.	WNW.	WNW.	W.	W.	W.	W.	W.	W.	W.	2,8
30	C.	W.	C.	W.	W.	W.	W.	WNW.	NW.	WNW.	WNW.	WNW.	1,7
31	WNW.	WNW.	WNW.	WNW.	WNW.	W.	SW.	W.	NW.	NW.	W.	SSW.	2,8

Frequência do vento

	Frequência do vento																	Chuva em mili- metros	
	N.	NNE.	NE.	ENE.	E.	ESE.	SE.	SSE.	S.	SSW.	SW.	WSW.	W.	WNW.	NW.	NNW.	V.		C.
Primeira década ...	0	3	1	0	1	7	12	32	12	5	2	3	0	11	20	8	1	2	49,6
Segunda » ...	1	4	0	0	0	0	0	0	6	2	1	5	6	33	38	15	1	8	15,6
Terceira » ...	0	0	0	1	1	6	4	3	2	3	3	1	19	31	37	10	0	11	20,4
Mês	1	7	1	1	2	3	16	35	20	10	6	9	25	75	95	33	2	21	85,6

Elementos médios e chuva total correspondentes a cada rumo

	Elementos médios e chuva total correspondentes a cada rumo																	V.	C.
	N.	NNE.	NE.	ENE.	E.	ESE.	SE.	SSE.	S	SSW.	SW.	WSW.	W.	WNW.	NW.	NNW.			
Pressão atmosf ...	—	—	—	—	—	—	—	745,66	—	—	—	—	746,66	747,55	750,00	—	—	—	—
Temperatura	—	—	—	—	—	—	—	16,47	—	—	—	—	15,63	15,84	15,38	—	—	—	—
T. do vap. atmosf..	—	—	—	—	—	—	—	10,71	—	—	—	—	12,23	10,94	10,58	—	—	—	—
Humidade relativa.	—	—	—	—	—	—	—	78,45	—	—	—	—	92,73	82,64	82,10	—	—	—	—
Quantidade de nuv.	—	—	—	—	—	—	—	8,4	—	—	—	—	10,0	9,1	8,9	—	—	—	—
Velocid. do vento..	—	—	—	—	—	—	—	18,1	—	—	—	—	7,2	17,4	15,0	—	—	—	—
Chuva total.....	0,0	0,0	1,0	0,0	3,4	1,2	14,4	3,5	18,7	2,9	6,0	7,8	8,3	12,8	5,1	0,5	0,0	0,0	0,0

VELOCIDADE DO VENTO

Quilómetros por hora

MAIO 1915	Quilómetros por hora																								Média diurna	Máxima diurna
	1 ^h AM.	2	3	4	5	6	7	8	9	10	11	12	1 ^h P. M.	2	3	4	5	6	7	8	9	10	11	12		
1	4	4	7	7	0	0	0	4	6	8	10	7	9	6	7	11	17	18	14	9	5	0	1	6	6,5	18
2	7	9	7	10	12	14	14	22	30	36	39	36	37	33	38	28	29	27	27	26	34	30	30	26	25,0	39
3	21	13	10	12	14	14	19	23	27	28	28	16	22	17	16	11	16	14	13	10	4	2	10	7	15,3	28
4	5	2	4	3	2	4	5	6	13	11	12	10	14	22	13	5	3	2	3	12	15	9	3	8	7,7	22
5	5	5	7	7	4	4	5	2	3	3	9	13	16	20	21	16	21	17	15	13	7	2	4	4	9,3	21
6	2	0	5	5	5	1	2	1	3	6	7	7	4	3	5	7	6	4	1	3	5	4	6	6	4,1	7
7	9	12	14	9	13	10	13	18	13	18	14	13	16	22	19	6	17	4	9	5	6	3	3	6	11,3	22
8	7	7	6	3	1	1	2	2	5	2	3	6	11	19	14	20	26	30	20	17	15	23	14	16	11,2	30
9	14	15	21	20	18	14	11	16	17	12	9	17	21	30	30	29	28	23	25	15	12	13	9	6	17,7	30
10	10	5	1	6	1	3	5	3	9	14	23	20	25	22	24	28	32	28	18	12	5	1	2	3	12,5	32
11	3	3	0	0	0	1	2	5	7	5	9	17	26	25	25	20	22	20	12	13	10	7	3	3	9,9	26
12	2	2	3	7	6	7	3	3	4	13	12	15	14	15	25	22	25	23	16	14	12	16	15	12	11,5	25
13	9	7	5	5	3	1	1	6	6	9	11	9	13	20	23	25	22	17	13	16	14	13	10	5	11,0	25
14	6	10	6	1	4	5	2	7	6	8	14	14	17	23	28	26	21	20	17	14	13	10	10	11	12,2	28
15	8	10	5	7	5	5	8	8	8	6	9	12	17	17	18	14	15	16	14	11	10	11	11	12	10,7	18
16	11	16	11	7	9	5	10	7	8	4	4	7	10	13	21	27	24	17	11	7	5	12	11	12	11,2	27
17	16	19	19	24	21	17	23	17	24	28	28	24	24	28	29	28	32	25	29	24	25	28	23	24	24,1	32
18	10	13	20	9	3	8	11	14	13	20	22	13	22	22	21	15	17	15	17	13	10	3	0	0	13,0	22
19	0	4	3	3	0	3	8	1	4	3	4	11	14	23	23	17	19	21	15	13	12	6	2	0	8,7	23
20	0	2	0	0	0	4	1	2	1	7	7	9	11	24	23	20	22	20	20	16	8	4	4	0	8,5	24
21	0	2	5	10	20	17	19	24	27	30	38	33	34	34	37	32	33	40	30	30	24	24	28	14	24,4	40
22	20	12	10	10	11	14	10	15	20	18	21	18	18	30	35	33	35	29	25	14	7	2	0	0	16,8	35
23	0	5	45	48	44	41	39	49	19	14	10	4	3	12	20	14	14	8	6	1	3	2	8	5	16,0	48
24	5	4	3	5	10	8	10	3	3	3	7	8	10	24	16	12	10	8	12	10	3	3	6	1	7,7	24
25	7	5	1	6	0	0	2	2	2	7	9	12	15	24	26	21	21	15	14	10	3	0	1	5	8,7	26
26	0	2	1	1	1	3	2	4	5	10	10	9	13	24	20	20	24	22	17	10	8	8	4	0	9,1	24
27	0	3	2	2	2	2	1	2	7	11	16	16	14	10	19	16	10	10	14	11	10	7	6	4	8,1	19
28	7	4	0	0	0	1	0	6	4	8	13	20	25	23	27	25	22	22	18	14	12	1	3	4	10,8	27
29	5	7	8	10	7	10	9	4	9	11	7	8	13	10	12	10	6	5	7	7	4	3	1	0	7,2	13
30	0	5	2	0	0	9	7	5	6	8	12	15	12	17	20	23	17	13	13	12	9	6	7	3	9,2	23
31	1	3	6	4	4	12	12	11	12	8	8	7	2	7	8	19	17	7	7	5	3	7	3	2	7,3	19

Médias das décadas e do mez

1.ª década	8,1	7,2	8,2	8,2	7,0	6,5	7,6	9,7	12,6	13,8	15,4	14,5	17,5	19,4	18,7	16,1	19,5	16,7	14,5	12,2	10,8	8,7	8,2	8,8	12,1	24,9
2.ª "	6,5	8,6	7,2	6,3	5,1	5,6	6,9	7,0	8,1	9,3	12,0	13,1	16,8	21,0	23,6	21,4	21,9	19,4	16,4	14,1	11,9	11,0	8,9	7,9	12,1	25,0
3.ª "	4,1	4,7	7,5	8,7	9,0	10,4	10,1	8,6	10,4	11,6	13,7	13,6	14,4	19,5	21,8	20,4	19,0	16,3	14,8	11,3	7,8	5,7	6,1	3,4	11,4	27,1
Més.....	6,2	6,8	7,6	7,8	7,1	7,6	8,3	8,5	10,4	11,6	13,7	13,7	16,2	20,0	21,4	19,4	20,1	17,4	15,2	12,5	10,1	8,4	7,7	6,6	11,8	25,7

	Quilómetros percorridos	Velocidade média	Velocidade máxima	Ventos predominantes
1.ª década	2:899	12,1	39 quilómetros (SSE)	no dia 2 SSE
2.ª "	2:900	12,1	32 " (WNW)	17 " NW
3.ª "	3:006	11,4	48 " (ESE)	23 " NW
Més.....	8:805	11,8	48 " (ESE)	23 " NW

Dias de vento muito fraco 2 | Dias de vento moderado..... 8
 " " fraco 21

Dia mais ventoso 2 | Dia menos ventoso..... 6

QUADRO COMPLEMENTAR

MAIO — 1915	Temperaturas limites em graus centesimae				Chuva em milim.	Evaporação em milim.	Quantidade de nuvens					
	Máxima		Mínima				9 horas a. m.		Meio dia			
	Ao sol	Na relva	Na relva	No espelho parabólico			9 ^h A. M.	9 ^h A. M.	0 a 10	Configuração	0 a 10	Configuração
1	55,1	38,1	8,0	10,4	3,6	6,6	6,0	Ci., Ci.-St.	7,0	Ci., Ci.-St., Ci.-Cu., Cu., Nb., Cu.-Nb.		
2	49,8	28,2	9,3	10,9	0,0	6,0	9,0	Cu., Cu.-Nb.	7,0	Cu., Cu.-Nb.		
3	47,5	20,1	9,4	(12,2)	4,2	6,0	10,0	Cu., Cu.-Nb.	10,0	Cu., Nb., Cu.-Nb.		
4	34,2	27,1	9,9	(10,8)	5,0	3,2	10,0	St.-Cu., Cu., Nb., Cu.-Nb.	10,0	Nb., Cu.-Nb.		
5	49,8	31,1	8,4	(10,7)	22,0	2,2	10,0	Ci., Ci.-Cu., Cu.	10,0	Cu., Cu.-Nb.		
6	39,1	26,6	13,2	(13,2)	1,0	4,2	10,0	Cu., Nb., Cu.-Nb.	10,0	Nb.		
7	50,0	31,2	8,4	(10,1)	14,0	2,0	10,0	Ci.-Cu., Cu., Cu.-Nb.	10,0	Cu., Nb., Cu.-Nb.		
8	50,9	30,9	7,8	(8,6)	2,2	2,6	9,0	Ci., Cu., Cu., Nb., Cu.-Nb.	10,0	Cu., Nb., Cu.-Nb.		
9	49,8	32,8	12,4	12,7	0,4	3,2	10,0	Nb.	10,0	St.-Cu., Cu., Nb., Cu.-Nb., c.		
10	51,8	38,3	12,0	(12,4)	0,8	2,7	1,0	Cu., St., Ci.-St.	9,0	Cu., Cu.-Nb.		
11	49,8	38,2	11,9	12,5	0,0	6,5	10,0	Nevoeiro.	1,0	Cu.		
12	47,8	36,2	11,4	11,8	0,0	5,3	1,0	Cu.	0,0	Ci.-Cu., Cu.		
13	49,8	38,0	10,7	10,1	0,0	6,5	5,0	Ci.-Cu., Cu.	6,0	Ci., Ci.-Cu., Cu.		
14	49,8	39,8	10,5	10,6	0,0	6,7	1,0	Ci.-Cu., Cu.	2,0	Ci., Ci.-Cu., Cu.		
15	44,7	28,0	13,8	13,0	0,0	6,0	10,0	Nevoeiro.	10,0	Cu.		
16	45,8	32,2	12,8	12,4	0,0	2,8	10,0	Cu.	10,0	Cu., Cu.-Nb.		
17	47,0	29,8	12,0	(12,2)	14,4	4,6	10,0	Cu., Nb., Cu.-Nb.	8,0	Cu., Cu.-Nb.		
18	47,6	31,0	11,1	(11,1)	1,2	4,3	10,0	Cu., Nb., Cu.-Nb.	10,0	Cu., Cu.-Nb.		
19	51,2	36,7	5,5	6,3	0,0	3,6	0,5	Cu.	2,0	Cu.		
20	51,7	37,2	7,6	9,0	0,0	5,4	4,0	Cu.	8,0	Cu.		
21	47,7	32,8	10,8	(10,9)	2,2	5,2	6,0	Cu., Cu.-Nb.	8,0	Cu., Cu.-Nb.		
22	50,6	36,4	6,1	7,3	0,0	4,9	4,0	Cu.	5,0	Cu.		
23	54,0	39,0	9,4	(9,2)	3,4	6,8	2,0	Ci., Cu., Cu.	6,0	Cu., Nb., Cu.-Nb.		
24	52,2	37,6	7,9	8,7	2,2	5,4	6,0	Cu.	8,0	Cu., Nb., Cu.-Nb.		
25	52,1	39,3	10,0	12,0	0,0	8,6	0,0	—	5,0	Ci., Ci.-Cu., Cu.		
26	51,6	34,6	9,9	10,4	0,0	7,4	10,0	Cu.	10,0	Cu., Nb., Cu.-Nb.		
27	37,0	24,7	13,5	12,6	0,0	5,8	10,0	Cu., Nb., Cu.-Nb.	10,0	Cu., Nb., Cu.-Nb.		
28	50,6	36,8	13,0	(12,6)	4,4	2,0	9,0	Cu., Nb., Cu.-Nb.	8,0	Ci., Ci.-Cu., Cu., Cu.-Nb.		
29	30,5	22,5	13,5	(12,1)	3,2	4,4	10,0	Nb., Cu.-Nb.	10,0	Cu., Cu.-Nb.		
30	39,3	28,1	12,4	(11,3)	2,2	2,2	10,0	Cu., Nb., Cu.-Nb.	10,0	Cu., Nb., Cu.-Nb.		
31	47,7	25,1	14,3	(13,6)	2,8	3,0	1,00	Nb., Cu.-Nb.	10,0	Cu., Cu.-Nb.		
Médias das décadas	1.º 47,80	30,44	9,88	11,20	—	3,9	8,5		9,3			
	2.º 48,52	34,71	10,73	10,90	—	5,2	6,1		5,7			
	3.º 46,84	32,45	10,98	10,97	—	5,1	7,0		8,2			
Médias do mês	47,63	32,53	10,55	11,02	—	4,7	7,2		7,7			
Temperaturas												
Extremas do mês	Maxima:	ao sol..... 55,1 no dia 1;				na relva.... 39,8 no dia 14;				Chuva	Evaporação	
	Minima:	no espelho... 6,3 » » 19;				na relva... 5,5 » » 19;				22,0 no dia 5	8,6 no dia 25.	
										2,0 nos dias 7 e 28.	

QUADRO COMPLEMENTAR

Quantidade de nuvens							MAIO 1915	
3 horas p. m.		6 horas p. m.		9 horas p. m.		0 a 10		
0 a 10	Configuração	0 a 10	Configuração	0 a 10	Configuração			
1,0	Cu., Nb., Cu.-Nb.	9,0	Ci., Ci.-Cu., Cu.-Nb.	0,0	—	1		
10,0	St.-Cu., Cu., Cu.-N.	10,0	Nb.	10,0	Nb.	2		
10,0	Cu., Nb., Cu.-Nb.	10,0	Ci., Ci.-Cu., Cu., Nb., Cu.-Nb., c.	9,0	Ci.-Cu., Cu., Nb., Cu.-Nb.	3		
10,0	Nb., Cu.-Nb.	10,0	Nb.	10,0	Nb.	4		
10,0	Ci.-Cu., Cu.-Nb.	10,0	Ci.-Cu., Cu., Cu.-Nb.	10,0	Toldado.	5		
9,5	Cu., Nb., Cu.-Nb.	9,5	Cu., Nb., Cu.-Nb.	5,0	Nb., Cu.-Nb.	6		
8,0	Ci., Ci.-Cu., Cu., Nb., Cu.-Nb.	9,0	Ci.-Cu., Cu., Nb., Cu.-Nb.	1,0	Cu.	7		
10,0	Cu., Nb., Cu.-Nb.	8,0	Ci., Ci.-Cu., Cu., Cu.-Nb.	10,0	Nb., Cu.-Nb.	8		
10,0	Nb., Cu.-Nb.	10,0	Nb., Cu.-Nb.	10,0	Nb., Cu.-Nb.	9		
3,0	Cu.	7,0	Ci., Ci.-Cu., Cu.-Nb.	2,0	Cu., Cu.-Nb.	10		
0,5	Cu.	0,0	Cu.	0,0	—	11		
1,0	Ci., Ci.-Cu.	2,0	Ci., Ci.-Cu., Cu.	0,0	—	12		
5,0	Ci., Ci.-Cu., Cu.	1,0	Ci., Ci.-Cu.	0,0	—	13		
2,0	Ci., Cu., Ci.-St.	0,0	—	10,0	Nevoeiro.	14		
10,0	Cu.	10,0	Cu.	10,0	Cu.	15		
6,0	Cu., Nb., Cu.-Nb.	10,0	Nb., Cu.-Nb.	10,0	Cu., Cu.-Nb.	16		
10,0	Cu., Cu.-Nb., c.	8,0	St.-Cu., Cu., Cu.-Nb.	10,0	Cu., Cu.-Nb.	17		
10,0	Cu., Cu.-Nb., c.	6,0	Ci.-Cu.	2,0	Ci., Ci.-Cu.	18		
7,0	Ci.-Cu., Cu.	6,0	Cu.	0,0	—	19		
8,0	Cu., Cu.-Nb.	10,0	Cu., Cu.-Nb.	8,0	Ci., Ci.-Cu.	20		
7,0	Cu., Cu.-Nb.	5,0	Cu., Cu.-Nb.	8,0	Cu., Cu.-Nb.	21		
2,0	Cu., Cu.-Nb.	0,0	Cu., pelo horizonte.	1,0	Ci.	22		
10,0	Nb., Cu.-Nb.	8,0	Ci., Ci.-Cu., Cu., Nb., Cu.-Nb.	7,0	Ci., Ci.-Cu., Cu.	23		
5,0	Ci.-Cu., Cu., Nb., Cu.-Nb.	6,0	Cu.	0,0	—	24		
7,9	Ci., Ci.-Cu., Cu., Cu.-Nb.	0,0	—	1,0	Ci.	25		
10,0	Cu., Cu.-Nb.	10,0	Ci., Ci.-Cu., Cu., St.-Cu.	10,0	Nb., Cu.-Nb.	26		
10,0	Nb., Cu.-Nb.	10,0	Cu., Nb., Cu.-Nb.	10,0	Nb., Cu.-Nb.	27		
8,0	Ci.-Cu., Cu., Nb., Cu.-Nb.	10,0	Ci.-Cu., Cu., Cu.-Nb.	10,0	Nb., Cu.-Nb.	28		
10,0	Cu., Nb., Cu.-Nb.	10,0	Nb., Cu.-Nb.	10,0	Nb., Cu.-Nb.	29		
10,0	Nb., Cu.-Nb.	10,0	Nb., Cu.-Nb.	10,0	Cu., Cu.-Nb.	30		
9,0	Ci., Cu., Cu.-Nb.	8,0	Ci., Ci.-Cu., Cu.	3,0	Ci.-Cu., Cu.	31		
				Total da	Chuva	Evap.	Num. de dias	
8,1		9,2		6,7	1.ª década	53,2	38,7	limpos 1
5,9		5,3		5,0	2.ª " "	15,6	51,7	de nuv. 15
8,0		7,0		6,4	3.ª " "	20,4	55,7	cob. 15
7,4		7,2		6,0	Mês	89,2	146,1	

Dias em que houve chuva ou chuvisco ☉. 2, 3, 4, 6, 7, 8, 10, 17, 18, 21,
23, 27, 28, 29, 30 e 31.

" nevoeiro ☁ 11, 12, 14 e 15.

" orvalho △ 20.

Dias em que houve trovoada ⚡ 1, 6, 7, 8, 23 e 24.

" relampagos < 1.

" saraiva ▲ 23.

" vento forte ≡ 23.

BRILHO DO SOL

Registrador Jordan

MAIO 1915	5 ás 6	6 ás 7	7 ás 8	8 ás 9	9 ás 10	10 ás 11	11 ás 12	12 á 1	1 ás 2	2 ás 3	3 ás 4	4 ás 5	5 ás 6	6 ás 7	Total
	A. M.							P. M.							
1	0 30	1	1	1	1	1	0 57	0 43	0 22	—	—	1	1	—	9 32
2	—	1	0 43	0 50	1	1	0 43	1	0 20	0 20	—	—	—	—	6 26
3	—	0 30	—	0 45	0 5	—	0 40	0 45	0 15	0 12	1	0 30	—	—	3 42
4	—	—	—	—	—	—	—	—	—	—	—	—	—	—	0 0
5	—	—	—	—	—	—	—	—	—	—	—	—	—	—	0 0
6	—	0 15	0 45	1	0 45	—	—	0 30	1	1	1	—	0 5	—	6 20
7	—	1	0 15	0 40	0 30	1	0 13	0 30	0 45	0 20	1	0 6	—	—	5 49
8	—	1	1	0 30	0 45	—	0 40	0 20	0 25	—	0 30	1	1	—	6 40
9	—	—	—	—	—	—	—	0 45	0 46	0 25	—	—	—	—	4 26
10	—	0 45	1	1	1	1	1	0 33	0 55	1	1	1	0 45	—	10 28
11	—	—	—	0 5	0 55	1	1	1	1	1	1	1	1	0 45	9 45
12	—	—	—	0 38	1	1	1	1	1	1	1	1	1	0 45	9 53
13	—	0 7	1	1	1	1	1	1	1	1	1	1	1	0 45	11 22
14	—	—	—	0 40	1	1	1	1	1	1	1	1	1	0 45	9 25
15	—	—	—	—	—	—	—	—	—	—	—	—	—	—	0 0
16	—	—	—	—	—	0 6	0 22	—	0 5	0 23	0 53	0 55	—	—	2 44
17	—	—	—	—	0 5	0 50	0 30	0 32	0 48	1	0 40	—	—	—	4 25
18	—	—	—	—	—	—	0 20	0 40	0 45	0 30	0 25	1	0 42	0 45	3 37
19	0 45	1	1	1	1	1	1	1	1	0 50	0 47	0 49	0 26	0 45	11 52
20	0 30	1	1	1	1	0 50	0 57	0 50	0 30	0 45	0 40	—	—	—	9 2
21	—	0 33	1	1	1	0 43	0 56	1	0 45	0 55	1	0 47	0 30	—	10 9
22	0 45	1	1	1	1	1	1	1	1	1	1	1	1	0 45	13 0
23	—	0 45	1	1	1	1	0 35	0 50	0 8	—	—	—	—	—	5 48
24	—	1	1	1	1	0 48	0 20	0 30	0 45	0 23	1	—	0 30	—	8 16
25	—	—	—	1	1	1	1	1	1	1	1	1	1	0 45	10 15
26	—	—	0 45	0 23	0 49	1	0 45	0 5	1	0 13	0 45	1	1	—	7 45
27	—	—	—	—	—	—	—	—	—	—	—	—	—	—	0 0
28	—	—	0 40	0 45	0 45	0 45	1	0 45	0 44	0 45	0 45	0 30	0 30	—	6 24
29	—	—	—	—	—	—	—	—	—	—	—	—	—	—	0 0
30	—	—	—	—	—	—	—	—	—	—	—	—	—	—	0 0
31	—	—	—	—	—	—	—	0 5	0 48	—	0 30	—	0 28	0 30	4 51
Total	2 30	9 55	12 8	14 46	17 9	17 2	15 58	15 53	16 6	15 4	17 55	14 37	12 56	2 30	184 26

MAIO DE 1915

Estado geral do tempo e notas

Dia	1	Nuvens; \nwarrow a SE. a.; \swarrow a NE. p; abafado.
»	2	Coberto; \odot 5 ^h p-7 ^h , 9 ^h -11 ^h ; variavel.
»	3	Coberto; \odot 1 ^h -2 ^h a, 10 ^h -1 ^h 11 ^h -M. N.; chuvôso.
»	4	Coberto; \odot 10 ^h -1 ^h , 3 ^h -4, 5 ^h -M. N.
»	5	Coberto; ameno.
»	6	Muitas nuvens; \odot 5 ^h -7 ^h , 10 ^h -1 ^h , 4 ^h -6 ^h , 10-11 ^h p; \swarrow a S. a.
»	7	Muitas nuvens; \odot M. D.-1 ^h , 5 ^h -6 ^h ; \nwarrow em diferentes direcções a. e p.
»	8	Coberto; \odot M. D.-1 ^h , 2 ^h -3 ^h ; \nwarrow a SSW. p.
»	9	Coberto; variavel.
»	10	Nuvens; \odot 0 ^h -2 ^h a; bom tempo.
»	11	Poucas nuvens; \equiv a; bom tempo.
»	12	Limpo; \equiv a; bom tempo.
»	13	Nuvens; bom tempo.
»	14	Nuvens; bom tempo.
»	15	Coberto; \equiv a; bom tempo.
»	16	Coberto; variavel.
»	17	Coberto; \odot 0 ^h -5 ^h , 6 ^h -9 ^h a.
»	18	Muitas nuvens; \odot 1 ^h -3 ^h , 5 ^h -6 ^h a.
»	19	Nuvens; bom tempo.
»	20	Muitas nuvens; \cup a; bom tempo.
»	21	Nuvens; \odot 3 ^h -4 ^h a; vento frio.
»	22	Poucas nuvens; vento frio.
»	23	Nuvens; \blacktriangle a; \nwarrow a SE. p; \cup a; quente.
»	24	Nuvens; \nwarrow a NE. a. e p; quente.
»	25	Nuvens; quente.
»	26	Coberto; aspecto de trovoada.
»	27	Coberto; \odot 1 ^h p-2 ^h , 3 ^h -5 ^h , 6 ^h -8 ^h , 10-M. N; ameno.
»	28	Coberto; \odot 0 ^h -4 ^h a, 10 ^h p-M. N; ameno.
»	29	Coberto; \odot 0 ^h -1 ^h , 5 ^h -7 ^h a, 4 ^h -5 ^h , 6 ^h -8 ^h p.
»	30	Coberto; \odot 1 ^h -3 ^h , 4 ^h -6 ^h a; variavel.
»	31	Muitas nuvens; \odot 5 ^h -8 ^h a; ameno.

PRESSÃO ATMOSFÉRICA EM MILÍMETROS

(reduzida à gravidade normal)

JUNHO — 1915	1 ^h A. M.	3 ^h	5 ^h	7 ^h	9 ^h	11 ^h	1 ^h P. M.	3 ^h	5 ^h	7 ^h	9 ^h	11 ^h	Média diurna	Máxima absoluta	Minima absoluta	Varição máxima
1	747,1	747,3	747,5	747,5	747,8	747,5	747,6	747,6	747,6	748,6	749,2	749,2	747,92	749,2	747,1	2,1
2	49,2	49,3	49,8	50,8	50,8	50,8	50,8	51,1	51,3	52,4	53,4	54,0	51,26	54,0	49,2	4,8
3	54,0	54,3	55,1	55,6	55,3	55,0	54,9	54,7	54,9	55,5	56,5	56,3	55,22	56,5	54,0	2,5
4	55,7	55,7	56,0	56,3	56,1	55,5	54,9	54,8	54,6	54,6	54,9	54,8	55,30	56,3	54,4	1,9
5	54,5	53,5	53,4	53,8	53,6	52,8	52,2	51,3	50,6	50,3	50,6	50,6	52,20	54,5	50,3	4,2
6	50,3	50,0	50,0	50,2	49,8	49,7	49,0	48,8	48,4	48,5	48,9	48,6	49,31	50,3	48,4	1,9
7	48,2	48,0	48,3	48,4	48,1	48,0	47,3	47,0	46,9	47,0	47,8	47,7	47,70	48,4	46,9	1,5
8	47,6	47,2	47,6	48,0	48,6	48,5	47,6	47,4	47,4	48,3	48,9	48,8	48,00	48,9	47,2	1,7
9	48,5	47,9	47,7	48,1	48,2	48,1	47,4	47,5	47,2	47,4	47,7	48,0	47,77	48,5	47,2	1,3
10	47,7	47,4	47,4	48,0	48,4	48,7	48,5	48,5	48,4	48,6	49,2	49,5	48,39	49,5	47,4	2,1
11	749,4	748,8	749,2	749,4	749,2	748,9	748,4	748,0	747,5	748,4	748,3	747,3	748,56	749,5	747,3	2,2
12	47,9	48,3	48,3	49,8	50,0	50,0	50,3	49,9	49,5	50,1	50,9	51,0	49,73	51,0	47,9	3,1
13	50,2	50,0	50,5	51,0	51,1	51,3	51,1	50,9	50,5	51,1	51,9	52,0	50,97	52,0	50,0	2,0
14	51,7	51,6	52,1	52,5	52,5	52,5	52,1	52,1	51,9	52,3	53,0	52,8	52,25	53,0	51,3	1,7
15	52,7	52,5	52,5	52,7	52,5	52,4	52,0	52,1	52,1	52,6	53,2	53,1	52,53	53,2	52,0	1,2
16	52,6	52,4	52,8	52,6	52,5	52,6	52,2	52,1	52,4	52,7	53,4	53,7	52,68	53,7	52,1	1,6
17	53,7	53,6	53,9	54,1	54,2	54,1	53,8	53,6	53,6	54,2	54,7	54,9	54,05	54,9	53,6	1,3
18	54,7	54,5	54,3	54,7	54,4	54,2	53,7	53,6	53,6	53,7	54,4	54,2	54,16	54,7	53,6	1,1
19	53,9	53,6	53,4	53,6	53,2	52,8	52,1	51,5	51,1	51,3	51,3	50,7	52,29	53,9	50,5	3,4
20	50,0	49,6	48,6	49,4	50,7	50,6	49,0	48,5	48,2	48,9	49,2	48,9	49,24	50,7	47,9	2,8
21	748,9	748,7	749,1	749,5	749,9	750,0	750,5	750,3	750,6	751,2	751,9	751,9	750,25	751,9	748,7	3,2
22	51,7	51,3	51,7	52,2	52,4	52,5	52,5	52,4	52,5	53,1	53,3	52,8	52,38	53,3	51,3	2,0
23	52,5	52,0	51,6	51,8	51,6	51,5	50,6	50,4	49,7	49,1	49,1	48,0	50,53	52,5	47,5	5,0
24	47,0	46,3	45,4	45,9	45,9	46,3	46,4	46,8	47,4	48,3	49,0	49,3	47,01	49,3	45,4	3,9
25	49,1	48,9	49,0	50,0	50,3	50,0	50,0	50,0	50,4	50,6	51,2	51,2	50,07	51,4	48,9	2,5
26	51,0	50,8	51,0	51,1	51,1	50,9	50,5	50,9	50,7	51,4	52,3	52,3	51,17	52,3	50,5	1,8
27	52,4	52,2	52,0	52,4	52,6	52,8	52,6	52,4	52,5	52,7	53,7	53,7	52,68	53,7	52,0	1,7
28	53,1	52,7	52,6	53,1	52,7	52,6	52,6	52,3	52,0	52,5	53,1	53,3	52,70	53,3	52,0	1,3
29	52,6	52,5	52,6	53,2	53,0	53,2	52,6	52,7	52,7	53,1	53,6	53,5	52,93	53,7	52,5	1,2
30	53,3	53,1	53,7	54,2	54,1	53,7	53,3	53,4	53,3	53,2	54,1	54,0	53,61	54,2	53,1	1,1
—	—	—	—	—	—	—	—	—	—	—	—	—	—	—	—	—
Médias das décadas	1. ^a 750,28	750,06	750,28	750,67	750,67	750,46	750,02	749,87	749,73	750,12	750,71	750,75	750,31	751,61	749,21	2,40
	2. ^a 51,68	51,49	51,56	51,98	52,03	51,94	51,47	51,23	51,04	51,53	52,03	51,86	51,65	52,66	50,62	2,01
	3. ^a 51,16	50,85	50,87	51,34	51,36	51,35	51,16	51,16	51,18	51,52	52,13	52,00	51,33	52,56	50,19	2,37
Médias do mês	751,04	750,80	750,90	751,33	751,02	751,25	750,88	750,75	750,65	751,06	751,62	751,54	751,10	752,28	750,01	2,27

Períodos de cinco dias 31-4 5-9 10-14 15-19 20-24 25-29

Pressão média..... 751,19 748,94 749,98 753,14 749,88 751,90

Extremas { Máxima absoluta.. 756,5 no dia 3 ás 9^h p.
do } Minima » .. 745,4 » 24 ás 5 e 6^h a.
mês { Variação máxima.. 11,1

TEMPERATURA EM GRAUS CENTESIMAES

JUNHO — 1915	1 ^h	3 ^h	5 ^h	7 ^h	9 ^h	11 ^h	1 ^h	3 ^h	5 ^h	7 ^h	9 ^h	11 ^h	Média diurna	Máxima diurna	Mínima diurna	Variacão diurna	
	A. M.						P. M.										
1	14,2	13,8	13,5	14,8	17,4	19,8	19,4	20,7	20,2	17,5	15,1	13,7	16,68	22,0	13,1	8,9	
2	12,5	12,4	12,7	12,8	14,9	18,7	19,6	20,0	19,5	16,2	14,4	13,7	15,63	21,6	12,1	9,5	
3	12,6	11,9	11,8	13,7	16,7	20,9	23,2	23,5	23,3	20,0	17,6	16,9	17,71	24,8	11,5	13,3	
4	16,3	15,7	15,4	16,3	20,2	26,6	27,0	28,0	27,3	24,3	20,9	18,9	21,46	28,9	14,8	14,1	
5	18,0	17,6	18,6	22,3	25,0	27,6	29,4	30,5	30,8	27,0	24,5	22,0	24,54	32,7	16,9	15,8	
6	22,0	21,4	21,5	24,0	26,6	30,0	30,0	29,6	28,0	25,2	21,7	19,5	25,00	32,7	19,5	13,2	
7	19,2	17,4	16,5	16,4	19,4	23,5	27,5	27,3	25,9	22,2	18,7	16,3	20,82	29,6	16,0	13,6	
8	15,7	15,0	14,6	15,6	17,0	17,5	21,6	21,3	19,5	17,6	15,7	14,6	17,10	22,8	14,0	8,8	
9	14,2	13,9	13,9	13,9	15,6	19,5	21,6	20,9	21,1	17,7	16,7	15,1	17,04	22,8	13,4	9,4	
10	14,7	15,1	15,6	16,1	16,1	16,1	16,0	17,1	17,0	16,8	15,2	14,7	15,82	17,6	13,9	3,7	
11	13,9	12,9	12,3	13,0	16,6	19,6	21,1	23,1	20,7	18,4	17,1	16,3	17,18	24,0	12,0	12,0	
12	15,6	14,6	14,9	17,0	19,3	22,2	22,8	22,5	20,8	19,1	18,1	16,6	18,55	24,4	14,5	9,9	
13	15,9	15,6	15,2	15,8	17,4	17,9	18,7	19,0	20,2	16,9	15,2	14,0	16,73	20,7	13,3	7,4	
14	13,0	12,8	12,3	16,0	16,8	19,3	21,3	21,4	21,8	18,3	16,4	15,2	17,05	22,5	12,3	10,2	
15	14,0	13,0	12,7	14,4	17,6	20,3	22,2	21,3	21,2	18,2	16,2	15,2	17,21	23,8	12,5	11,3	
16	14,9	13,8	13,7	16,4	19,4	21,4	22,7	23,3	20,8	18,6	16,5	15,6	18,05	24,8	13,3	11,5	
17	15,1	14,1	13,8	14,1	17,8	19,5	21,2	21,1	20,6	17,6	16,3	15,5	17,28	22,7	13,5	9,2	
18	14,9	14,3	14,2	15,6	18,0	20,5	22,3	22,9	21,9	19,0	17,1	16,3	18,09	23,6	14,2	9,4	
19	15,4	15,1	14,8	16,1	19,8	23,3	26,0	27,5	25,8	22,7	19,9	17,6	20,34	28,3	14,3	14,0	
20	17,0	16,1	16,1	19,8	17,7	18,6	21,4	25,6	24,5	20,8	19,7	18,9	19,72	26,0	15,8	10,2	
21	18,7	18,4	17,9	19,0	20,3	21,8	21,5	23,2	21,4	19,4	18,3	17,8	19,76	24,8	17,1	7,7	
22	17,4	16,8	16,7	17,5	18,9	20,5	21,5	22,1	22,2	19,3	17,5	16,9	18,86	23,5	16,5	7,0	
23	16,2	15,2	14,7	15,3	18,4	20,9	21,9	20,3	20,6	19,5	18,5	17,7	18,37	23,6	13,9	9,7	
24	17,0	16,6	16,3	17,6	18,6	20,2	21,5	21,5	20,2	19,3	18,3	17,2	18,68	24,0	16,1	7,9	
25	16,9	16,8	16,5	18,3	19,1	21,2	22,6	22,7	21,7	19,1	17,7	16,9	19,05	24,0	16,5	7,5	
26	16,1	15,5	14,9	17,0	19,0	20,9	23,2	22,7	22,8	19,2	17,0	15,5	18,57	24,9	14,4	10,5	
27	15,0	14,4	15,0	16,2	18,6	20,8	22,7	22,4	21,0	18,4	16,7	15,7	18,04	23,0	14,2	8,8	
28	15,4	15,1	14,6	15,7	18,9	23,0	22,4	23,9	22,3	20,4	18,7	18,1	19,14	24,9	14,3	10,6	
29	16,9	17,0	17,1	18,7	20,7	22,2	24,0	23,4	22,4	19,0	17,5	16,6	19,65	24,9	16,2	8,7	
30	15,6	15,1	15,1	16,0	19,0	21,4	24,2	23,9	23,0	19,9	17,7	16,7	18,95	25,5	14,2	11,3	
—	—	—	—	—	—	—	—	—	—	—	—	—	—	—	—	—	
Médias das décadas	1. ^a	15,94	15,42	15,41	16,59	18,89	22,02	23,53	23,89	23,26	20,45	18,05	16,54	19,18	25,55	14,52	11,03
	2. ^a	14,97	14,23	14,00	15,82	18,04	20,26	21,97	22,77	21,83	18,96	17,25	16,12	18,02	21,08	13,57	10,51
	3. ^a	16,52	16,09	15,88	17,13	19,15	21,29	22,55	22,61	21,76	19,35	17,79	16,91	18,91	24,31	15,34	8,97
Médias do mês	15,81	15,25	15,10	16,51	18,69	21,19	22,68	23,09	22,28	19,59	17,70	16,52	18,70	24,65	14,48	10,17	

Periodos de cinco dias..... 31-4 5-9 10-14 15-19 20-24 25-29 **Extremas** { Máxima absoluta ... 32,7 nos dias 5 e 6.
do { Mínima " ... 11,5 " 3.
mês { Variacão máxima... 21,2

Temperatura média..... 17,47 20,90 17,07 18,19 19,08 18,89

TENSÃO DO VAPOR ATMOSFÉRICO EM MILÍMETROS

JUNHO — 1915	1 ^h	3 ^h	5 ^h	7 ^h	9 ^h	11 ^h	1 ^h	3 ^h	5 ^h	7 ^h	9 ^h	11 ^h	Média diurna	Máxima diurna	Mínima diurna	Varia- ção diurna
	A. M.						P. M.									
1	11,93	11,72	11,51	11,42	10,84	9,82	10,47	10,11	9,57	10,08	10,55	10,75	10,70	11,93	9,31	2,62
2	10,55	10,21	10,56	10,76	10,15	10,47	10,34	8,70	9,01	8,47	8,78	8,94	9,79	10,88	8,47	2,41
3	9,22	10,42	10,09	10,87	10,97	11,60	11,99	10,75	12,92	13,19	12,86	13,29	11,67	13,50	9,22	4,28
4	13,66	13,26	13,02	13,50	14,98	14,71	15,89	14,74	14,45	15,10	14,71	14,81	14,31	15,89	13,02	2,87
5	14,72	14,51	14,80	14,02	13,64	11,59	11,81	11,50	11,32	13,64	13,16	15,32	13,46	15,32	11,32	4,00
6	11,99	11,30	11,24	12,03	12,69	14,26	14,08	13,42	12,59	12,26	13,99	14,60	12,94	14,64	11,24	3,40
7	15,11	14,33	13,99	13,90	14,17	16,45	15,82	15,58	14,67	13,46	13,11	13,35	14,51	16,45	12,34	4,11
8	13,12	12,70	12,39	12,20	12,06	13,38	14,14	14,49	12,63	11,97	10,71	10,98	12,59	14,86	10,71	4,15
9	11,09	10,62	10,49	10,76	10,64	11,25	9,72	9,41	9,58	10,64	11,68	11,66	10,74	11,68	9,41	2,27
10	11,05	10,80	11,22	12,17	12,88	13,02	12,94	12,55	12,33	10,22	11,46	11,31	11,85	13,62	10,22	3,40
11	11,27	10,70	10,67	11,16	11,74	12,11	11,94	13,06	11,73	11,34	11,71	12,19	11,67	13,32	10,62	2,70
12	11,78	11,37	11,64	11,63	9,83	10,08	11,05	13,11	12,71	13,30	13,46	13,32	11,95	13,57	9,82	3,75
13	13,14	13,18	12,58	12,35	11,81	11,79	10,75	10,28	9,85	10,30	10,62	9,78	11,35	13,18	9,45	3,73
14	9,24	8,84	8,62	10,27	10,03	10,38	10,01	10,09	9,57	10,02	11,02	11,46	10,10	11,64	8,62	3,02
15	11,47	11,16	10,95	11,23	10,72	9,63	9,93	10,32	9,51	10,35	10,57	11,46	10,59	11,56	9,47	2,09
16	11,19	11,20	10,87	11,44	11,62	12,36	12,32	12,78	12,12	11,36	11,79	12,33	11,84	13,09	10,78	2,31
17	12,51	11,99	11,72	11,99	10,02	10,80	10,67	11,33	11,33	11,69	11,78	12,40	11,56	12,51	10,02	2,49
18	12,35	12,15	12,07	11,36	10,87	10,05	10,30	10,08	10,85	11,11	11,42	12,47	11,27	12,47	10,05	2,42
19	12,60	12,37	11,70	12,31	12,12	11,80	11,62	13,67	11,90	12,66	12,96	13,62	12,48	13,67	11,62	2,05
20	13,53	13,02	12,45	13,32	14,45	15,47	15,05	14,49	11,40	13,32	13,84	15,29	13,76	15,47	11,40	4,07
21	14,93	14,93	14,63	13,87	14,16	14,46	9,83	13,32	13,77	14,17	13,93	14,23	14,00	15,05	9,83	5,22
22	14,78	14,26	14,17	14,72	13,87	12,02	12,60	12,08	10,98	12,13	12,62	12,99	13,09	14,78	10,98	3,80
23	12,81	12,45	11,62	12,66	11,83	11,02	11,75	11,54	11,15	12,17	12,93	13,25	12,26	14,12	11,02	3,10
24	14,42	13,77	13,81	14,96	14,51	14,67	12,57	12,77	13,09	13,33	13,93	14,60	13,84	14,96	12,57	2,39
25	14,35	14,26	13,99	14,23	13,30	12,18	12,56	12,98	12,32	13,15	13,41	13,29	13,35	14,35	12,08	2,27
26	13,30	13,10	12,63	13,23	11,46	11,47	11,56	10,38	10,31	9,47	10,66	11,14	11,52	13,34	9,47	3,87
27	10,99	11,23	10,99	11,84	10,38	9,33	8,18	8,44	10,31	10,92	11,67	12,41	10,64	12,60	8,18	4,42
28	12,46	12,64	12,25	12,41	11,31	9,30	10,11	10,83	10,62	11,63	13,25	13,61	11,82	13,61	9,30	4,31
29	13,74	13,83	13,77	13,69	13,07	13,11	10,92	9,63	11,01	11,87	12,16	12,43	12,30	13,86	9,63	4,23
30	12,20	11,94	11,94	12,09	12,61	11,60	9,89	11,75	9,63	11,61	11,90	12,65	11,67	12,81	9,63	3,18
—	—	—	—	—	—	—	—	—	—	—	—	—	—	—	—	—
Médias das décadas	1. ^a 12,24	11,99	11,93	12,16	12,30	12,65	12,72	12,12	11,91	11,90	12,10	12,50	12,26	13,88	10,53	3,35
	2. ^a 11,91	11,60	11,33	11,71	11,32	11,45	11,36	11,92	11,10	11,54	11,92	12,43	11,66	13,05	10,18	2,86
	3. ^a 13,40	13,24	12,98	13,38	12,65	11,92	11,00	11,37	11,32	12,04	12,65	13,06	12,45	13,95	10,27	3,68
Médias do mês	12,52	12,27	12,08	12,41	12,09	12,01	11,69	11,80	11,44	11,83	12,24	12,66	12,12	13,62	10,33	3,30

Extremas do mês { Máxima..... 16,45 no dia 7 às 11^h a.
 { Mínima..... 8,18 " 27 à 1^h p.
 { Variação..... 8,27

HUMIDADE RELATIVA — ESTADO DE SATURAÇÃO = 100

JUNHO 1915	1 ^h A. M.	3 ^h	5 ^h	7 ^h	9 ^h	11 ^h	1 ^h P. M.	3 ^h	5 ^h	7 ^h	9 ^h	11 ^h	Média diurna	Máxima absoluta	Mínima absoluta	Varia- ção maxima
1	98,9	99,7	99,8	91,1	73,3	57,1	62,5	55,7	54,3	67,7	82,5	92,0	77,64	100,0	54,3	45,7
2	97,8	95,1	96,4	97,7	80,4	65,2	60,9	50,0	53,4	61,7	71,8	76,5	75,80	97,8	50,0	47,8
3	84,8	100,0	97,8	93,0	77,6	63,0	56,7	50,0	60,7	75,8	85,9	92,8	79,29	100,0	50,0	50,0
4	99,0	99,8	100,0	97,9	85,1	56,8	59,9	52,5	53,6	66,9	80,0	91,2	77,92	100,0	52,5	47,5
5	95,8	96,9	92,8	64,7	58,0	43,3	39,0	35,4	34,3	51,4	57,5	78,0	81,63	99,9	34,3	65,6
6	60,9	59,5	58,9	54,2	49,0	45,2	44,6	43,5	44,8	51,5	72,5	86,5	56,18	86,5	43,5	43,0
7	90,7	96,9	100,0	100,0	82,6	76,5	57,9	57,8	59,1	67,6	81,7	96,8	81,15	100,0	52,8	47,2
8	98,8	99,9	100,0	92,5	83,6	89,9	73,7	76,9	74,9	79,9	80,6	88,7	87,44	100,0	72,8	27,2
9	91,9	89,7	88,6	90,9	80,6	66,5	50,6	51,2	51,4	70,6	82,6	91,2	76,03	91,9	49,9	42,0
10	88,7	84,4	85,0	83,8	94,5	95,6	95,6	86,5	85,4	71,7	89,0	90,8	88,28	96,8	71,7	25,1
11	95,2	96,5	99,8	100,0	83,5	71,3	64,1	62,2	64,6	72,0	80,7	88,1	81,51	100,0	61,2	38,8
12	89,3	91,9	90,2	80,6	59,0	50,6	53,4	64,6	69,5	80,8	87,1	94,7	76,53	96,8	50,6	46,2
13	97,6	99,9	97,7	92,4	79,8	77,2	66,5	62,9	55,9	71,9	82,5	82,1	80,77	99,9	55,9	44,0
14	82,8	80,3	80,8	75,9	70,4	62,3	53,1	53,2	49,3	64,0	79,3	89,0	70,97	94,1	49,3	44,8
15	96,3	100,0	100,0	91,9	71,6	54,3	49,8	54,8	50,8	66,5	77,0	89,0	74,84	100,0	49,8	50,2
16	88,6	95,3	93,0	82,4	69,4	65,1	60,0	60,1	65,3	71,2	84,3	93,5	77,98	95,7	60,0	35,7
17	97,8	100,0	99,7	100,0	66,0	64,0	57,0	60,8	62,8	78,1	85,4	94,6	80,54	100,0	56,5	43,5
18	97,8	100,0	100,0	86,1	55,4	56,1	51,4	48,6	55,5	68,0	78,7	90,4	74,73	100,0	48,6	51,4
19	96,8	96,7	93,4	90,3	70,5	55,5	46,5	50,0	48,2	61,6	75,0	91,0	73,18	97,8	45,0	52,8
20	93,8	95,6	91,4	77,5	95,8	97,0	79,3	59,4	49,8	72,9	81,1	94,2	81,95	97,8	49,8	48,0
21	93,0	94,8	95,8	84,9	79,9	74,5	51,5	63,0	72,6	84,6	90,0	93,8	82,62	96,9	51,5	45,4
22	99,9	100,0	100,0	98,9	85,4	67,1	66,0	61,1	55,1	72,8	84,8	90,7	82,13	100,0	55,1	44,9
23	93,4	96,7	93,3	97,7	75,6	59,9	60,2	65,1	61,8	72,2	81,6	87,8	79,29	98,2	56,1	42,1
24	99,9	97,8	100,0	99,9	91,0	83,3	65,9	66,9	74,3	80,0	89,0	100,0	87,27	100,0	63,4	36,6
25	100,0	99,9	100,0	90,9	80,9	65,0	61,5	63,2	58,7	79,9	88,9	92,8	82,54	100,0	58,7	41,3
26	97,6	99,9	100,0	91,7	70,6	62,4	54,7	50,5	50,0	57,2	73,9	85,0	74,44	100,0	50,0	50,0
27	86,5	91,9	86,5	86,3	65,1	51,0	39,8	43,6	55,8	69,3	82,5	93,4	71,60	96,8	39,8	57,0
28	95,7	98,8	99,0	93,5	69,7	44,5	50,1	49,1	53,0	65,2	82,5	88,0	74,16	99,0	44,5	54,5
29	95,9	95,8	94,9	85,3	72,0	65,8	49,2	45,0	54,6	72,6	81,7	88,4	74,34	95,9	44,7	51,2
30	92,5	93,4	93,4	89,3	77,2	61,1	44,0	53,2	46,1	67,2	78,9	87,4	74,01	95,5	44,0	51,5
—	—	—	—	—	—	—	—	—	—	—	—	—	—	—	—	—
Médias das décadas	1. ^a 90,73	92,19	91,93	86,58	76,47	65,91	60,14	55,95	57,19	66,48	78,41	88,45	78,14	97,29	53,18	44,11
	2. ^a 93,60	95,62	94,60	87,71	72,14	65,34	58,11	57,66	57,17	70,70	81,11	90,66	77,30	98,21	52,67	45,54
	3. ^a 95,44	96,90	96,29	91,84	76,74	63,46	54,29	56,07	58,20	72,10	83,38	90,73	78,24	98,23	50,78	47,45
Médias do mês	93,26	94,90	94,27	88,71	75,12	64,90	57,51	56,56	57,52	69,76	80,97	89,95	77,89	97,91	52,21	45,70

Extremas do mês { Máxima..... 100,0 nos dias 1, 3, 4, 7, 8, 11, 15, 18, 22, 24, 25 e 26 a diferentes horas. a. e p.
 { Mínima..... 34,3 no dia 5 às 5^h p.
 { Variação..... 65,7.

DIRECÇÃO DO VENTO E CHUVA

JUNHO 1915	Rumos predominantes												Chuva milímetros
	0 ás 2 A. M.	2 ás 4	4 ás 6	6 ás 8	8 ás 10	10 ás 12	12 ás 2 P. M.	2 ás 4	4 ás 6	6 ás 8	8 ás 10	10 ás 12	
1	C.	C.	SSW.	S.	ESE.	NNW.	NW.	NW.	NW.	NW.	NW.	NW.	0,0
2	NW.	NW.	W.	W.	NW.	NW.	WNW.	NW.	NW.	NW.	NW.	NW.	0,0
3	C.	C.	NW.	NW.	NW.	NW.	NNW.	NW.	NW.	NW.	NW.	NW.	0,0
4	NW.	NW.	NW.	NW.	NW.	V.	NW.	NNW.	NNW.	NW.	NW.	NW.	0,0
5	C.	C.	NW.	V.	ESE.	ENE.	ENE.	NE.	NE.	NNW.	V.	SE.	0,0
6	V.	ENE.	ENE.	V.	ESE.	SE.	WNW.	WNW.	WNW.	NW.	NW.	NW.	0,0
7	C.	NW.	NW.	NW.	WNW.	WNW.	WNW.	WNW.	WNW.	WNW.	NW.	NW.	0,0
8	NW.	NW.	NNW.	V.	WNW.	NNW.	NW.	NW.	WNW.	NW.	NW.	NW.	0,0
9	NNW.	NNW.	N.	NNW.	NNW.	WNW.	WNW.	WNW.	WNW.	WNW.	C.	C.	0,0
10	NW.	SSE.	SSE.	S.	SSW.	W.	WNW.	NNW.	NNW.	C.	NW.	NNW.	0,7
11	NW.	NW.	C.	C.	C.	WNW.	NW.	WNW.	NW.	NW.	NW.	C.	0,0
12	C.	V.	S.	S.	WSW.	WSW.	W.	WNW.	WNW.	W.	WNW.	WNW.	0,0
13	NNW.	NW.	NW.	NW.	NW.	WNW.	WNW.	WNW.	WNW.	NW.	NW.	NW.	0,0
14	C.	C.	C.	C.	NNW.	NW.	WNW.	WNW.	WNW.	NW.	NW.	NW.	0,0
15	C.	C.	NW.	C.	WNW.	WNW.	WNW.	WNW.	WNW.	NW.	NW.	C.	0,0
16	C.	NW.	NW.	SSE.	SSE.	V.	W.	WNW.	WNW.	NW.	NW.	NW.	0,0
17	NNW.	NW.	C.	C.	NNW.	NW.	WNW.	WNW.	WNW.	NW.	NW.	NW.	0,0
18	NW.	NNW.	C.	NNW.	NNW.	NNW.	WNW.	WNW.	NW.	NW.	NW.	NW.	0,0
19	NW.	NW.	ESE.	ESE.	NW.	NNW.	NNW.	NW.	NW.	NW.	NW.	NW.	0,0
20	NW.	C.	SE.	WSW.	WNW.	V.	ESE.	WNW.	WNW.	W.	WNW.	C.	2,3
21	C.	WSW.	WSW.	SSW.	WSW.	W.	WSW.	W.	WNW.	WNW.	WNW.	WNW.	4,1
22	NNW.	WNW.	WNW.	WNW.	WNW.	WNW.	WNW.	WNW.	WNW.	NW.	NW.	NW.	2,2
23	C.	C.	C.	NW.	V.	WNW.	WNW.	WNW.	WNW.	W.	W.	SE.	0,0
24	SSE.	SSE.	SSE.	SE.	W.	WSW.	WNW.	WNW.	WNW.	WNW.	W.	NNW.	8,2
25	C.	C.	C.	SE.	WNW.	WNW.	WNW.	WNW.	NW.	NW.	NW.	NW.	0,0
26	C.	C.	NW.	NW.	NNW.	NW.	NW.	NW.	NW.	NW.	NW.	NW.	0,0
27	NW.	NW.	SSW.	NW.	NNW.	NW.	WNW.	W.	NW.	NW.	NW.	NW.	0,0
28	NNW.	NNW.	NNW.	NNW.	NNW.	NNW.	NW.	NW.	NW.	NW.	NW.	NW.	0,0
29	V.	NNW.	N.	NNW.	NNW.	NNW.	NW.	NW.	NW.	NW.	NW.	NW.	0,0
30	NW.	NW.	NW.	SSE.	NNW.	NNW.	NW.	NW.	NW.	NW.	NNW.	NW.	0,0
—	—	—	—	—	—	—	—	—	—	—	—	—	—

	Frequência do vento																	Chuva em mili- metros	
	N.	NNE.	NE.	ENE.	E.	ESE.	SE.	SSE.	S.	SSW.	SW.	WSW.	W.	WNW.	NW.	NNW.	V.		C.
Primeira década ...	1	0	2	4	0	3	2	2	2	2	0	0	3	18	51	14	6	10	0,7
Segunda » ...	0	0	0	0	0	3	1	2	2	0	0	3	4	29	44	10	3	19	2,3
Terceira » ...	1	0	0	0	0	0	3	4	0	2	0	5	7	25	45	17	2	9	11,5
Mês	2	0	2	4	0	6	6	8	4	4	0	8	14	72	140	41	11	38	14,5

	Elementos médios e chuva total correspondentes a cada rumo																	
	N.	NNE.	NE.	ENE.	E.	ESE.	SE.	SSE.	S	SSW.	SW.	WSW.	W.	WNW.	NW.	NNW.	V.	C.
Pressão atmosf. ...	—	—	—	—	—	—	—	—	—	—	—	—	—	752,38	752,28	—	—	—
Temperatura	—	—	—	—	—	—	—	—	—	—	—	—	—	18,86	18,50	—	—	—
T. do vap. atmosf. ..	—	—	—	—	—	—	—	—	—	—	—	—	—	13,09	11,78	—	—	—
Humidade relativa.	—	—	—	—	—	—	—	—	—	—	—	—	—	82,13	77,16	—	—	—
Quantidade de nuv.	—	—	—	—	—	—	—	—	—	—	—	—	—	6,4	3,0	—	—	—
Velocid. do vento..	—	—	—	—	—	—	—	—	—	—	—	—	—	13,5	12,3	—	—	—
Chuva total.....	9,0	0,0	0,0	0,0	0,0	1,4	0,6	2,8	0,0	0,1	1,0	0,0	0,9	3,7	0,0	4,0	0,0	0,0

VELOCIDADE DO VENTO

JUNHO 1915	Quilómetros por hora																								Média diurna	Máxima diurna	
	1h. AM.	2	3	4	5	6	7	8	9	10	11	12	1h. P. M.	2	3	4	5	6	7	8	9	10	11	12			
1	0	0	0	0	1	3	1	5	3	4	8	13	20	24	27	24	25	24	14	13	9	3	3	2	9,4	27	
2	3	1	6	5	2	0	5	8	9	11	13	17	23	24	28	26	29	26	19	16	10	3	4	1	12,0	29	
3	0	0	0	1	3	1	1	6	8	9	11	18	19	28	28	30	30	30	22	20	11	9	5	5	12,3	30	
4	2	0	4	5	2	3	3	2	7	10	10	10	18	27	25	25	25	26	13	9	6	1	5	1	10,0	27	
5	0	0	0	3	5	2	8	11	12	11	28	22	22	15	18	18	18	18	16	15	7	2	3	2	10,7	28	
6	6	5	4	4	6	6	5	4	11	15	17	9	5	19	21	22	20	17	12	9	10	8	5	2	10,1	22	
7	0	4	5	4	3	3	4	6	7	9	8	13	17	20	22	22	22	17	14	10	15	11	11	10	10,7	22	
8	11	8	7	10	6	13	17	11	8	13	12	10	17	20	23	22	19	19	14	14	10	10	14	8	13,2	23	
9	14	12	10	4	6	6	8	7	3	4	6	10	12	20	21	17	17	17	16	5	0	0	0	2	9,0	21	
10	3	6	9	13	10	10	7	5	2	1	6	7	7	2	3	6	2	0	0	11	8	9	6	7	5,8	13	
11	4	0	5	2	0	0	0	0	0	4	7	10	10	8	10	13	23	14	9	2	5	0	0	0	5,2	23	
12	0	1	6	3	1	1	4	4	4	6	2	9	10	13	17	20	20	13	13	7	10	7	8	7	7,7	20	
13	5	8	2	10	8	6	9	10	8	6	8	10	15	15	12	17	18	19	20	14	7	5	3	0	9,8	20	
14	0	0	0	0	0	0	0	1	8	9	9	13	16	19	24	25	23	22	19	12	8	4	2	0	8,9	25	
15	0	0	0	0	2	1	0	1	9	11	12	12	14	20	26	23	22	22	16	12	6	0	0	0	8,7	26	
16	0	2	2	4	4	4	7	10	5	2	5	5	17	19	25	26	24	22	21	14	12	9	5	0	10,2	26	
17	6	6	10	4	0	0	0	4	19	21	20	23	24	25	28	27	29	30	25	19	16	14	9	3	15,1	30	
18	2	5	6	1	0	0	4	13	18	17	19	20	20	27	26	27	30	24	24	15	12	10	1	5	12,6	30	
19	1	2	3	4	4	2	3	1	4	11	10	13	13	14	21	25	21	19	18	11	4	8	8	1	9,2	25	
20	3	1	0	1	4	10	3	10	12	6	6	3	14	12	7	18	22	20	13	13	6	4	0	0	7,8	22	
21	0	3	7	5	8	5	6	9	7	11	14	20	12	18	26	23	21	22	18	12	8	4	2	2	11,0	26	
22	3	3	8	8	5	4	6	9	9	15	22	23	24	26	25	26	28	24	23	14	9	5	3	1	13,5	28	
23	0	0	0	0	0	1	1	1	3	6	7	10	16	19	21	11	13	11	5	4	6	0	4	6	6,0	21	
24	10	10	10	6	4	5	5	2	9	19	13	23	25	30	26	29	29	21	18	7	7	2	1	0	13,0	30	
25	0	0	0	0	0	0	3	4	3	6	7	10	15	20	21	22	18	20	17	10	10	8	3	0	8,2	22	
26	0	0	0	1	1	1	2	6	15	15	12	13	17	23	28	28	27	27	26	24	21	15	5	5	13,0	28	
27	5	0	3	2	2	0	5	11	18	17	21	21	30	28	30	31	33	33	27	19	13	13	8	4	15,6	33	
28	3	3	9	6	12	5	1	1	10	14	21	22	24	32	29	31	31	29	22	16	10	7	6	4	14,5	32	
29	2	10	4	4	2	3	7	12	18	23	21	24	24	26	30	32	35	37	32	31	26	17	13	3	18,2	37	
30	4	8	1	4	1	9	5	4	7	16	16	20	20	25	32	35	32	30	23	20	14	13	16	16	15,5	35	
—	—	—	—	—	—	—	—	—	—	—	—	—	—	—	—	—	—	—	—	—	—	—	—	—	—	—	—

Médias das décadas e do mez

1.ª década	3,9	3,6	4,5	4,9	4,4	4,7	5,9	6,5	7,0	8,7	11,9	12,9	16,0	19,9	21,6	21,2	20,7	19,4	14,0	12,2	8,6	5,6	5,6	4,0	10,3	24,2
2.ª "	2,1	2,5	3,4	2,9	2,3	2,4	3,0	5,4	8,7	9,3	9,8	11,8	15,3	17,2	19,6	22,1	23,2	20,5	17,8	11,9	8,6	6,1	3,6	1,6	9,5	24,7
3.ª "	2,7	3,7	4,2	3,6	3,5	3,3	4,1	5,9	9,9	14,2	15,4	18,6	20,7	24,7	26,8	26,8	26,7	25,4	21,1	15,7	12,4	8,4	6,1	4,1	12,8	29,2
Mês.....	2,9	3,3	4,0	3,8	3,4	3,5	4,3	5,9	8,5	10,7	12,4	14,4	17,3	20,6	22,7	23,4	23,5	21,8	17,6	13,3	9,9	6,7	5,1	3,2	10,9	26,0

	Quilómetros percorridos	Velocidade média	Velocidade máxima	Ventos predominantes
1.ª década	2:477	10,3	30 quilómetros (NW)	no dia 3
2.ª "	2:311	9,5	30 " (NW)	" 17 e 18
3.ª "	3:080	12,8	37 " (NW)	" 29
Mês.....	7:868	10,9	37 " (NW)	" 29

Dias de vento muito fraco 3 | Dias de vento moderado..... 10
 " " fraco 17

Dia mais ventoso 29 | Dia menos ventoso..... 11

QUADRO COMPLEMENTAR

JUNHO — 1915	Temperaturas limites em graus centesimae				Chuva em milim.	Evaporação em milim.	Quantidade de nuvens					
	Máxima		Mínima				9 horas a. m.		Meio dia			
	Ao sol	Na relva	Na relva	No espelho parabólico			9 ^h A. M.	9 ^h A. M.	0 a 10	Configuração	0 a 10	Configuração
1	54,7	37,6	10,9	11,4	0,0	2,6	5,0	Cu.	7,0	Cu.		
2	52,0	37,8	7,2	8,2	0,0	5,5	2,0	Cu.	6,0	Cu.		
3	51,2	40,9	7,3	7,8	0,0	7,3	0,0	—	0,0	—		
4	57,0	44,3	14,5	14,1	0,0	6,8	0,0	—	0,5	Cu., dispersos.		
5	56,5	44,2	13,7	14,1	0,0	8,8	0,0	—	0,0	—		
6	58,3	43,5	14,5	16,6	0,0	11,3	0,0	—	1,0	Cu.		
7	54,2	42,3	14,5	14,1	0,0	9,8	0,5	Cu.	2,0	Cu., Cu.-Nb.		
8	52,5	36,9	14,6	14,4	0,0	8,7	10,0	St.-Cu., A-St., Cu.-Nb.	8,0	Ci., Ci.-Cu., Cu., Cu.-Nb.		
9	51,0	36,0	12,0	12,5	0,0	5,0	5,0	Cu.	5,0	Ci., Ci.-Cu., Cu.		
10	25,9	22,0	10,5	(10,8)	0,3	5,3	10,0	Nb.	10,0	Nb.		
11	45,9	32,0	7,6	8,6	0,4	0,5	10,0	A.-St.	10,0	A.-St.		
12	49,6	29,8	11,0	10,8	0,0	5,2	10,0	Ci., Ci.-Cu., A.-St.	10,0	Ci., Ci.-Cu., A.-St.		
13	39,1	25,2	12,9	13,6	0,0	6,0	10,0	Cu.	10,0	Cu., St.-Cu.		
14	54,3	38,7	7,2	9,0	0,0	3,8	4,0	Ci.-Cu., Cu., Cu.-Nb.	6,0	Ci.-Cu., Cu., Cu.-Nb.		
15	53,9	38,9	7,4	8,4	0,0	7,0	0,5	Cu., dispersos.	4,0	Cu.		
16	54,5	37,0	9,0	9,6	0,0	7,4	8,0	Cu., Cu.-Nb.	10,0	Ci., Ci.-Cu., Cu., Cu.-Nb.		
17	53,8	39,0	9,4	9,7	0,0	6,6	3,0	Cu.	9,0	Cu.		
18	52,1	34,1	9,9	10,7	0,0	6,4	4,0	Cu.	3,0	Ci., Ci.-St., Cu.		
19	52,1	42,8	9,9	10,8	0,0	6,8	0,5	Cu., a SE.	8,0	Ci., Ci.-Cu., Ci.-St.		
20	49,8	39,5	11,4	(12,1)	0,6	7,4	10,0	Nb., Cu.-Nb.	10,0	Nb., Cu.-Nb.; c.		
21	51,2	37,2	15,8	(15,8)	1,7	5,4	8,0	Cu., Cu.-Nb.	10,0	Nb.		
22	52,2	37,9	15,0	(14,9)	3,3	5,1	8,0	Cu., Nb., Cu.-Nb.	9,0	Cu., Cu.-Nb.		
23	54,0	38,0	11,0	11,3	0,0	5,4	3,0	Cu.	9,0	Ci.		
24	52,1	38,2	15,4	(14,6)	4,5	5,2	9,0	Cu., Nb., Cu.-Nb.	10,0	Cu., Cu.-Nb.		
25	53,1	40,0	14,0	(14,6)	3,7	4,7	4,0	Cu., Cu.-Nb.	9,0	Ci., Cu., Cu.-Nb.		
26	55,5	41,1	11,1	11,9	0,0	6,0	5,0	Cu.	7,0	Cu.		
27	50,5	44,4	9,9	10,4	0,0	7,6	1,0	Ci., Cu., Cu.	0,0	—		
28	51,6	39,1	11,2	12,1	0,0	7,3	0,5	Cu.	6,0	Ci., Ci.-Cu., Cu.		
29	55,8	38,6	13,0	13,8	0,0	7,4	10,0	Cu.	3,0	Cu.		
30	51,6	39,0	10,4	11,4	0,0	7,8	1,0	Ci., Cu.	0,5	Ci.		
—	—	—	—	—	—	—	—	—	—	—		
Médias	1. ^a 51,33	38,55	11,97	12,40	—	7,1	3,2		3,9			
das	2. ^a 50,51	35,70	9,57	10,33	—	5,7	6,0		8,0			
décadas	3. ^a 52,96	39,35	12,68	13,08	—	6,2	4,9		6,3			
Médias do mês	51,60	37,87	11,41	11,94	—	6,3	4,7		6,1			

Extremas do mês	Temperaturas				Chuva	Evaporação
	Maxima:	ao sol.....	na relva....	no espelho... 7,8 » » 3;	4,5 no dia 24	11,3 no dia 6. 0,5 » » 11.
	Minima:	58,3 no dia 6;	44,4 no dia 27;			
			na relva... 7,2 » » 2 e 14;			

QUADRO COMPLEMENTAR

Quantidade de nuvens							JUNHO 1915	
3 horas p. m.		6 horas p. m.		9 horas p. m.		0 a 10		
0 a 10	Configuração	0 a 10	Configuração	0 a 10	Configuração			
4,0	Ci., Ci.-St., Cu., Cu.-Nb.	0,0	Pequenos Cu., a SE.	0,0	—	1		
2,0	Cu.	0,0	—	1,0	Cu.	2		
0,5	Ci.-St.	0,0	—	3,0	Cu.	3		
2,0	Cu.	0,5	Cu., dispersos	0,0	—	4		
0,5	Cu.	0,0	—	0,0	—	5		
1,0	Cu.	0,5	Cu., a SW.	1,0	Cu.	6		
3,0	Ci.-Cu., Cu., Cu.-Nb.	7,0	Cu., Cu.-Nb.	2,0	Cu., Cu.-Nb.	7		
9,0	Ci.-Cu., Cu., Cu.-Nb.	8,0	Ci.-Cu., Cu., Cu.-Nb.	1,0	Cu.	8		
10,0	Ci., Ci.-Cu., Cu.	7,0	Ci., Ci.-Cu., Cu., Cu.-Nb.	0,0	—	9		
10,0	Cu.-Nb.	10,0	Nb., Cu.-Nb.	7,0	Cu.-Nb.	10		
10,0	A.-St.	10,0	A.-St.	10,0	A.-St.	11		
10,0	Ci.-Cu., Cu., A.-St.	10,0	Ci.-Cu., A.-St.	9,5	Cu., A.-St.	12		
10,0	Cu.	5,0	Ci.-Cu., Cu.	1,0	Cu.	13		
3,0	Cu.	3,0	Ci., Ci.-Cu., Cu.	2,0	Cu., St.-Cu.	14		
5,0	Cu.	0,0	Ci.	0,5	St.-Cu.	15		
9,0	Ci.-Cu., Cu.	5,0	Ci.-Cu., Cu., Cu.-Nb.	2,0	Ci., Cu., St., St.-Cu.	16		
6,0	Cu.	6,0	Ci.-Cu., Cu.	6,0	Ci., Ci.-Cu., Cu.	17		
3,0	Ci., Ci.-Cu., Ci.-St.	2,0	Ci., Ci.-Cu., Ci.-St.	0,0	Ci.	18		
7,0	Ci., Ci.-Cu., Ci.-St.	3,0	Ci., Ci.-Cu.	2,0	Ci., Ci.-Cu., St., Ci.-St.	19		
6,0	Ci.-Cu., Cu., Nb., Cu.-Nb.	3,0	Ci.	10,0	St.-Cu., Cu., Cu.-Nb.	20		
9,0	Cu., Cu.-Nb.	7,0	Cu., Cu.-Nb.	9,0	Nb., Cu.-Nb.	21		
7,0	Cu., Cu.-Nb.	2,0	Cu.	6,0	Ci.	22		
10,0	St.-Cu., Cu., Cu.-Nb.	10,0	Ci., Cu., St., Ci.-Cu., St.-Cu., Cu.-Nb.	10,0	St.-Cu., Cu., Cu.-Nb.	23		
8,0	Cu., Cu.-Nb.	9,0	Cu., Nb., Cu.-Nb.	10,0	Cu., Cu.-Nb., e.	24		
10,9	Ci., Cu., Ci.-Cu., Cu.-Nb., e.	8,0	Ci., Cu., St., Ci.-Cu., Ci.-St., St.-Cu., Cu.-Nb.	10,0	Ci., Ci.-St., Ci.-Cu., Cu., St.-Cu.	25		
3,0	Cu.	1,0	Cu., St.-Cu.	0,0	—	26		
1,0	Ci., Ci.-Cu.	3,0	Ci., Ci.-Cu., Cu.	1,0	Ci., Cu.	27		
4,0	Ci., Ci.-St., Ci.-Cu., Cu.	1,0	Ci.	2,0	Cu.	28		
2,0	Ci.	7,0	Ci., Ci.-St., Ci.-Cu., St.-Cu.	0,0	—	29		
0,0	—	1,0	Ci.	0,0	—	30		
—	—	—	—	—	—	—		
				Total da	Chuva	Evap.	Num. de dias	
4,2		3,3		1,5	1.ª década	0,3	71,1	limpos 5
6,9		4,7		4,3	2.ª " "	1,0	57,1	de nuv. 21
5,4		4,9		4,8	3.ª " "	13,2	61,9	cob. 4
5,5		4,3		3,5	Mês	14,5	190,1	

Dias em que houve chuva ou chuvisco ☉. 10, 20, 21, 22 e 24.
 » nevoeiro ☁ 2, 4 e 23.
 » orvalho ☁ 26, 28 e 30.

Dias em que houve trovoadas ⚡ 7, 8 e 24.
 » halo lunar ☾ 22.

BRILHO DO SOL

Registrador Jordan

JUNHO 1915	5 ás 6	6 ás 7	7 ás 8	8 ás 9	9 ás 10	10 ás 11	11 ás 12	12 á 1	1 ás 2	2 ás 3	3 ás 4	4 ás 5	5 ás 6	6 ás 7	Total
	A. M.							P. M.							
	h m	h m	h m	h m	h m	h m	h m	h m	h m	h m	h m	h m	h m	h m	h m
1	0 45	1	1	1	1	1	1	0 22	0 45	1	1	1	1	0 15	11 37
2	—	—	—	1	1	1	1	1	1	1	1	1	1	0 15	10 15
3	0 30	1	1	1	1	1	1	1	1	1	1	1	1	0 15	12 45
4	—	—	1	1	1	1	1	1	1	1	1	1	0 30	—	10 30
5	1	1	1	1	1	1	1	1	1	1	1	1	1	0 45	13 45
6	1	1	1	1	1	1	1	0 45	0 36	1	1	1	—	0 30	12 51
7	—	—	—	0 30	1	1	1	1	1	1	1	1	1	—	9 30
8	—	—	0 6	—	—	0 10	0 45	0 20	0 40	0 45	1	0 28	0 15	—	4 29
9	—	—	—	0 43	1	1	1	1	1	1	1	1	0 15	—	8 58
10	—	—	—	—	—	—	—	—	—	—	—	—	—	—	0 0
11	—	—	—	1	1	1	1	1	1	1	1	0 45	—	—	8 45
12	—	—	1	1	1	1	1	—	—	—	0 45	1	1	0 15	8 0
13	—	—	—	—	—	—	—	0 55	1	1	1	0 30	—	—	4 25
14	1	1	1	1	0 53	1	0 45	1	0 45	1	1	1	1	0 30	12 53
15	0 45	0 55	0 8	0 30	1	0 40	0 15	0 50	0 45	1	1	1	1	0 15	10 3
16	0 45	1	1	1	1	1	1	0 30	1	1	0 56	0 45	0 15	0 15	11 26
17	—	0 5	0 53	1	1	0 45	0 32	1	0 52	0 52	1	1	0 36	0 30	10 5
18	0 45	1	1	1	1	0 55	1	1	1	1	1	1	1	0 30	13 10
19	0 30	1	1	1	1	1	1	1	1	1	1	1	1	0 45	13 15
20	—	—	—	—	—	—	—	0 30	1	1	1	1	1	0 15	5 45
21	0 25	0 50	0 12	0 20	0 25	—	—	0 15	0 50	1	0 15	0 12	0 17	—	5 1
22	—	0 30	0 27	0 20	0 26	0 40	—	0 45	0 52	1	1	1	0 40	0 9	7 49
23	0 30	1	0 30	1	1	0 15	—	0 15	0 15	—	0 15	—	—	—	5 0
24	—	0 5	0 15	0 10	0 15	0 30	0 45	0 43	0 48	0 55	0 50	0 23	0 30	—	6 9
25	0 15	0 30	0 38	0 42	0 45	1	1	0 45	1	0 53	0 15	0 40	1	—	9 23
26	0 15	1	0 45	1	1	0 52	0 54	0 48	0 45	1	1	1	1	0 30	11 49
27	0 15	1	1	1	1	1	1	1	1	1	1	1	1	0 30	12 45
28	0 30	1	1	1	1	1	1	1	1	1	1	1	1	0 30	13 0
29	0 30	0 25	0 10	0 40	1	1	1	1	1	1	1	1	1	0 30	11 15
30	—	0 8	0 55	1	1	1	1	1	1	1	1	1	1	0 30	11 33
—	—	—	—	—	—	—	—	—	—	—	—	—	—	—	—
Total	9 10	15 28	16 59	21 55	23 44	22 47	21 56	22 43	24 53	26 25	26 16	24 43	21 18	7 54	286 11

JUNHO DE 1915

Estado geral do tempo e notas

Dia	1	Nuvens; bom tempo.
»	2	Poucas nuvens; ≡ a; bom tempo.
»	3	Limpo; bom tempo.
»	4	Limpo; ≡ a; bom tempo.
»	5 e 6	Limpo; tempo quente.
»	7	Nuvens; coberto até às 8 ^h 45 ^m a; ⚡ p; aspeto de trovoada durante o dia.
»	8	Nuvens; ⚡ a; aspeto de trovoada.
»	9	Nuvens; coberto até às 8 ^h 30 ^m a; bom tempo.
»	10	Coberto; ● 5 ^h -8 ^h , 9 ^h -11 ^h , M. D.-1 ^h p; fresco.
»	11 e 12	Coberto; bom tempo.
»	13 e 14	Nuvens; ameno.
»	15	Poucas nuvens; bom tempo.
»	16 e 17	Nuvens; bom tempo.
»	18	Poucas nuvens; bom tempo.
»	19	Nuvens; ameno.
»	20	Muitas nuvens; ● 8 ^h -M. D.; variavel.
»	21	Muitas nuvens; ● 6 ^h p-7 ^h , 11 ^h -M. N.; variavel.
»	22	Nuvens; ● 1 ^h -4 ^h , 7 ^h -8 ^h a; ∪ p; variavel.
»	23	Muitas nuvens; ≡ a; variavel.
»	24	Coberto; ● 0 ^h -6 ^h , 8 ^h -9 ^h a; ⚡ a SE. a; variavel.
»	25	Muitas nuvens; nuvens de trovoada; variavel.
»	26	Nuvens; ∩ a; bom tempo.
»	27	Limpo; vento fresco; bom tempo.
»	28	Nuvens; bom tempo.
»	29	Nuvens; ventôso à tarde e de noite.
»	30	Limpo; ∩ a; bom tempo.

PRESSÃO ATMOSFÉRICA EM MILÍMETROS

(reduzida à gravidade normal)

JULHO — 1915	1 ^h A. M.	3 ^h	5 ^h	7 ^h	9 ^h	11 ^h	1 ^h P. M.	3 ^h	5 ^h	7 ^h	9 ^h	11 ^h	Média diurna	Máxima absoluta	Mínima absoluta	Varição máxima	
1	753,4	753,0	753,3	753,1	753,2	753,0	752,3	752,1	752,3	752,3	752,5	752,5	752,67	753,4	752,0	1,4	
2	52,1	51,9	52,5	52,5	52,7	52,5	51,7	51,0	50,3	50,2	50,0	50,1	51,42	52,7	50,0	2,7	
3	49,5	49,0	49,2	49,3	49,2	49,2	48,7	48,9	49,1	49,6	50,7	50,5	49,00	50,7	48,7	2,0	
4	50,5	50,4	50,4	50,7	51,0	50,4	50,2	49,9	50,1	50,5	50,7	50,5	50,42	51,0	49,9	1,1	
5	50,1	49,7	49,9	50,3	50,6	50,2	49,7	49,7	49,6	49,9	50,4	50,4	50,03	50,6	49,4	1,2	
6	49,8	49,7	49,8	50,4	50,5	50,4	50,4	50,4	50,3	50,9	51,3	51,3	50,47	51,4	49,7	1,7	
7	51,0	50,9	51,4	51,8	51,3	50,9	50,7	50,4	50,2	50,4	51,1	51,2	50,96	51,8	50,2	1,6	
8	50,7	50,5	50,7	51,3	51,1	51,0	50,4	50,2	50,1	50,7	51,2	51,2	50,75	51,3	50,1	1,2	
9	50,8	50,5	50,7	51,2	51,3	51,0	50,9	51,2	51,0	51,3	51,9	51,8	51,15	51,9	50,4	1,5	
10	51,6	51,3	51,3	51,9	52,3	52,4	52,5	52,4	52,2	52,6	53,1	53,1	52,29	53,6	51,3	2,3	
11	752,5	751,7	751,6	751,7	751,7	751,4	750,0	749,4	748,7	748,9	748,8	748,6	750,30	752,5	747,8	4,7	
12	47,3	47,2	46,2	46,1	45,7	46,1	46,0	46,4	46,0	46,0	46,7	46,9	46,34	47,3	45,7	1,6	
13	46,5	46,5	47,0	48,5	49,5	50,2	50,5	50,6	50,8	51,3	52,1	52,3	49,72	52,3	46,5	5,8	
14	52,1	51,8	51,6	52,0	52,1	51,6	51,0	51,0	50,7	51,1	52,0	52,1	51,60	52,2	50,9	1,3	
15	52,0	51,8	51,9	52,0	51,9	52,4	52,1	52,0	52,0	52,0	52,4	52,3	52,06	52,4	51,7	0,7	
16	51,8	50,9	51,2	51,4	51,3	50,9	50,4	50,5	50,4	50,6	50,9	50,9	50,94	51,8	50,4	1,4	
17	50,9	50,5	50,9	51,3	51,7	51,4	51,2	51,1	50,8	51,2	51,6	51,4	51,19	51,7	50,5	1,2	
18	51,4	50,7	50,5	51,3	51,2	50,8	50,1	49,3	48,6	48,6	48,7	48,4	49,90	51,4	48,2	3,2	
19	48,2	48,2	48,2	48,4	48,3	48,7	48,1	48,1	48,1	48,6	49,3	49,7	48,55	49,8	48,1	1,7	
20	49,8	49,6	50,1	50,9	51,4	51,3	51,1	50,8	50,6	50,9	51,5	51,5	50,84	51,7	49,6	2,1	
21	751,7	751,5	751,6	752,0	752,1	751,6	751,2	750,7	750,4	750,8	751,2	751,0	751,28	752,1	750,4	1,7	
22	50,8	50,8	50,9	51,0	51,5	51,3	51,0	50,0	50,1	50,9	51,5	51,5	50,97	51,9	49,9	2,0	
23	51,5	51,9	52,0	52,3	52,5	52,6	52,5	52,6	52,9	53,6	54,1	54,5	52,79	54,5	51,5	3,0	
24	54,3	54,2	54,5	54,8	55,1	55,5	54,6	54,6	54,0	54,0	54,0	53,8	54,43	55,5	53,6	1,9	
25	53,5	52,8	52,9	53,0	53,2	53,5	52,8	52,2	52,0	52,7	53,9	53,0	52,91	53,5	52,0	1,5	
26	52,2	51,8	51,5	51,5	51,4	50,7	49,7	49,0	49,2	49,3	50,1	49,3	50,39	52,2	49,0	3,2	
27	48,8	48,9	48,1	48,3	49,3	49,5	49,8	49,8	50,1	50,1	51,4	51,4	49,69	51,4	48,1	3,3	
28	50,4	50,4	50,1	50,1	49,8	49,6	49,3	49,1	48,8	49,3	50,1	50,3	49,77	50,4	48,8	1,6	
29	49,8	49,8	50,3	50,8	51,2	51,2	50,5	50,5	50,3	50,8	51,3	51,3	50,66	51,3	49,8	1,5	
30	50,9	50,7	50,8	50,9	51,1	50,5	49,8	49,9	49,9	50,3	50,8	50,7	50,51	51,1	49,8	1,3	
31	50,3	49,7	49,9	50,2	50,3	49,7	49,1	48,6	48,6	48,7	48,9	48,6	49,35	50,3	48,6	1,7	
Médias das décadas	1. ^a 2. ^a 3. ^a	750,95 50,25 51,29	750,69 49,89 51,14	750,92 49,92 51,15	751,25 50,36 51,35	751,32 50,48 51,59	751,10 50,48 51,43	750,75 50,05 50,94	750,62 49,92 50,64	750,52 49,67 50,57	750,84 49,92 50,95	751,20 50,40 51,57	751,26 50,41 51,40	750,92 50,14 51,16	751,84 51,31 52,20	750,17 48,94 50,14	1,67 2,37 2,06
Médias do mês		750,85	750,59	750,68	751,00	751,15	751,02	750,59	750,40	750,26	750,58	751,10	751,04	750,75	751,80	749,76	2,04

Períodos de cinco dias 30-4 5-9 10-14 15-19 20-24 25-29
 Pressão média..... 751,42 750,67 750,05 750,53 752,06 750,68

Extremas (Máxima absoluta.. 755,5 no dia 24 às 11^h a.
 do Mínima » .. 745,7 « 12 às 9^h a.
 mês (Variação máxima.. 9,8

TEMPERATURA EM GRAUS CENTESIMAES

JULHO 1915	1 ^h	3 ^h	5 ^h	7 ^h	9 ^h	11 ^h	1 ^h	3 ^h	5 ^h	7 ^h	9 ^h	11 ^h	Média diurna	Máxima diurna	Mínima diurna	Variação diurna	
	A. M.	P. M.															
1	15,5	15,1	15,1	17,8	21,1	24,4	26,0	26,3	25,8	23,2	21,3	19,8	21,02	28,1	14,2	13,9	
2	21,2	21,8	20,4	21,7	24,7	28,7	32,0	33,1	33,8	27,8	24,4	22,0	25,84	34,7	19,6	15,1	
3	22,0	22,7	22,0	24,8	27,5	31,4	33,7	31,0	30,2	25,0	20,4	17,4	25,67	34,7	17,4	17,3	
4	17,7	17,5	17,2	18,0	19,3	23,0	25,0	24,8	24,3	20,4	18,1	17,0	20,11	26,0	16,0	10,0	
5	15,8	15,1	15,0	15,7	17,7	21,8	25,6	25,8	24,4	21,3	18,1	16,7	19,42	27,9	15,0	12,9	
6	16,5	15,8	15,6	15,9	18,9	22,4	22,8	24,3	23,5	20,5	18,1	18,3	19,47	25,7	15,3	10,4	
7	18,0	17,9	17,2	17,3	19,3	22,8	24,0	25,1	22,9	19,6	16,8	15,7	19,64	25,6	15,3	10,3	
8	14,5	14,0	13,3	14,3	17,7	22,5	23,9	24,9	23,8	19,8	17,0	15,0	18,36	26,3	12,9	13,4	
9	14,0	13,9	13,9	13,9	16,1	20,0	21,6	22,1	21,2	18,6	16,7	16,4	17,37	22,6	13,3	9,3	
10	15,8	15,9	15,8	16,7	18,2	20,4	22,5	22,0	21,3	18,6	16,3	16,0	18,20	23,8	15,1	8,7	
11	15,7	16,2	15,3	16,5	17,9	20,5	23,7	24,7	23,9	20,6	17,9	16,4	19,03	25,7	15,1	10,6	
12	14,6	14,4	14,3	15,4	18,4	20,3	21,7	21,7	23,4	20,5	18,2	17,7	18,48	23,8	13,6	10,2	
13	17,3	16,4	16,5	16,7	16,8	18,8	19,7	20,1	18,9	17,7	15,6	14,9	17,36	21,2	15,3	5,9	
14	14,7	14,4	14,0	15,0	17,6	21,3	23,5	23,1	22,2	20,2	16,9	15,8	18,19	24,6	13,9	10,7	
15	14,9	14,7	15,4	17,2	20,5	21,8	22,8	23,9	23,9	21,0	18,6	17,4	19,42	24,9	14,4	10,5	
16	17,2	16,9	16,3	18,6	21,4	23,3	25,2	24,5	23,5	20,6	18,5	17,4	20,28	26,4	16,1	10,3	
17	17,3	17,0	16,9	17,8	19,9	23,0	24,1	23,9	22,6	20,5	19,2	17,4	19,93	25,2	16,0	9,2	
18	16,2	15,2	15,8	20,6	24,1	27,1	31,3	32,7	32,0	28,0	24,5	26,7	24,82	35,8	14,2	21,6	
19	26,6	24,7	23,8	26,0	28,1	32,6	35,2	33,8	32,0	28,4	24,5	19,7	27,71	35,9	18,5	17,4	
20	17,5	16,5	15,9	16,5	19,0	23,8	27,6	29,7	29,6	24,6	20,5	18,2	21,58	30,8	15,2	15,6	
21	17,2	16,3	15,9	16,9	19,8	24,6	27,3	28,0	26,5	21,9	17,8	16,2	20,60	29,2	15,4	13,8	
22	15,6	15,5	14,9	15,6	17,0	20,6	25,9	27,3	26,0	20,5	17,7	16,0	19,27	28,6	14,6	14,0	
23	15,3	15,9	16,0	17,2	19,0	22,3	23,4	23,3	22,0	19,5	17,9	17,4	19,14	24,4	14,6	9,8	
24	17,0	16,5	16,9	18,1	18,9	19,7	21,4	21,3	20,4	19,6	19,5	18,9	19,08	22,4	16,3	6,1	
25	18,0	17,8	17,3	17,5	18,3	19,7	22,1	23,9	24,8	20,3	18,7	17,2	19,57	24,4	16,9	7,5	
26	17,1	17,1	17,5	18,6	21,8	23,6	26,0	27,6	24,5	21,3	20,2	19,7	21,19	28,9	17,1	11,8	
27	19,4	19,3	19,3	19,4	20,1	20,6	20,7	22,3	20,1	18,1	16,7	15,2	19,12	22,8	14,7	8,1	
28	14,6	14,1	14,1	16,0	20,7	24,8	27,1	27,1	25,5	22,4	19,5	16,8	20,24	29,1	12,9	16,2	
29	16,4	16,4	15,9	15,9	17,9	22,3	25,2	26,0	24,5	20,6	18,1	16,8	19,60	27,0	14,7	12,3	
30	16,8	16,4	16,1	16,5	19,5	24,6	26,6	26,0	24,4	21,1	18,2	15,9	20,12	28,6	15,8	12,8	
31	16,2	15,6	15,7	15,7	17,7	20,4	23,9	24,6	23,6	20,0	18,2	16,7	19,03	25,8	15,1	10,7	
Médias das décadas	1. ^a	17,10	16,97	16,55	17,61	20,05	23,74	25,71	25,94	23,12	21,48	18,72	17,43	20,51	27,54	15,41	12,13
	2. ^a	17,20	16,64	16,42	18,03	20,37	23,25	25,48	25,81	25,20	22,21	19,44	18,16	20,68	27,43	15,23	12,20
	3. ^a	16,69	16,45	16,33	17,04	19,15	22,11	24,51	25,22	23,85	20,18	18,41	16,98	19,72	26,47	15,28	11,19
Médias do mês	16,99	16,68	16,43	17,54	19,84	23,00	25,21	25,64	24,69	21,36	18,84	17,51	20,29	27,13	15,31	11,82	

Periodos de cinco dias..... 30-4 5-9 10-14 15-19 20-24 25-29

Temperatura média..... 22,32 18,85 18,25 22,43 19,93 19,94

Extremas
do
mês

{ Máxima absoluta ... 35,9 no dia 19.
Mínima ... 12,9 » 8 e 28.
Variação máxima... 23,0

TENSÃO DO VAPOR ATMOSFÉRICO EM MILÍMETROS

JULHO 1915	1 ^h A. M.	3 ^h	5 ^h	7 ^h	9 ^h	11 ^h	1 ^h P. M.	3 ^h	5 ^h	7 ^h	9 ^h	11 ^h	Média diurna	Máxima diurna	Mínima diurna	Varia- ção diurna
1	12,68	12,64	12,37	12,74	14,90	14,69	15,44	15,26	15,05	13,79	13,51	14,43	13,97	15,44	12,37	3,07
2	10,54	7,76	8,46	8,78	8,23	9,01	8,13	8,88	8,90	9,22	10,84	12,14	9,30	12,26	7,61	4,65
3	10,03	8,32	9,44	9,81	10,87	9,93	7,67	9,04	8,70	11,90	12,96	14,33	10,43	14,56	7,67	6,89
4	13,10	13,07	12,35	12,01	12,29	11,68	13,33	12,97	12,81	12,36	12,87	12,93	12,66	13,33	11,68	1,65
5	12,64	12,21	12,29	12,41	12,33	15,12	11,22	10,78	10,53	12,27	12,27	13,11	12,25	15,12	10,10	5,02
6	13,23	13,20	12,76	12,72	12,08	11,14	9,11	8,50	10,47	9,93	12,87	14,23	11,85	14,57	8,50	6,07
7	14,41	14,48	13,56	13,35	13,33	14,04	11,87	10,41	10,84	10,76	11,06	11,30	12,50	14,48	10,41	4,07
8	11,04	10,95	10,84	11,03	11,49	11,69	11,28	11,17	10,45	11,24	10,94	11,58	11,25	12,16	10,45	1,71
9	11,47	11,53	11,53	11,27	11,06	11,12	9,93	11,04	10,99	11,64	11,95	12,13	11,31	12,25	9,93	2,32
10	12,08	12,15	12,02	11,68	11,18	11,17	10,65	10,80	11,08	11,08	11,37	11,82	11,40	12,21	10,11	2,10
11	11,44	11,13	10,81	11,10	11,08	11,86	12,05	12,25	11,93	11,81	12,07	12,24	11,67	12,25	10,81	1,44
12	12,11	12,09	11,87	12,18	12,70	12,88	12,49	12,46	12,09	11,27	12,51	13,56	12,29	13,56	11,09	2,47
13	14,10	13,75	13,84	13,56	13,35	12,44	12,20	11,36	11,78	10,98	11,50	12,06	12,70	14,22	10,98	3,24
14	12,19	12,09	11,91	11,86	11,83	12,40	11,83	10,58	8,88	9,83	11,42	12,08	11,50	12,40	8,88	3,52
15	12,06	11,76	12,18	12,80	13,05	13,85	13,57	12,25	12,25	13,05	13,44	14,48	13,01	14,48	11,76	2,72
16	14,30	14,04	13,75	14,15	14,74	14,86	13,70	13,48	12,65	12,99	13,23	13,89	13,84	14,92	12,65	2,27
17	13,80	13,68	14,20	14,69	12,96	11,38	11,97	11,44	12,08	12,45	12,95	13,14	12,86	14,69	11,38	3,31
18	13,10	12,72	11,94	10,75	10,71	9,83	9,83	11,19	11,61	11,35	12,85	7,65	11,03	13,10	6,22	6,88
19	6,52	7,96	8,50	8,53	10,34	13,00	11,71	10,17	9,39	10,62	10,02	12,20	10,04	13,00	6,52	6,48
20	13,53	13,38	13,42	13,68	13,21	15,08	14,82	13,02	12,22	12,93	12,75	12,51	13,39	15,08	12,22	2,86
21	12,63	12,61	12,57	12,53	12,72	13,42	11,45	10,73	9,87	11,58	12,13	12,67	12,17	13,95	9,87	4,08
22	12,48	12,54	12,63	12,90	12,19	13,44	13,27	11,45	10,49	10,22	11,35	12,23	12,14	14,09	9,77	4,32
23	12,52	12,72	13,36	13,86	13,08	12,41	11,14	11,48	10,80	10,80	12,20	13,29	12,36	14,05	10,23	3,82
24	13,68	13,53	12,67	13,16	15,61	16,08	15,52	16,07	16,13	16,62	16,85	16,26	15,21	16,85	12,67	4,18
25	15,36	15,14	14,69	14,72	13,49	13,22	12,38	12,41	11,70	12,28	12,49	13,41	13,43	15,36	11,70	3,66
26	13,17	13,32	13,59	14,05	14,64	14,68	15,62	15,12	15,16	15,92	15,93	16,40	14,98	16,59	13,17	3,42
27	16,10	16,32	15,53	16,59	16,16	16,33	15,01	14,83	12,69	11,39	11,26	11,74	14,42	16,70	11,26	5,44
28	11,68	11,41	11,41	11,40	11,14	13,30	12,54	12,83	10,80	10,25	10,82	12,31	11,69	13,30	10,25	3,05
29	12,55	12,69	12,72	12,78	12,53	12,41	11,94	9,25	11,40	13,59	12,72	13,50	12,27	13,59	9,25	4,34
30	13,35	13,29	13,16	12,91	13,20	13,42	12,20	11,94	10,98	11,50	11,48	13,00	12,56	13,76	10,97	2,79
31	12,67	12,06	12,00	12,00	11,35	11,32	9,80	8,33	10,41	12,31	12,81	13,26	11,57	13,29	8,19	5,10
Médias das décadas	1. ^a 12,12	11,63	11,56	11,58	11,78	11,96	10,86	9,88	10,98	11,42	12,06	12,80	11,69	13,64	9,88	3,75
	2. ^a 12,31	12,26	12,24	12,33	12,40	12,76	12,42	12,82	11,49	11,73	12,27	12,38	12,23	13,77	10,25	3,52
	3. ^a 13,29	13,24	13,12	13,35	13,28	13,64	12,81	12,22	11,86	12,40	12,73	13,46	12,98	14,68	10,67	4,02
Médias do mês	12,60	12,40	12,33	12,45	12,51	12,81	12,05	11,66	11,45	11,87	12,37	12,90	12,32	14,05	10,28	3,77

Extremas do mês { Máxima..... 16,85 no dia 24 às 9^h p.
 { Mínima..... 6,22 » 18 à M. N.
 { Variação..... 10,63

HUMIDADE RELATIVA — ESTADO DE SATURAÇÃO = 100

JULHO — 1915	1 ^h	3 ^h	5 ^h	7 ^h	9 ^h	11 ^h	1 ^h	3 ^h	5 ^h	7 ^h	9 ^h	11 ^h	Média diurna	Máxima absoluta	Minima absoluta	Varia- ção maxima
	A. M.						P. M.									
1	96,7	98,8	96,7	83,9	80,1	64,6	61,8	60,0	60,9	65,2	71,7	83,0	76,70	99,9	59,7	40,2
2	56,3	40,0	47,5	45,5	35,6	30,8	23,0	23,6	19,6	33,2	47,7	61,8	39,95	66,2	19,0	47,2
3	51,0	40,5	48,0	42,2	39,8	29,1	22,3	27,0	27,3	50,6	72,7	96,9	44,46	96,9	22,3	74,6
4	86,8	87,8	84,6	78,2	73,7	55,9	56,6	55,6	56,7	69,3	83,3	89,6	73,61	95,6	53,8	41,8
5	94,5	95,5	96,7	93,4	81,7	77,9	46,0	43,6	46,3	65,1	79,2	92,7	76,09	96,7	41,4	55,3
6	94,7	98,7	96,8	94,5	74,4	55,2	44,2	37,7	48,7	55,4	83,3	90,9	73,23	98,7	37,7	61,0
7	93,8	94,8	92,9	90,8	80,0	68,1	53,5	43,9	52,2	63,4	77,6	85,1	75,22	94,8	43,9	50,9
8	90,0	92,0	91,9	90,9	76,2	57,6	51,1	47,7	47,6	65,4	75,8	91,1	73,99	94,4	47,3	47,1
9	96,3	97,4	97,4	95,2	81,2	63,9	51,7	55,9	58,7	73,0	84,5	87,3	78,77	98,6	54,7	43,9
10	90,3	90,3	90,3	82,6	71,9	62,7	52,5	55,0	58,8	69,5	82,4	87,3	74,77	92,5	50,1	42,4
11	86,1	81,1	83,4	79,5	72,6	68,1	55,3	52,9	54,0	65,4	79,1	88,3	72,55	93,4	52,9	40,5
12	97,8	98,9	97,8	93,5	80,6	72,6	64,7	64,5	56,5	62,9	80,4	89,9	79,32	100,0	56,5	43,5
13	95,9	99,0	99,1	95,7	93,7	77,0	71,4	64,9	72,6	72,8	87,2	95,5	86,47	99,1	64,9	34,2
14	97,9	98,9	100,0	93,3	79,0	65,8	55,0	50,4	44,6	55,8	79,7	90,3	76,45	100,0	44,6	55,4
15	95,5	94,4	93,5	87,7	72,8	71,3	65,8	55,5	55,5	70,6	84,3	97,9	78,92	97,9	53,7	44,2
16	97,9	98,0	99,7	88,7	77,7	69,8	57,5	58,9	58,9	87,3	83,5	93,9	80,52	100,0	55,6	44,4
17	93,8	94,8	99,1	96,8	75,0	54,5	53,6	51,8	59,2	69,5	78,2	88,8	71,98	100,0	51,8	48,2
18	95,5	98,8	89,3	59,5	48,0	36,9	28,9	30,4	32,8	40,4	56,1	29,4	53,39	100,0	24,2	75,8
19	25,2	34,4	38,8	34,1	36,6	35,5	27,6	26,0	26,6	36,9	43,8	71,4	37,79	79,7	24,6	55,1
20	90,9	95,8	99,7	100,0	80,8	68,8	53,9	41,9	39,6	56,2	71,1	80,4	73,41	100,0	39,6	60,4
21	86,5	91,4	93,4	87,4	74,0	58,4	42,5	38,2	38,4	59,3	79,9	92,1	71,15	93,4	38,2	55,2
22	94,6	95,7	100,0	97,8	84,5	74,4	53,5	42,5	42,0	57,0	75,2	90,4	76,45	100,0	37,4	62,6
23	96,6	94,5	98,7	94,9	80,0	61,9	52,0	53,9	55,0	64,0	79,9	89,8	76,91	99,0	51,2	47,8
24	94,8	96,8	88,4	85,1	96,2	94,2	81,8	85,3	90,5	94,9	99,9	100,0	92,31	100,0	80,2	19,8
25	99,9	97,8	99,9	98,9	86,2	77,5	62,6	56,2	50,3	69,2	77,8	91,8	80,97	99,9	50,3	49,6
26	90,7	91,8	91,3	88,1	75,4	67,8	62,5	55,0	66,2	84,5	90,5	96,1	81,23	99,0	55,0	44,0
27	96,1	97,9	93,2	99,0	92,3	90,5	82,7	74,0	72,4	73,7	79,6	91,2	87,43	100,0	70,0	30,0
28	94,4	95,1	95,1	83,7	61,4	57,2	47,0	48,1	44,5	50,8	64,2	86,4	69,04	98,6	44,5	54,1
29	90,4	91,4	94,5	94,9	82,1	61,9	50,1	37,0	49,8	75,3	82,3	94,8	75,30	97,7	37,0	60,7
30	93,7	95,7	96,6	92,4	78,3	58,4	47,1	47,8	48,3	61,7	73,8	96,6	74,60	96,6	46,1	50,5
31	92,3	91,4	90,4	90,4	75,2	63,5	44,4	36,2	48,1	70,8	82,4	93,7	73,54	93,7	36,2	57,5
Médias das décadas	1. ^a 85,04	83,58	84,28	79,72	69,46	56,58	46,27	45,00	47,68	61,01	75,82	86,57	68,68	93,43	42,99	50,44
	2. ^a 87,65	89,44	90,04	82,88	71,68	62,03	53,37	49,72	50,03	61,78	74,34	82,58	71,08	97,01	46,84	50,17
	3. ^a 93,64	94,50	94,68	92,05	80,51	69,61	56,93	52,20	55,04	69,20	80,50	92,99	78,08	97,99	49,64	48,34
Médias do mês	88,93	89,33	89,82	85,12	74,10	62,96	52,34	49,08	51,05	64,16	77,00	87,56	72,79	96,20	46,59	49,61

Extremas do mês { Máxima..... 100,0 nos dias 12, 14, 16, 17, 18, 20, 22, 24 e 27 a diferentes horas. a. e p.
 { Mínima..... 19,0 no dia 2 às 4^h p.
 { Variação..... 81,0.

DIRECÇÃO DO VENTO E CHUVA

JULHO 1915	Rumos predominantes												Chuva em milímetros
	0 ás 2 A. M.	2 ás 4	4 ás 6	6 ás 8	8 ás 10	10 ás 12	12 ás 2 P. M.	2 ás 4	4 ás 6	6 ás 8	8 ás 10	10 ás 12	
1	NW.	NNW.	NW.	NNW.	NW.	WNW.	WNW.	NNW.	NW.	NNW.	N.	SW.	0,0
2	V.	E.	ENE.	E.	V.	ESE.	V.	V.	NNW.	NNW.	NNW.	C.	0,0
3	V.	ESE.	V.	SE.	SE.	WSW.	WNW.	NW.	WNW.	NW.	NW.	NW.	0,0
4	NW.	NNW.	NNW.	NNW.	WNW.	WNW.	WNW.	WNW.	NW.	WNW.	WNW.	WNW.	0,0
5	C.	C.	SSE.	SSE.	WNW.	WNW.	WNW.	WNW.	WNW.	WNW.	NW.	NW.	0,0
6	NW.	NW.	NW.	NW.	NNW.	NNW.	NW.	NW.	NW.	NW.	NW.	NNW.	0,0
7	NNW.	NNW.	NW.	NNW.	NW.	WNW.	NW.	WNW.	NW.	NW.	NW.	NW.	0,0
8	C.	C.	C.	C.	WNW.	WNW.	WNW.	WNW.	WNW.	WNW.	WNW.	WNW.	0,0
9	C.	WNW.	WNW.	WNW.	WNW.	WNW.	WNW.	WNW.	WNW.	NW.	NW.	NNW.	0,0
10	WNW.	NW.	WNW.	WSW.	WNW.	WNW.	W.	WNW.	WNW.	WNW.	WNW.	W.	0,0
11	NW.	NE.	ESE.	NE.	W.	WNW.	WNW.	WNW.	WNW.	NW.	NW.	NW.	0,0
12	NW.	NNW.	ESE.	WNW.	WNW.	WNW.	WNW.	WNW.	WNW.	WNW.	NW.	V.	0,4
13	S.	WNW.	W.	WNW.	WNW.	NW.	NW.	NW.	NW.	WNW.	WNW.	WNW.	1,4
14	NW.	NW.	NW.	NNW.	NW.	WNW.	NW.	NW.	NW.	NW.	NW.	NW.	0,0
15	C.	C.	SE.	SE.	WNW.	WNW.	NW.	NW.	NW.	NW.	NW.	NNW.	0,0
16	NNW.	NNW.	N.	N.	NNW.	NW.	WNW.	NW.	NW.	NW.	NW.	NW.	0,0
17	NW.	NW.	NW.	NW.	NNW.	NNW.	NW.	NW.	NNW.	NW.	NW.	NNW.	0,0
18	C.	WSW.	WNW.	ENE.	E.	NE.	NNE.	NNE.	NNW.	NNW.	NNW.	V.	0,0
19	E.	V.	V.	WSW.	ESE.	SSE.	WNW.	NW.	NW.	NW.	NW.	NW.	0,0
20	NW.	NW.	NW.	SSW.	WNW.	WNW.	WNW.	WNW.	WNW.	NW.	NW.	NW.	0,0
21	NW.	C.	C.	C.	WNW.	WNW.	WNW.	WNW.	WNW.	NW.	NW.	NW.	0,0
22	C.	C.	C.	NNW.	WNW.	WNW.	WNW.	WNW.	WNW.	NW.	NW.	NW.	0,0
23	NW.	S.	C.	C.	NNW.	NW.	NW.	WNW.	NW.	NW.	NW.	NW.	0,0
24	NW.	C.	NNW.	NNW.	WSW.	WSW.	WNW.	WNW.	WNW.	WNW.	W.	WNW.	1,9
25	NW.	WNW.	WNW.	WNW.	NNW.	WNW.	WNW.	WNW.	WNW.	WNW.	WNW.	NNE.	0,7
26	ESE.	NE.	E.	SE.	SSE.	WNW.	WNW.	WNW.	WNW.	WNW.	WNW.	WNW.	0,0
27	WNW.	NW.	ENE.	NNW.	NNW.	NNW.	NNW.	NW.	NW.	NW.	NNW.	NNW.	1,2
28	NNW.	NNW.	NNW.	V.	WNW.	V.	WNW.	WNW.	WNW.	WNW.	WNW.	WNW.	0,0
29	WNW.	C.	C.	WNW.	WNW.	WNW.	WNW.	WNW.	WNW.	WNW.	WNW.	WNW.	0,0
30	C.	SSE.	S.	C.	NW.	WNW.	WNW.	WNW.	NW.	WNW.	WNW.	NW.	0,0
31	NW.	NNW.	NW.	NNW.	NW.	NNW.	WNW.	WNW.	NW.	NW.	NW.	NW.	0,0

Frequência do vento

	N.	NNE.	NE.	ENE.	E.	ESE.	SE.	SSE.	S.	SSW.	SW.	WSW.	W.	WNW.	NW.	NNW.	V.	C.	Chuva em mili- metros
Primeira década ...	1	0	0	1	2	2	2	2	0	0	1	2	2	43	31	17	6	8	0,0
Segunda » ...	2	2	3	1	2	3	2	1	1	1	0	2	2	28	50	13	4	3	1,8
Terceira » ...	0	1	1	1	1	1	1	2	2	0	0	2	1	57	30	17	2	13	3,8
Mês	3	3	4	3	5	7	5	5	3	1	1	6	5	128	111	47	12	24	5,6

Elementos médios e chuva total correspondentes a cada rumo

	N.	NNE.	NE.	ENE.	E.	ESE.	SE.	SSE.	S.	SSW.	SW.	WSW.	W.	WNW.	NW.	NNW.	V.	C.
Pressão atmosf. ...	—	—	—	—	—	—	—	—	—	—	—	—	—	750,52	751,06	—	—	—
Temperatura	—	—	—	—	—	—	—	—	—	—	—	—	—	19,24	19,23	—	—	—
T. do vap. atmosf. ..	—	—	—	—	—	—	—	—	—	—	—	—	—	12,36	12,11	—	—	—
Humidade relativa.	—	—	—	—	—	—	—	—	—	—	—	—	—	76,33	74,55	—	—	—
Quantidade de nuv.	—	—	—	—	—	—	—	—	—	—	—	—	—	4,3	1,8	—	—	—
Velocid. do vento..	—	—	—	—	—	—	—	—	—	—	—	—	—	11,1	14,5	—	—	—
Chuva total.....	0,0	0,0	0,0	0,0	0,0	0,4	0,4	0,0	0,1	0,0	0,0	0,8	0,7	2,9	0,0	0,3	0,0	0,0

VELOCIDADE DO VENTO

JULHO 1915	Quilómetros por hora																								Média diurna	Máxima diurna
	1 ^h AM.	2	3	4	5	6	7	8	9	10	11	12	1 ^h P. M.	2	3	4	5	6	7	8	9	10	11	12		
	1	11	10	9	8	5	1	2	8	11	11	14	17	19	27	26	26	24	28	23	8	5	1	2		
2	6	7	23	15	20	22	17	13	10	10	13	9	6	6	6	11	23	30	26	10	4	3	0	1	12,1	30
3	5	4	5	17	12	5	9	8	9	16	8	6	11	20	29	25	21	17	19	13	14	8	9	14	12,7	29
4	15	15	11	11	13	14	16	11	9	8	10	11	19	24	27	25	26	22	18	15	10	5	2	0	14,0	27
5	0	0	0	0	5	3	1	1	5	7	8	12	19	20	20	22	22	21	19	14	9	11	5	5	9,5	22
6	3	3	3	5	5	3	2	0	7	11	17	24	30	25	25	30	33	35	27	22	21	12	20	13	15,7	35
7	12	18	15	14	13	13	15	14	15	17	13	18	26	26	26	32	31	28	21	16	13	9	7	5	17,4	32
8	0	0	0	0	0	0	0	1	5	11	13	19	22	23	23	27	24	22	17	15	10	9	2	2	10,2	27
9	0	0	2	1	1	5	7	3	5	7	13	18	21	29	28	28	26	23	21	22	16	16	6	5	12,6	29
10	8	6	2	6	1	7	4	4	10	8	12	16	17	20	22	21	24	23	17	17	13	5	3	3	11,2	24
11	4	3	2	3	7	3	1	3	4	6	6	10	15	15	17	23	18	17	14	15	8	6	4	3	8,6	23
12	5	5	3	5	2	3	1	4	5	9	13	22	28	30	27	16	14	19	14	12	6	2	3	4	10,5	30
13	7	0	5	0	5	7	11	16	16	11	11	11	18	25	22	23	22	20	25	18	22	13	2	2	13,0	25
14	3	8	5	4	8	4	3	8	9	10	16	15	20	27	28	30	27	23	26	18	11	5	3	0	13,0	30
15	0	0	0	1	2	1	2	7	3	10	13	16	20	23	27	26	24	29	23	27	20	10	11	5	12,5	29
16	10	4	9	3	3	3	5	10	16	13	17	13	19	29	25	25	29	24	21	15	10	9	2	2	13,2	29
17	2	4	2	2	6	1	1	6	16	17	21	23	25	27	31	31	35	31	30	17	6	7	6	2	14,5	35
18	0	0	2	4	9	6	10	18	14	16	16	17	16	12	13	10	20	25	25	20	6	6	7	12	11,8	25
19	19	9	7	6	7	7	5	6	12	14	9	5	8	20	28	26	21	19	11	13	6	11	11	6	11,9	28
20	6	1	1	4	6	1	1	1	4	8	8	12	16	20	24	23	21	17	17	15	12	5	6	4	9,7	24
21	2	0	0	1	0	0	0	5	5	10	13	17	20	20	23	24	20	21	17	13	12	8	5	4	10,0	24
22	0	0	0	0	0	1	1	1	6	10	9	10	16	17	19	21	22	24	19	17	15	11	4	5	9,5	24
23	2	4	4	2	0	0	0	5	12	11	20	26	28	27	31	32	27	27	28	17	12	6	2	2	13,5	32
24	2	6	0	2	5	6	3	3	9	5	13	16	20	26	25	20	20	22	19	18	16	17	14	13	12,5	26
25	13	8	5	4	11	5	8	9	9	12	9	11	13	14	16	21	22	23	20	14	9	1	1	0	10,7	23
26	6	2	2	0	2	2	1	4	4	4	7	11	12	20	18	27	28	15	18	14	13	6	5	8	9,5	28
27	1	2	4	5	5	6	6	14	11	13	14	16	21	20	25	27	30	28	27	15	11	8	11	11	11,6	25
28	13	14	13	15	7	9	6	2	5	8	4	6	20	22	22	25	21	19	11	10	8	12	6	1	11,6	25
29	2	1	0	0	0	6	1	1	4	9	12	11	14	24	22	23	24	25	17	9	9	8	4	1	9,5	25
30	0	4	7	3	1	0	0	9	13	11	16	16	23	30	31	30	25	22	17	11	11	11	9	6	12,7	31
31	8	7	7	8	9	11	6	9	10	14	11	17	18	22	25	27	23	26	20	14	9	5	5	1	13,0	27

Médias das décadas e do mês

1.ª década	6,0	6,3	7,0	7,7	7,5	7,3	7,3	6,3	8,6	10,6	12,1	15,0	19,0	22,0	23,2	24,7	25,4	24,9	20,8	15,2	11,5	7,9	5,6	5,7	12,8	28,3
2.ª "	5,6	3,4	3,6	3,2	5,5	3,6	4,0	7,9	9,9	11,4	13,0	14,4	18,5	22,8	24,2	23,3	23,1	22,4	20,6	17,0	10,7	7,4	5,5	4,0	11,9	27,8
3.ª "	4,5	4,4	3,8	3,6	3,6	4,2	2,9	5,6	8,0	9,7	11,6	14,3	18,6	22,0	23,4	25,2	23,8	22,9	19,4	13,8	11,4	8,5	6,0	4,7	11,5	26,8
Mês.....	5,3	4,7	4,8	4,8	5,5	5,0	4,7	6,6	8,8	10,5	12,2	14,5	18,7	22,2	23,6	24,4	24,1	23,4	20,2	15,3	11,2	7,9	5,7	4,8	12,0	27,6

	Quilómetros percorridos	Velocidade média	Velocidade máxima	Ventos predominantes
1.ª década	3:076	12,8	35 quilómetros (NW)	no dia 6
2.ª "	2:850	11,9	35 " (NNW)	" 17
3.ª "	3:035	11,5	32 " (NW)	" 23
Mês.....	8:961	12,0	35 " (NW-NNW)	" 6 e 17

Dias de vento fraco 17 | Dias de vento moderado..... 14

Dia mais ventoso 7 | Dia menos ventoso..... 11

QUADRO COMPLEMENTAR

JULHO — 1915	Temperaturas limites em graus centesimais				Chuva em milim.	Evaporação em milim.	Quantidade de nuvens			
	Máxima		Mínima				9 horas a. m.		Meio dia	
	Ao sol	Na relva	Na relva	No espelho parabólico			0 a 10	Configuração	0 a 10	Configuração
1	55,2	40,4	12,0	12,1	0,0	8,6	2,0	Cu.	4,0	Cu.
2	58,0	39,6	13,5	15,1	0,0	9,2	0,0	—	0,0	—
3	68,2	47,8	13,0	15,0	0,0	12,2	0,0	—	0,0	—
4	51,7	36,2	14,0	14,3	0,0	12,5	10,0	Cu.	0,0	—
5	52,2	39,3	11,0	11,4	0,0	8,4	0,0	—	0,0	—
6	50,4	35,5	12,6	12,8	0,0	8,4	0,5	Ci.-Cu., Cu.	0,0	—
7	51,6	40,1	14,8	15,6	0,0	9,0	10,0	Cu., c.	0,5	Cu.
8	51,6	37,5	9,3	9,4	0,0	7,2	0,0	—	0,0	—
9	47,6	37,0	9,9	9,7	0,0	8,0	4,0	Cu.	0,0	—
10	50,5	36,2	12,0	12,0	0,0	7,4	10,0	Cu., Nb., Cu.-Nb., c.	5,0	Cu., dispersos.
11	50,5	39,2	11,0	11,0	0,0	7,0	8,0	Cu., Cu.-Nb.	0,5	Cu., dispersos.
12	51,6	37,0	12,3	11,7	0,0	7,5	9,0	Ci., Ci.-Cu., Cu.	3,0	Ci.-Cu., Cu.
13	45,5	31,1	14,0	(14,6)	1,8	5,6	10,0	Nb., Cu.-Nb.	10,0	Cu.
14	56,1	37,8	11,0	11,1	0,0	3,9	1,0	Ci., Ci.-Cu.	1,0	Cu.
15	53,7	40,3	10,4	11,0	0,0	7,7	10,0	St.-Cu., Cu., Cu.-Nb., c.	8,0	Cu.
16	54,2	40,3	11,8	13,1	0,0	5,4	6,0	Cu.	2,0	Cu.
17	54,2	39,4	13,1	13,4	0,2	8,0	3,0	Cu.	7,0	Cu.
18	57,9	45,4	11,1	12,0	0,0	8,0	0,0	—	0,0	—
19	59,0	41,5	18,0	19,2	0,0	12,2	0,0	—	0,0	—
20	54,1	42,8	11,7	12,3	0,0	13,5	0,0	—	0,0	—
21	52,9	37,0	11,2	11,5	0,0	9,4	0,0	—	0,0	—
22	52,2	40,6	10,6	11,4	0,0	8,4	10,0	Nevoeiro.	0,0	—
23	52,1	33,2	11,0	11,6	0,0	6,8	9,0	Ci., Ci.-Cu., Cu.	10,0	Ci., Ci.-Cu., Cu.
24	34,7	24,0	12,5	13,1	0,0	5,7	10,0	Nb.	10,0	Cu., Cu.-Nb.
25	51,1	38,8	17,0	(17,0)	2,6	1,9	10,0	Cu., Cu.-Nb.	10,0	Cu.
26	52,1	42,8	12,9	12,9	0,0	6,4	10,0	Cu., Nb., Cu.-Nb., c.	1,0	Ci., Ci.-Cu., Cu.
27	47,5	36,0	16,0	(16,6)	1,2	6,8	10,0	Cu., Nb., Cu.-Nb.	10,0	Cu., Cu.-Nb.
28	53,7	39,8	10,3	11,1	0,0	3,0	7,0	Ci., Ci.-Cu., Ci.-St.	10,0	Ci., Ci.-Cu., Cu., St.-Cu.
29	51,8	34,0	11,4	12,1	0,0	8,6	2,0	Ci., Ci.-Cu., Ci.-St.	2,0	Ci., Ci.-Cu., Cu.
30	54,3	40,5	13,5	13,0	0,0	8,8	0,0	Ci.-Cu.	0,0	—
31	51,6	40,8	12,9	12,6	0,0	10,2	2,0	Cu.	0,0	—
Médias das décadas	1. ^a 52,70	38,96	12,21	12,74	—	9,1	3,6		0,9	
	2. ^a 53,68	39,48	12,44	12,94	—	7,9	4,7		3,1	
	3. ^a 50,55	37,05	12,66	12,99	—	6,9	6,4		4,8	
Médias do mês	52,25	38,45	12,45	12,89	—	7,9	5,0		3,0	

Extremas do mês	Temperaturas				Chuva	Evaporação
	Maxima:	ao sol.....	na relva....	no dia		
	Minima:	no espelho...	na relva...	no dia		

Extremas do mês { Maxima: ao sol..... 59,0 no dia 19; na relva.... 47,8 no dia 3; 2,6 no dia 25

{ Minima: no espelho... 9,4 » » 8; na relva... 9,3 » » 8; 13,5 no dia 20.

..... 4,9 » » 25.

QUADRO COMPLEMENTAR

Quantidade de nuvens							JULHO 1915	
3 horas p. m.		6 horas p. m.		9 horas p. m.		0 a 10		
0 a 10	Configuração	0 a 10	Configuração	0 a 10	Configuração			
1,0	Cu.	0,0	—	0,0	—	1		
0,0	—	0,0	—	0,0	—	2		
0,0	—	0,0	—	0,0	—	3		
0,0	—	0,0	—	0,0	—	4		
0,0	—	0,0	—	0,0	—	5		
0,5	Ci.-St.	0,5	Ci., Ci.-Cu.	0,0	—	6		
0,0	—	0,0	Ci.-Cu., a NW.	0,0	—	7		
0,0	—	0,0	—	0,0	—	8		
1,0	Ci.	5,0	Cu., Cu.-Nb.	10,0	Cu., Cu.-Nb.	9		
1,0	Cu., dispersos.	4,0	Cu., Nb., Cu.-Nb.	0,5	Cu.	10		
0,0	—	0,0	—	0,0	Ci.-Cu., Cu., Cu.-Nb.	11		
8,0	Ci.-Cu., Cu., Cu.-Nb.	7,0	Ci.-Cu., Cu., Cu.-Nb.	10,0	Cu.	12		
9,0	Cu.	9,0	Cu., Cu.-Nb.	3,0	—	13		
0,5	Ci.-Cu.	0,0	Ci.-Cu., a N.	0,0	—	14		
4,0	Cu.	0,5	Cu.	0,0	—	15		
1,0	Cu.	2,0	Cu.	0,0	—	16		
0,5	Cu.	0,0	—	0,0	—	17		
0,0	—	0,0	—	0,0	—	18		
0,0	—	0,0	—	0,0	—	19		
0,0	—	0,0	—	0,0	—	20		
1,0	Ci.	3,0	Ci.	0,0	—	21		
0,0	Ci.	0,0	Ci.	0,0	—	22		
8,0	Ci., Ci.-Cu., Cu.	0,5	Ci., Ci.-Cu.	0,0	—	23		
10,0	Cu., Cu.-Nb.	10,0	Cu., Nb., Cu.-Nb.	10,0	Nb.	24		
2,9	Cu.	0,0	Cu.	0,0	Ci.-St., a ESE.	25		
1,0	Ci.-Cu., Cu.	9,0	Cu., St., Cu.-Nb.	10,0	Cu., Nb., Cu.-Nb.	26		
10,0	Ci., Ci.-Cu., Cu., c.	8,0	Ci., Cu., St., Ci.-Cu., Ci.-St.	8,0	Ci., Ci.-Cu., Cu., St.-Cu.	27		
9,0	Ci., Ci.-Cu., Cu., Cu.-Nb.	8,0	Ci., Cu., St., Ci.-Cu., Ci.-St., St.-Cu.	5,0	Ci., Ci.-Cu., Cu.	28		
0,0	—	1,0	Ci., Ci.-Cu.	7,0	Ci., Ci.-Cu., Cu.	29		
0,0	—	0,0	—	0,0	—	30		
0,0	—	0,0	St.-Cu., a NW.	0,0	—	31		
				Total da	Chuva	Evap.	Num. de dias	
0,3		0,9		1,0	1.ª década	0,0	90,9	limpos 12
2,3		1,8		1,3	2.ª " "	2,0	78,8	de nuv. 17
3,7		3,6		3,6	3.ª " "	3,8	76,0	cob. 2
2,2		2,2		2,0	Mês	5,8	245,7	

Dias em que houve chuva ou chuvisco ☉. 12, 13, 24, 25 e 27.
 » nevoeiro ☁ 20 e 22.
 » orvalho ◡ 17.

Dias em que houve relampagos ⚡ 10.
 » trovoada ⚡ 27.

BRILHO DO SOL

Registrador Jordan

JULHO 1915	5 ás 6	6 ás 7	7 ás 8	8 ás 9	9 ás 10	10 ás 11	11 ás 12	12 A 1	1 ás 2	2 ás 3	3 ás 4	4 ás 5	5 ás 6	6 ás 7	Total
	A. M.							P. M.							
	h m	h m	h m	h m	h m	h m	h m	h m	h m	h m	h m	h m	h m	h m	h m
1	1	1	1	1	1	1	1	1	1	1	1	1	1	0 30	13 30
2	1	1	1	1	1	1	1	1	1	1	1	1	1	0 45	13 45
3	1	1	1	1	1	1	1	1	1	1	1	1	1	0 30	13 30
4	—	—	—	0 50	1	1	1	1	1	1	1	1	1	0 30	10 20
5	—	—	—	0 15	1	1	1	1	1	1	1	1	1	0 30	9 45
6	—	—	0 15	1	1	1	1	1	1	1	1	1	1	0 30	10 45
7	—	—	—	1	1	1	1	1	1	1	1	1	1	0 15	10 15
8	—	—	1	1	1	1	1	1	1	1	1	1	1	0 15	11 15
9	—	—	0 20	1	1	1	1	1	1	1	1	1	1	0 15	10 35
10	—	—	—	0 45	1	1	1	1	1	1	1	1	1	0 12	9 57
11	—	0 7	0 50	0 42	0 43	0 55	1	1	1	1	1	1	1	0 15	10 32
12	—	0 3	0 45	1	1	0 30	1	1	1	0 25	1	1	1	—	9 43
13	—	—	—	—	—	—	—	0 15	0 40	0 36	0 30	—	0 30	0 15	2 46
14	—	0 45	1	1	1	1	1	1	1	1	1	1	1	0 15	12 0
15	—	0 45	1	0 43	0 15	0 28	0 32	0 30	1	1	1	1	1	0 15	9 28
16	—	0 35	1	1	1	1	1	1	1	1	1	1	1	0 15	11 50
17	—	0 20	0 15	0 50	1	1	0 45	1	1	1	1	1	1	0 15	10 25
18	1	1	1	1	1	1	1	1	1	1	1	1	1	0 15	13 15
19	1	1	1	1	1	1	1	1	1	1	1	1	1	0 15	13 15
20	—	—	—	1	1	1	1	1	1	1	1	1	1	0 15	10 15
21	0 15	1	1	1	1	1	1	1	1	1	1	1	1	—	12 15
22	—	—	—	0 45	1	0 55	1	1	1	1	1	1	1	0 15	9 55
23	—	—	—	0 15	1	1	1	1	1	1	1	1	1	0 15	9 30
24	—	—	—	—	—	—	—	—	—	—	—	—	—	—	0 0
25	—	—	—	—	—	—	—	0 45	1	1	1	1	1	0 15	6 0
26	—	—	1	0 15	—	0 45	0 15	1	1	1	1	0 45	—	—	7 0
27	—	—	0 30	0 15	—	—	0 7	0 3	0 45	0 50	0 55	0 30	—	—	3 55
28	0 7	0 45	1	1	1	1	1	1	1	1	1	1	1	0 15	12 7
29	—	—	—	0 45	1	1	1	1	1	1	1	1	1	0 15	10 0
30	—	0 35	1	1	1	1	1	1	1	1	1	1	1	—	11 35
31	—	—	—	1	1	1	1	1	1	1	1	1	1	—	10 0
Total	5 22	9 55	15 55	23 20	24 58	25 33	25 39	27 33	29 25	28 51	29 25	28 15	27 30	7 42	309 23

JULHO DE 1915

Estado geral do tempo e notas

Dia	Tempo e notas
1	Poucas nuvens; bom tempo.
2 e 3	Limpo; tempo quente.
4	Poucas nuvens; coberto até ás 10 ^h a; bom tempo.
5 e 6	Limpo; tempo quente.
7	Poucas nuvens; vento fresco a; bom tempo.
8	Limpo; bom tempo.
9 e 10	Nuvens; < p a SE. em 10; bom tempo.
11	Poucas nuvens; bom tempo.
12	Nuvens; ● 11 ^h p.-M. N; variável.
13	Muitas nuvens; ● 1 ^h -4 ^h , 8 ^h -9 ^h a; ameno.
14	Geralmente limpo; bom tempo.
15	Nuvens; bom tempo.
16 e 17	Poucas nuvens; < a em 17; bom tempo.
18 e 19	Limpo; tempo quente.
20	Limpo; = a; calor.
21	Limpo; bom tempo.
22	Poucas nuvens; = a até ás 9 ^h 30 ^m ; ameno.
23	Nuvens; bom tempo.
24	Coberto; ● 9 ^h -10 ^h a, 7 ^h p.-M. N.; ameno.
25	Nuvens; ● 4 ^h -5 ^h a.; ameno.
26	Nuvens; variavel.
27	Coberto; ● 6 ^h 9 ^h a; < a a N.; variavel.
28	Nuvens; aspeto de trovoada; abafado.
29	Poucas nuvens; bom tempo.
30	Limpo; bom tempo.
31	Geralmente limpo; bom tempo.

PRESSÃO ATMOSFÉRICA EM MILÍMETROS

(reduzida à gravidade normal)

AGOSTO 1915	1 ^h A. M.	3 ^h	5 ^h	7 ^h	9 ^h	11 ^h	1 ^h P. M.	3 ^h	5 ^h	7 ^h	9 ^h	11 ^h	Média diurna	Máxima absoluta	Mínima absoluta	Varição máxima					
1	748,3	747,9	747,6	748,1	749,1	749,1	749,4	749,5	749,9	750,4	750,9	751,1	749,31	751,1	747,6	3,5					
2	51,3	51,0	51,6	52,0	53,0	52,9	53,2	53,3	53,2	53,7	54,5	54,7	52,96	54,7	51,0	3,7					
3	54,7	54,3	54,7	55,2	55,1	54,5	53,9	53,7	53,4	54,0	54,1	54,1	54,27	55,2	53,4	1,8					
4	53,9	53,1	53,0	53,1	52,7	52,1	51,9	51,6	51,3	51,3	52,0	51,9	52,27	53,9	51,2	2,7					
5	51,0	50,3	50,5	50,8	51,0	50,9	50,4	50,2	49,8	50,6	51,9	52,2	50,85	52,4	49,8	2,6					
6	52,0	51,8	51,9	52,0	52,4	52,0	52,0	51,5	51,5	51,8	51,9	51,9	51,89	52,4	51,5	0,9					
7	51,4	50,9	50,5	50,8	51,0	50,8	50,8	50,6	50,3	50,1	51,1	51,4	50,83	51,4	50,1	1,3					
8	51,2	51,3	51,0	51,3	51,6	51,3	51,3	50,9	51,3	51,5	52,3	52,1	51,44	52,3	50,9	1,4					
9	51,3	51,0	51,3	51,7	51,9	52,1	51,6	51,4	50,8	51,3	52,0	51,8	51,54	52,1	50,8	1,3					
10	51,7	51,7	51,7	52,2	52,7	52,4	51,9	51,9	52,2	52,8	53,3	53,3	52,35	53,3	51,6	1,7					
11	753,0	752,5	752,9	752,9	753,1	752,8	752,5	752,6	752,2	753,0	753,4	753,4	752,86	753,4	752,2	1,2					
12	52,5	52,3	52,2	52,5	52,8	52,2	52,1	52,2	52,2	52,5	52,7	52,5	52,37	53,0	52,0	1,0					
13	52,1	52,0	52,0	51,9	52,0	51,5	51,2	51,0	50,7	51,2	51,9	52,3	51,64	52,4	50,6	1,8					
14	51,8	51,5	51,8	52,0	52,3	51,8	51,2	51,0	50,8	51,0	51,5	51,4	51,49	52,3	50,8	1,5					
15	51,0	50,7	50,6	50,7	50,7	50,4	49,8	49,3	48,9	49,1	49,3	49,3	49,94	51,0	48,9	2,1					
16	48,8	48,6	48,7	49,3	49,6	49,3	49,2	48,9	48,8	49,8	50,5	50,3	49,31	50,5	48,6	1,9					
17	49,9	49,3	49,7	50,3	50,9	50,4	50,3	50,1	50,3	50,8	51,5	51,0	50,37	51,5	49,3	2,2					
18	50,1	49,6	49,0	49,2	49,4	49,0	49,2	48,7	48,7	49,0	49,5	49,3	49,19	50,1	48,7	1,4					
19	48,6	48,3	48,3	48,6	48,7	48,7	48,6	47,7	48,2	48,3	48,8	49,1	48,47	49,1	47,7	1,4					
20	48,8	48,6	48,5	49,2	49,6	49,6	49,6	49,4	49,9	50,7	51,6	51,6	49,81	51,6	48,5	3,1					
21	751,6	751,2	751,6	752,0	752,5	752,5	751,9	751,4	751,7	752,2	753,1	753,2	752,13	753,4	751,2	2,2					
22	52,7	52,1	52,1	52,4	52,4	52,4	51,9	51,6	50,9	51,3	51,8	51,8	51,93	52,7	50,9	1,8					
23	50,7	50,5	50,5	50,7	51,2	50,5	49,9	49,5	49,5	49,5	49,9	49,9	50,12	51,2	49,5	1,7					
24	49,3	49,3	49,0	49,1	49,8	49,3	49,2	49,1	49,1	49,3	49,8	49,5	49,26	49,8	48,9	0,9					
25	48,7	48,1	48,8	49,1	49,4	49,0	48,5	48,2	48,5	48,9	49,1	49,2	48,78	49,4	48,0	1,4					
26	49,8	49,6	49,5	49,8	50,0	49,5	48,9	48,5	48,4	48,5	48,7	48,1	49,07	50,1	47,9	2,2					
27	48,9	48,5	48,4	48,5	48,7	48,1	47,5	47,1	47,0	47,3	47,8	47,8	47,95	48,9	47,0	1,9					
28	47,8	47,3	47,3	47,8	47,8	47,3	46,9	46,7	47,1	47,5	48,1	48,1	47,50	48,1	46,7	1,4					
29	48,0	47,8	47,9	48,4	48,7	48,5	47,9	48,0	48,0	48,5	49,4	49,5	48,35	49,5	47,6	1,9					
30	49,1	48,9	49,1	49,6	49,9	50,1	49,8	50,1	50,6	51,1	52,0	52,0	50,27	52,0	48,9	3,1					
31	52,0	51,8	51,8	52,0	53,0	53,0	52,5	52,5	52,5	52,9	53,9	53,8	52,68	54,0	51,8	2,2					
Médias das décadas	1. ^a 2. ^a 3. ^a	751,68 50,66 49,87	751,33 50,34 49,55	751,38 50,37 49,64	751,72 50,66 49,95	752,05 50,91 50,31	751,81 50,57 50,02	751,64 50,37 49,54	751,46 50,09 49,34	751,37 50,07 49,39	751,75 50,54 49,73	752,40 51,07 50,33	752,45 51,02 50,26	751,77 50,54 49,82	752,88 51,49 50,83	750,79 49,73 48,95	2,09 1,76 1,88				
Médias do mês		750,71	750,38	750,44	750,75	751,06	750,77	750,41	750,26	750,25	750,64	751,24	751,21	750,68	751,70	749,79	1,91				
Períodos de cinco dias	30-3	4-8	9-13	14-18	19-23	24-28	29-2	Extremas									Máxima absoluta..	755,2	no dia	3 ás 7 ^h e 8 ^h a.	
Pressão média.....	751,28	751,46	752,15	750,06	750,49	748,51	751,36	do									Mínima	»	.. 746,7	»	28 ás 3 ^h p.
								mês									Varição máxima..	8,5			

TEMPERATURA EM GRAUS CENTESIMAES

AGOSTO — 1915	1 ^h A. M.	3 ^h	5 ^h	7 ^h	9 ^h	11 ^h	1 ^h P. M.	3 ^h	5 ^h	7 ^h	9 ^h	11 ^h	Média diurna	Máxima diurna	Mínima diurna	Varição diurna
1	16,8	17,3	17,9	18,2	17,3	19,6	22,3	21,8	21,5	18,6	17,0	15,7	18,58	23,4	15,5	7,9
2	15,0	14,9	13,9	15,0	18,1	21,0	21,8	22,6	21,5	19,1	17,2	15,4	17,97	23,4	13,5	9,9
3	13,8	13,4	12,5	14,1	18,0	21,0	23,2	22,9	21,5	18,4	16,7	15,2	17,57	24,4	12,3	12,1
4	14,4	13,7	13,3	13,8	19,9	24,7	27,2	26,5	25,0	21,2	18,9	17,5	19,80	28,1	12,9	15,2
5	16,8	15,5	15,7	16,2	19,4	24,7	28,4	28,7	27,4	23,8	20,2	17,8	21,17	29,8	14,9	14,9
6	16,8	16,3	15,3	16,7	21,7	28,0	30,0	30,5	30,0	25,0	21,2	20,3	22,68	32,0	14,4	17,6
7	19,2	17,8	17,2	24,0	26,0	31,8	34,0	35,1	33,0	28,5	23,1	18,9	25,64	36,6	16,4	20,2
8	17,1	16,4	16,1	16,4	17,7	21,9	26,5	28,9	26,1	20,5	17,3	16,4	20,00	30,5	15,5	15,0
9	16,0	15,8	15,6	16,1	17,8	22,0	27,1	27,6	25,5	22,4	18,5	16,5	20,06	29,3	15,1	14,2
10	14,7	15,1	15,1	15,1	17,7	23,8	27,9	27,5	25,7	21,1	18,7	17,9	20,18	29,7	13,9	15,8
11	17,3	17,6	17,4	18,0	20,4	23,7	24,8	24,7	23,7	19,8	17,7	17,0	20,18	25,7	16,4	9,3
12	17,1	16,7	16,4	16,8	19,3	23,1	24,5	24,0	23,2	19,9	18,3	18,0	19,84	25,5	15,7	9,8
13	16,9	16,4	15,8	17,1	21,3	24,8	25,5	26,0	25,5	20,8	18,5	17,5	20,47	27,0	15,3	11,7
14	16,5	15,9	16,1	16,8	20,2	25,1	26,7	26,6	24,6	22,0	19,9	18,9	20,82	28,1	15,3	12,8
15	18,2	17,6	18,2	18,0	20,5	24,1	26,3	26,8	25,4	22,3	20,1	18,5	21,28	27,5	17,1	10,4
16	18,5	18,1	17,8	17,8	19,9	22,8	26,9	27,1	26,2	20,9	18,7	18,3	21,00	28,4	17,4	11,0
17	17,7	17,5	17,7	17,6	19,9	24,0	25,5	25,1	23,7	21,0	19,7	18,8	20,71	26,5	17,0	9,5
18	18,8	18,6	18,0	18,6	20,9	23,0	22,9	24,2	23,5	21,1	19,8	18,9	20,75	26,0	17,9	8,1
19	17,9	18,1	18,2	18,9	20,6	20,4	22,9	23,5	22,4	20,4	19,5	18,7	20,09	24,6	17,9	6,7
20	17,5	16,5	15,7	17,0	20,1	22,6	23,8	25,2	23,5	20,5	19,0	18,3	19,96	26,4	15,4	11,0
21	17,9	17,6	17,6	17,9	19,7	22,2	25,1	26,9	26,3	22,4	19,2	18,3	20,90	28,2	17,1	11,1
22	17,1	15,6	15,2	16,2	20,4	27,0	30,0	31,3	28,8	25,1	22,9	20,9	22,63	32,9	14,7	18,2
23	18,1	17,1	16,8	19,0	26,1	31,0	34,0	33,5	33,0	28,8	25,3	23,3	25,68	36,5	16,5	20,0
24	20,5	19,2	18,3	20,0	26,1	32,0	31,0	30,4	30,0	26,5	23,1	21,8	24,96	35,2	17,9	17,3
25	20,0	19,5	17,7	18,6	19,8	23,3	28,5	27,4	25,4	21,7	21,1	20,2	22,06	30,5	16,7	13,8
26	19,8	19,5	19,6	19,3	21,4	23,0	23,9	23,5	23,0	21,0	20,1	19,8	21,17	25,6	18,8	6,8
27	19,5	19,4	19,1	19,4	21,0	23,6	24,2	24,5	23,5	20,9	19,4	19,1	21,15	25,5	18,5	7,0
28	18,1	17,6	17,5	18,0	20,5	23,2	25,7	25,5	24,0	21,2	19,7	19,2	20,90	26,8	16,7	10,1
29	18,5	16,9	15,8	16,0	19,4	23,3	26,0	26,0	25,8	21,3	19,5	19,5	20,70	27,5	15,4	12,1
30	19,5	19,5	19,2	19,3	20,9	23,7	26,0	24,9	23,0	19,3	19,0	19,0	21,11	26,7	18,0	8,7
31	18,6	18,5	18,5	19,0	20,6	23,0	24,4	23,5	22,2	19,7	18,2	17,7	20,28	25,2	17,3	7,9
Médias das décadas	1. ^a 16,06	15,62	15,26	16,56	19,36	23,85	26,84	27,21	25,72	21,86	18,88	17,16	20,36	28,72	14,44	14,28
	2. ^a 17,64	17,30	17,13	17,66	20,31	23,36	24,98	25,32	24,17	20,87	19,12	18,29	20,51	26,57	16,54	10,03
	3. ^a 18,87	18,22	17,75	18,43	21,45	25,03	27,16	27,04	25,91	22,51	20,68	19,89	21,96	29,15	17,05	12,09
Médias do mês	17,57	17,08	16,75	17,58	20,41	24,11	26,35	26,54	25,29	21,78	19,60	18,49	20,98	28,18	16,05	12,13

Periodos de cinco dias..... 30-3 4-8 9-13 14-18 19-23 24-28 29-2

Temperatura média..... 18,65 21,86 20,15 20,91 21,85 22,05 19,54

**Extremas
do
mês**

Máxima absoluta ... 36,6 no dia 7.
Mínima " ... 12,3 " 3
Variação máxima... 24,3

TENSÃO DO VAPOR ATMOSFÉRICO EM MILÍMETROS

AGOSTO 1915	1 ^h A. M.	3 ^h	5 ^h	7 ^h	9 ^h	11 ^h	1 ^h P. M.	3 ^h	5 ^h	7 ^h	9 ^h	11 ^h	Média diurna	Máxima diurna	Mínima diurna	Varia- ção diurna	
1	13,35	13,05	12,98	14,75	14,24	13,13	11,51	9,28	9,88	10,53	10,52	11,86	12,00	14,75	8,77	5,98	
2	11,72	11,64	11,40	10,56	11,94	9,77	9,73	9,20	9,59	10,07	10,95	11,06	10,61	11,94	9,16	2,78	
3	10,81	10,78	10,68	10,89	8,78	10,08	9,45	10,38	10,01	10,22	10,55	11,74	10,29	11,74	8,78	2,96	
4	11,49	11,13	11,11	11,72	11,76	10,65	11,67	12,91	13,01	13,41	13,27	13,98	12,25	13,98	10,65	3,33	
5	13,80	13,10	13,26	13,72	13,87	13,35	13,46	13,97	9,47	9,11	11,15	12,59	12,60	14,50	8,66	5,84	
6	12,59	12,47	11,96	12,09	11,44	9,28	11,29	12,18	13,35	13,82	15,01	12,42	12,50	15,01	9,28	5,73	
7	12,35	11,00	12,08	13,30	14,41	15,12	13,03	11,82	13,11	15,86	14,97	14,81	13,58	15,90	11,00	4,90	
8	14,36	13,90	13,63	13,90	13,25	14,74	14,11	11,77	13,14	13,20	12,74	13,29	13,64	15,09	11,77	3,32	
9	13,36	13,34	13,18	13,02	12,45	13,57	14,95	14,47	13,83	14,27	12,91	13,05	13,58	15,25	12,45	2,80	
10	12,47	12,78	12,78	12,78	12,18	13,59	13,60	14,52	13,71	13,79	14,29	14,32	13,46	14,52	12,18	2,34	
11	14,10	14,05	14,18	13,96	13,90	12,53	9,99	10,80	11,56	12,58	12,80	13,08	12,77	14,18	9,99	4,19	
12	13,17	12,93	12,97	12,73	12,59	11,71	11,22	10,63	11,41	12,66	13,35	14,11	12,43	14,11	9,93	4,18	
13	14,35	13,59	12,92	12,87	12,42	14,46	15,41	15,27	13,19	12,93	11,92	13,38	13,63	15,65	11,92	3,73	
14	13,05	13,28	13,16	13,20	12,04	9,81	12,79	12,20	12,93	13,56	14,36	14,81	12,93	14,81	9,81	5,00	
15	14,75	14,51	14,75	15,36	15,29	16,25	16,71	16,72	15,64	14,82	14,57	15,05	11,24	16,79	14,57	2,22	
16	15,05	14,96	14,84	14,84	14,69	15,32	10,58	9,35	8,84	12,06	13,39	14,23	13,23	15,43	7,86	7,57	
17	13,99	13,98	13,86	13,47	12,96	10,17	10,96	12,63	13,49	13,05	12,93	13,47	12,90	13,99	10,17	3,82	
18	13,48	13,45	15,17	15,59	16,15	15,36	14,93	14,15	14,58	14,61	15,06	14,97	14,87	16,53	13,36	3,17	
19	14,93	15,40	15,40	16,26	15,38	14,06	14,45	13,30	13,33	14,71	14,60	15,41	14,75	16,26	13,14	3,12	
20	14,72	13,99	13,26	14,42	13,59	12,72	13,43	13,05	14,09	14,00	14,11	14,68	13,98	15,05	12,72	2,33	
21	14,63	14,36	13,77	13,59	13,69	14,09	12,61	14,17	13,34	14,59	14,29	14,99	14,08	14,63	12,61	2,02	
22	14,51	13,18	12,86	13,72	13,90	14,12	16,03	12,93	14,45	13,90	14,45	14,88	14,10	16,20	12,86	3,34	
23	15,46	14,51	13,65	11,72	9,05	8,74	8,35	9,84	8,15	9,43	10,29	11,65	10,77	15,46	7,63	7,83	
24	11,42	11,59	10,98	11,25	11,56	9,56	12,05	13,12	11,10	13,59	16,01	14,64	12,22	16,01	9,56	6,45	
25	14,63	13,51	14,14	14,99	15,71	16,57	14,82	13,65	14,44	15,67	15,88	16,74	15,17	16,78	13,12	3,66	
26	16,82	16,52	15,98	15,05	14,88	12,96	13,69	13,30	13,28	13,85	15,04	15,22	14,78	16,82	12,73	4,09	
27	15,41	15,47	15,49	15,47	15,62	13,38	13,05	13,18	13,00	13,93	14,03	14,35	14,24	15,62	12,61	3,01	
28	14,50	14,06	13,69	14,12	13,36	13,02	11,51	12,27	12,69	13,72	14,80	15,11	13,59	15,11	11,51	3,60	
29	13,75	13,44	13,06	13,36	13,12	11,80	11,65	12,57	10,95	13,16	14,26	14,92	13,15	15,57	10,95	4,62	
30	15,25	14,92	14,62	14,38	14,40	14,94	13,73	13,23	13,12	13,93	13,08	14,11	14,06	15,25	12,58	8,02	
31	11,96	12,32	12,02	11,40	12,84	12,32	12,91	13,91	14,09	12,78	13,25	11,63	12,54	14,09	11,40	2,69	
Médias das décadas	1.º	12,63	12,32	12,31	12,67	12,43	12,33	12,28	12,05	11,91	12,43	12,64	12,91	12,45	14,27	10,27	4,00
	2.º	14,16	14,01	14,05	14,27	13,90	13,24	13,05	12,81	12,91	13,50	13,71	14,32	13,27	15,28	11,35	3,93
	3.º	14,39	13,99	13,66	13,55	13,47	12,86	12,76	12,92	12,60	13,50	14,12	14,38	13,49	15,59	11,59	3,99
Médias de mês		13,75	13,46	13,35	13,50	13,27	12,81	12,70	12,60	12,48	13,15	13,51	13,89	15,06	11,09	3,97	

Extremas de mês { Máxima..... 16,82 no dia 26 á 1^h a.
 { Mínima..... 7,63 » 30 ás 6^h a.
 { Variação..... 9,19

HUMIDADE RELATIVA — ESTADO DE SATURAÇÃO = 100

AGOSTO — 1915	1 ^h	3 ^h	5 ^h	7 ^h	9 ^h	11 ^h	1 ^h	3 ^h	5 ^h	7 ^h	9 ^h	11 ^h	Média diurna	Máxima absoluta	Mínima absoluta	Varia- ção máxima	
	A. M.							P. M.									
1	93,7	88,7	85,0	94,8	96,8	77,3	34,4	47,8	51,7	66,0	72,9	89,3	75,91	100,0	34,4	65,6	
2	92,2	92,2	96,3	83,1	77,2	52,8	50,1	45,1	50,2	61,2	75,0	84,9	71,56	96,3	45,1	51,2	
3	92,0	94,1	98,9	90,8	57,2	54,5	44,7	50,0	52,4	65,0	74,6	91,2	71,63	98,9	41,9	57,0	
4	94,0	95,3	97,6	99,7	68,1	46,0	43,5	50,2	55,3	71,3	81,7	93,9	74,83	99,7	42,4	57,3	
5	96,8	99,9	99,8	100,0	82,8	57,7	46,8	47,8	34,9	41,5	63,3	83,0	71,41	100,0	34,9	65,1	
6	88,4	90,4	92,3	85,4	59,3	33,0	35,7	37,5	42,3	58,7	80,2	70,0	64,54	92,3	33,0	59,3	
7	74,6	72,4	82,7	60,0	57,6	43,2	33,0	28,1	35,0	54,9	71,3	91,2	59,73	95,8	28,1	67,7	
8	98,9	100,0	100,0	100,0	87,8	75,5	54,9	39,8	53,3	73,6	86,6	95,7	81,58	100,0	39,8	60,2	
9	98,7	99,8	99,9	95,6	82,0	69,1	56,0	52,7	57,0	70,8	81,5	93,4	80,03	99,9	52,5	47,4	
10	100,0	99,9	99,9	99,9	80,8	62,0	48,7	53,1	55,8	74,0	88,0	93,8	79,14	100,0	40,2	59,8	
11	95,9	93,8	95,8	90,9	78,0	57,5	42,9	46,6	53,1	73,2	84,9	90,6	75,02	95,9	42,9	53,0	
12	90,7	91,9	93,4	89,4	75,5	55,7	49,0	47,9	54,0	73,3	85,3	91,8	74,39	93,4	43,7	49,7	
13	100,0	97,8	96,6	88,7	65,9	62,2	63,5	61,6	54,3	70,7	75,2	89,9	77,61	100,0	54,3	45,7	
14	93,4	98,7	96,6	92,7	68,4	41,4	49,1	47,1	56,2	69,0	83,1	91,2	73,78	98,7	41,4	57,3	
15	94,8	96,9	94,8	100,0	85,3	72,8	65,7	63,9	61,9	76,1	83,2	95,0	82,62	100,0	51,4	48,6	
16	95,0	96,8	98,0	97,8	85,0	74,3	40,1	35,1	34,9	65,6	83,4	90,9	75,41	98,8	29,4	69,4	
17	92,7	93,5	91,9	90,0	75,0	45,9	45,1	53,3	61,9	70,6	75,8	83,4	73,04	93,5	45,1	48,4	
18	83,4	84,3	98,7	97,7	87,8	73,6	72,0	63,0	67,8	78,0	87,6	92,2	82,38	100,0	63,0	37,0	
19	97,8	99,6	99,0	100,0	85,2	78,9	69,6	61,8	66,1	82,5	86,6	96,0	85,37	100,0	59,9	40,1	
20	98,9	100,0	99,0	99,9	77,6	62,3	61,2	54,8	65,5	78,1	86,4	93,8	82,31	100,0	54,8	45,2	
21	95,8	95,9	92,0	89,0	80,2	71,5	53,2	53,7	52,4	72,4	86,3	95,8	78,58	96,1	51,6	44,5	
22	100,0	99,9	99,9	100,0	78,0	53,2	50,8	37,0	49,1	58,6	69,6	80,9	72,65	100,0	37,0	63,0	
23	100,0	100,0	95,8	71,8	36,0	26,1	21,1	25,6	21,8	32,1	42,9	54,7	51,28	100,0	17,2	82,8	
24	63,7	70,0	70,1	64,7	46,0	27,0	36,0	40,6	35,2	52,9	76,2	75,4	54,93	80,7	26,6	54,1	
25	84,1	80,1	93,7	94,0	91,3	77,9	51,3	50,4	59,9	81,2	85,3	94,9	78,70	95,8	46,8	49,0	
26	97,9	98,0	94,1	90,3	78,4	62,1	61,9	61,8	63,6	74,9	85,9	88,6	80,19	98,0	55,0	43,0	
27	91,4	92,3	94,2	92,3	84,5	61,8	58,1	57,6	60,4	75,8	83,7	87,2	77,63	94,2	53,8	40,4	
28	93,8	93,8	92,0	90,9	74,5	61,6	46,8	50,5	57,2	73,3	86,7	91,3	75,89	95,8	46,8	49,0	
29	86,8	93,8	97,7	98,7	78,3	55,5	46,6	50,3	44,3	69,9	84,6	88,5	75,00	98,7	44,3	54,4	
30	90,4	88,5	88,3	86,3	78,3	68,6	54,9	56,5	62,7	83,6	80,0	86,3	74,88	90,4	51,2	39,2	
31	75,0	77,7	75,8	69,8	71,1	59,0	56,8	64,7	70,7	74,9	85,2	77,1	71,24	85,2	56,8	28,4	
Médias	1. ^a 2. ^a 3. ^a	92,93	93,27	95,24	90,93	74,96	57,11	44,78	45,21	48,79	63,70	77,51	88,64	73,04	98,29	39,23	59,06
das		94,26	95,33	96,38	94,71	78,37	62,46	55,82	53,51	57,87	73,71	83,15	91,48	78,19	98,03	48,59	49,44
décadas		88,99	90,00	90,33	86,16	72,42	56,75	48,86	49,88	52,48	68,14	78,76	83,70	72,06	94,08	44,28	49,80
Médias do mês		91,96	92,77	93,86	90,46	75,16	58,71	49,79	49,54	53,03	68,51	79,77	87,80	74,35	96,71	44,04	52,67
Extremas	do mês	Máxima.....	100,0 nos dias 1, 5, 8, 10, 13, 15, 18, 19, 20, 22 e 23 a diferentes horas. a.														
		Mínima.....	17,2 no dia 23 às 2 ^h p.														
		Variação.....	82,8.														

DIRECÇÃO DO VENTO E CHUVA

AGOSTO 1915	Rumos predominantes												Chuva em milímetros
	0 ás 2 A. M.	2 ás 4	4 ás 6	6 ás 8	8 ás 10	10 ás 12	12 ás 2 P. M.	2 ás 4	4 ás 6	6 ás 8	8 ás 10	10 ás 12	
1	C.	C.	SW.	V.	NW.	NW.	WNW.	NW.	NW.	NW.	NNW.	NNW.	1,6
2	NNW.	C.	C.	NNW.	NNW.	WNW.	NW.	NW.	NW.	NW.	NW.	NNW.	0,0
3	NNW.	NNW.	C.	NNW.	NNW.	NNW.	NNW.	NW.	NW.	NW.	NW.	NW.	0,0
4	C.	NW.	C.	C.	WNW.	NW.	NW.	NW.	NW.	NW.	NW.	NW.	0,0
5	C.	NNW.	NNW.	NNW.	NW.	NW.	WNW.	WNW.	NW.	NW.	NW.	NW.	0,0
6	NW.	N.	C.	C.	NW.	NW.	WNW.	WNW.	WNW.	WNW.	WNW.	C.	0,0
7	C.	WNW.	SSW.	SSE.	NW.	WNW.	WNW.	WNW.	WNW.	WNW.	NW.	NW.	0,0
8	NW.	NW.	NW.	C.	WNW.	WNW.	WNW.	WNW.	WNW.	NW.	NW.	NNW.	0,0
9	ENE.	NW.	NNW.	NNW.	NNW.	WNW.	WNW.	WNW.	NW.	WNW.	NW.	NW.	0,0
10	NW.	C.	C.	V.	V.	NNW.	NW.	WNW.	NW.	NW.	NW.	NW.	0,0
11	NW.	NW.	NNW.	NNW.	NNW.	NW.	NW.	NW.	NW.	NW.	NW.	NW.	0,0
12	NNW.	NW.	NW.	NW.	NNW.	NNW.	NW.	NW.	NW.	NW.	NW.	NW.	0,0
13	NW.	C.	C.	WSW.	NNW.	NNW.	NW.	NW.	NW.	NW.	NW.	NW.	0,0
14	NW.	NW.	C.	C.	NNW.	NNW.	WNW.	NW.	NW.	NW.	NW.	C.	0,0
15	C.	NW.	C.	NNW.	WNW.	WNW.	WNW.	WNW.	WNW.	NW.	NW.	WNW.	0,0
16	C.	V.	SSE.	SE.	WNW.	WNW.	WNW.	WNW.	WNW.	NW.	WNW.	NW.	0,0
17	WNW.	NW.	C.	NW.	WNW.	WNW.	WNW.	WNW.	WNW.	NW.	NW.	C.	0,0
18	NW.	SE.	SE.	SSE.	WNW.	WNW.	WSW.	WNW.	WNW.	WNW.	WNW.	C.	4,2
19	S.	SE.	SSE.	C.	SSW.	WNW.	W.	WNW.	WNW.	WNW.	W.	C.	3,6
20	SSW.	SSE.	SSE.	SSE.	S.	WNW.	WNW.	WNW.	WNW.	NW.	NW.	C.	0,0
21	NW.	N.	ENE.	V.	WNW.	WNW.	WNW.	WNW.	WNW.	NW.	NW.	C.	0,0
22	NW.	WNW.	NNW.	NW.	NW.	WNW.	WNW.	WNW.	WNW.	W.	W.	W.	0,0
23	NW.	NNW.	V.	NNE.	ESE.	ENE.	WNW.	NW.	NNW.	NNW.	NW.	NW.	0,0
24	SSW.	W.	SSE.	SSE.	SSE.	S.	WNW.	WNW.	WSW.	WSW.	NW.	SW.	0,0
25	NW.	S.	NW.	V.	WNW.	WNW.	WNW.	WNW.	WNW.	WNW.	WNW.	WNW.	0,0
26	WNW.	WNW.	WNW.	WNW.	WSW.	WNW.	WSW.	W.	W.	WNW.	WNW.	WNW.	0,0
27	C.	C.	W.	C.	WNW.	WNW.	WNW.	WNW.	WNW.	NW.	NW.	C.	0,0
28	C.	C.	NE.	C.	WSW.	WNW.	WNW.	WNW.	NW.	NW.	NW.	C.	0,0
29	C.	C.	C.	C.	NNW.	WNW.	WNW.	NW.	NW.	NW.	WNW.	C.	0,0
30	C.	C.	C.	ESE.	SSW.	WNW.	WNW.	WNW.	WNW.	WNW.	NW.	NW.	0,0
31	WNW.	WNW.	WNW.	ESE.	ESE.	WNW.	WNW.	WNW.	NW.	NW.	NW.	NW.	0,0

	Frequência do vento																		Chuva em milímetros
	N.	NNE.	NE.	ENE.	E.	ESE.	SE.	SSE.	S.	SSW.	SW.	WSW.	W.	WNW.	NW.	NNW.	V.	C.	
Primeira década...	1	0	0	1	0	0	0	1	0	1	1	0	0	26	50	20	3	16	1,6
Segunda »...	0	0	0	0	0	0	4	6	2	2	0	2	2	33	43	11	1	14	7,8
Terceira »...	1	1	1	2	0	4	0	3	2	2	1	5	7	51	27	5	3	17	0,0
Mês.....	2	1	1	3	0	4	4	10	4	5	2	7	9	110	120	36	7	47	9,4

	Elementos médios e chuva total correspondentes a cada rumo																	
	N	NNE.	NE.	ENE.	E.	ESE.	SE.	SSE.	S.	SSW.	SW.	WSW.	W.	WNW.	NW.	NNW.	V.	C.
Pressão atmosf...	—	—	—	—	—	—	—	—	—	—	—	—	—	748,92	752,28	—	—	—
Temperatura.....	—	—	—	—	—	—	—	—	—	—	—	—	—	21,61	20,07	—	—	—
T. do vap. atmosf..	—	—	—	—	—	—	—	—	—	—	—	—	—	14,97	12,77	—	—	—
Humidade relativa.	—	—	—	—	—	—	—	—	—	—	—	—	—	79,44	75,46	—	—	—
Quantidade de nuv.	—	—	—	—	—	—	—	—	—	—	—	—	—	7,1	0,8	—	—	—
Velocid. do vento..	—	—	—	—	—	—	—	—	—	—	—	—	—	10,5	14,8	—	—	—
Chuva total.....	0,0	0,0	0,0	0,0	0,0	0,0	4,2	3,6	0,0	0,0	0,0	0,0	0,0	0,0	1,2	0,4	0,0	0,0

VELOCIDADE DO VENTO

AGOSTO 1915	Quilómetros por hora																								Média diurna	Máxima diurna
	1 ^h . AM.	2	3	4	5	6	7	8	9	10	11	12	1 ^h . P. M.	2	3	4	5	6	7	8	9	10	11	12		
1	0	3	0	1	5	7	5	12	18	13	15	22	21	31	30	31	33	29	26	19	14	11	8	4	14,9	33
2	6	3	0	0	0	0	2	1	6	9	14	21	26	36	29	30	31	28	22	18	16	10	9	6	13,0	31
3	9	8	9	0	0	0	3	3	16	17	17	20	20	28	30	34	35	28	24	15	11	7	5	0	14,1	35
4	0	0	2	2	0	0	0	1	7	13	17	19	24	28	30	29	34	35	23	20	19	12	5	0	13,3	35
5	0	0	4	5	1	1	3	10	5	13	14	18	19	28	23	30	36	31	20	10	9	6	11	4	12,5	36
6	3	1	1	0	0	0	0	1	10	12	16	18	26	20	25	20	23	16	18	11	7	5	0	0	9,7	26
7	0	3	3	4	2	7	2	5	5	8	10	7	17	18	21	16	15	11	13	8	12	12	9	10	9,1	21
8	8	6	2	3	2	3	0	0	7	11	8	11	14	18	18	21	21	21	15	10	9	7	10	7	9,7	21
9	2	1	5	9	7	2	6	9	5	6	10	11	13	17	24	19	17	15	13	10	10	5	6	0	9,2	24
10	8	1	0	0	0	0	1	1	1	4	15	13	23	24	25	29	26	24	26	20	16	10	15	10	12,2	29
11	9	5	6	7	5	3	5	9	13	18	23	27	31	33	36	35	35	33	32	25	21	17	22	10	19,2	36
12	10	11	8	4	5	5	7	7	8	13	14	18	25	31	32	28	28	30	19	16	11	7	6	6	14,5	32
13	3	0	0	0	0	0	2	0	7	16	17	21	24	30	26	25	24	27	26	18	10	8	6	3	12,2	30
14	3	0	1	2	0	0	0	2	8	14	20	20	23	27	28	32	30	30	24	17	12	7	0	0	12,5	32
15	0	1	1	0	0	13	10	8	7	10	12	18	22	23	25	27	22	21	15	10	9	4	6	0	11,0	27
16	0	0	2	2	1	0	2	1	5	12	11	13	20	20	25	22	20	20	16	14	10	3	2	0	9,2	25
17	4	5	7	2	0	2	3	4	8	10	13	18	23	28	26	25	28	21	15	9	7	1	0	1	10,8	28
18	8	1	4	2	5	6	2	3	3	5	16	20	22	19	25	27	27	23	18	13	7	0	0	2	10,7	27
19	3	6	5	7	4	0	0	2	4	11	15	11	7	14	25	25	29	26	14	6	7	2	0	0	9,3	29
20	1	3	4	5	5	5	6	5	9	6	6	18	20	20	17	21	24	23	19	17	11	1	0	3	10,4	24
21	1	3	1	2	2	2	3	3	3	9	10	10	15	16	17	19	20	18	15	11	7	6	0	0	8,0	20
22	2	0	2	4	3	4	4	9	6	8	8	12	22	24	21	23	23	18	18	6	3	6	8	2	9,7	24
23	1	3	3	0	3	3	6	5	5	8	6	9	7	12	14	25	26	24	17	7	9	6	2	2	8,5	26
24	4	0	1	3	9	3	2	2	12	9	4	7	24	26	23	22	15	7	3	6	7	1	1	4	8,1	26
25	3	4	6	3	3	4	2	3	19	10	2	10	22	20	28	21	23	22	17	12	8	3	14	8	11,1	28
26	9	5	9	5	4	4	9	6	1	6	15	17	16	17	22	22	21	17	14	11	7	2	2	0	10,0	22
27	0	0	0	1	3	0	0	2	8	5	10	10	20	23	26	24	22	18	16	11	8	1	0	0	8,7	26
28	0	0	0	2	4	1	0	4	2	5	11	12	11	18	22	24	22	18	14	9	6	0	0	0	7,7	24
29	0	0	0	0	0	0	0	5	6	8	12	15	14	15	21	22	25	18	14	10	10	1	0	0	8,2	25
30	0	0	0	0	0	2	5	3	2	6	10	14	16	24	26	25	22	26	17	12	9	7	5	6	9,9	26
31	2	0	2	0	1	2	4	2	2	3	8	15	14	24	27	23	24	20	20	17	11	9	9	11	10,4	27

Médias das décadas e do mês

1.ª década	3,6	2,6	2,6	2,4	1,7	2,0	2,2	4,3	8,0	10,6	13,6	16,0	20,3	23,6	25,5	25,9	27,1	23,8	20,0	14,1	12,3	8,5	7,8	4,1	11,8	29,1
2.ª "	4,1	3,2	3,8	3,1	2,5	3,4	3,7	4,1	7,2	11,5	14,7	18,4	21,7	24,5	26,5	26,7	26,7	25,4	19,8	14,5	10,5	5,0	4,2	2,5	12,0	29,0
3.ª "	2,0	1,4	2,2	1,8	2,9	2,3	3,2	4,0	6,0	7,0	8,7	11,1	16,4	19,9	22,4	22,7	22,1	18,7	15,0	10,2	7,7	3,8	3,7	3,0	9,1	24,9
Mês.....	3,2	2,4	2,8	2,4	2,4	2,5	3,0	4,1	7,0	9,6	12,2	15,3	19,4	22,6	24,7	25,0	25,2	22,5	18,2	12,8	10,1	5,7	5,2	3,2	10,9	27,6

	Quilómetros percorridos	Velocidade média	Velocidade máxima	Ventos predominantes
1.ª década	2:826	11,8	36 quilómetros	(NW) no dia 5
2.ª "	2:877	12,0	36 "	(NW) " 11
3.ª "	2:411	9,1	28 "	(WNW) " 25
Mês.....	8:114	10,9	36 "	(NW) " 5 e 11

Dias de vento fraco 25 | Dias de vento moderado..... 6

Dia mais ventoso..... 11 | Dia menos ventoso..... 28

QUADRO COMPLEMENTAR

AGOSTO — 1915	Temperaturas limites em graus centesimales				Chuva em milim.	Evaporação em milim.	Quantidade de nuvens					
	Máxima		Mínima				9 horas a. m.		Meio dia			
	Ao sol	Na relva	Na relva	No espelho parabólico			9 ^h A. M.	9 ^h A. M.	0 a 10	Configuração	0 a 10	Configuração
1	57,9	39,0	12,5	(12,7)	1,2	6,6	10,0	Nb., Cu.-Nb.	10,0	Cu., Nb., Cu.-Nb., c.		
2	54,1	39,0	9,0	10,1	0,4	6,3	9,0	Ci.-Cu., Cu., Cu.-Nb.	6,0	Cu.		
3	51,2	38,8	7,7	8,8	0,0	7,4	0,0	—	0,5	Ci.-Cu.		
4	52,2	38,9	9,8	9,6	0,0	7,9	0,0	—	0,0	—		
5	55,0	41,2	11,9	13,0	0,0	9,0	0,0	—	0,0	—		
6	55,7	39,0	10,2	10,8	0,0	11,2	0,0	—	0,0	—		
7	59,5	40,4	13,5	13,6	0,0	11,0	0,0	—	2,0	Ci., Ci.-St.		
8	54,3	41,3	14,5	14,2	0,0	12,2	10,0	Nevoeiro.	0,0	—		
9	52,5	35,9	13,7	13,6	0,0	8,4	1,0	Cu.	1,0	Cu.		
10	54,2	41,5	12,0	12,3	0,0	5,8	0,0	—	0,0	—		
11	52,0	37,4	14,8	15,0	0,0	9,2	0,0	Cu., dispersos.	0,0	—		
12	51,9	36,5	13,6	14,6	0,0	8,8	0,5	Ci.-Cu., Ci.-St.	1,0	Ci.		
13	55,9	35,7	11,6	12,1	0,0	7,2	2,0	Ci., Cu., St.	2,0	Cu.		
14	55,3	37,8	11,6	12,1	0,0	9,4	0,0	—	0,0	—		
15	52,1	39,6	13,3	14,1	0,0	9,2	3,0	Cu., Cu.-Nb.	1,0	Cu.		
16	54,2	38,7	15,0	15,1	0,0	8,3	2,0	Cu.	0,0	—		
17	51,7	39,0	14,5	15,1	0,0	8,8	1,0	Cu.	0,0	—		
18	51,9	34,1	14,4	(14,9)	4,2	8,4	9,0	Cu., Nb., Cu.-Nb.	8,0	Cu., Nb., Cu.-Nb.		
19	51,3	34,4	14,2	(14,8)	3,6	7,5	6,0	Cu., Cu.-Nb.	10,0	Cu., Nb., Cu.-Nb.		
20	55,2	37,7	11,6	12,6	0,0	5,4	2,0	Ci., Ci.-Cu., Cu.	5,0	Ci., Ci.-Cu., Cu., Cu.-Nb.		
21	52,1	38,7	13,9	14,6	0,0	7,3	6,0	Ci., Ci.-Cu., Cu.	1,0	Ci.		
22	55,2	39,0	12,7	13,3	0,0	7,8	0,0	—	0,0	—		
23	59,5	44,5	13,0	12,6	0,0	10,2	0,0	—	0,0	—		
24	58,1	41,0	12,4	13,7	0,0	12,0	0,0	—	0,0	—		
25	52,9	40,4	14,0	14,6	0,0	11,4	10,0	Nevoeiro.	0,0	Ci.		
26	52,8	37,5	16,5	17,7	0,0	7,4	10,0	Cu., Nb., Cu.-Nb.	10,0	Cu., Nb., Cu.-N.		
27	51,9	38,7	15,3	16,4	0,0	5,2	10,0	Cu., Nb., Cu.-Nb.	9,0	Cu., Nb., Cu.-Nb.		
28	52,3	40,4	11,5	13,1	0,0	5,2	7,0	Ci., Ci.-St., Ci.-Cu., Cu.	4,0	Ci., Ci.-Cu., Cu.		
29	51,2	39,2	10,0	12,1	0,0	7,4	0,0	Cu., dispersos.	0,0	—		
30	52,1	41,2	14,4	15,4	0,0	7,6	1,0	Ci., Ci.-Cu., Cu.	1,0	Ci., Ci.-Cu., Cu.		
31	53,9	39,0	14,4	15,1	0,0	7,2	10,0	Cu.	7,0	Ci., Cu., Ci.-Cu., Ci.-St.		
Médias das décadas	1. ^a 54,66	39,50	11,48	11,87	—	8,6	3,0		1,9			
	2. ^a 53,15	37,09	13,46	14,04	—	8,2	2,5		2,7			
	3. ^a 53,82	39,96	13,46	14,42	—	8,1	4,9		2,9			
Médias do mês	53,87	38,87	12,82	13,47	—	8,3	3,5		2,5			

Extremas do mês	Temperaturas		Chuva	Evaporação
	Maxima:	ao sol 59,5 nos dias 7 e 23;	na relva 44,5 no dia 23;	4,2 no dia 18;
Minima:	no espelho. 8,8 " 3;	na relva 7,7 " 3;	5,2 " 27 e 28.

QUADRO COMPLEMENTAR

Quantidade de nuvens

3 horas p. m.			6 horas p. m.			9 horas p. m.			AGOSTO 1915	
0 a 10	Configuração		0 a 10	Configuração		0 a 10	Configuração			
2,0	Cu.		2,0	Cu., St.-Cu.		1,0	Cu.		1	
5,0	Cu.		4,0	Cu.		0,0	—		2	
2,0	Ci., Ci.-Cu., Cu.		4,0	Ci., Ci.-Cu.		0,0	—		3	
0,0	—		0,0	—		0,0	—		4	
1,0	Ci.-St.		2,0	Ci.-Cu., Ci.-St.		0,0	—		5	
0,0	—		0,0	—		0,0	—		6	
1,0	Ci.		0,0	—		0,0	—		7	
0,0	—		0,0	—		0,0	—		8	
2,0	Ci., Ci.-Cu., Cu.		7,0	A.-Cu., St.-Cu., Cu., Cu.-Nb.		0,0	—		9	
0,5	Ci.		0,5	Cu., a NW.		0,0	—		10	
0,5	Ci.		0,5	Ci.-Cu.		0,0	—		11	
5,0	Ci., Ci.-Cu., Cu.		2,0	Ci., Ci.-Cu., Ci.-St.		0,0	—		12	
2,0	Ci., Ci.-Cu., Cu.		0,5	Ci., Ci.-Cu.		0,0	—		13	
0,0	Ci.		0,0	—		0,0	—		14	
0,0	—		0,0	—		0,0	—		15	
0,0	—		0,5	Ci., Ci.-Cu.		0,0	—		16	
0,0	—		0,5	Ci., Ci.-St.		0,0	—		17	
8,0	Cu., Nb., Cu.-Nb.		5,0	Cu., Cu.-Nb.		2,0	Cu., Cu.-Nb.		18	
4,0	Ci.-Cu., Cu., Cu.-Nb.		5,0	Cu.		3,0	Cu., Cu.-Nb.		19	
4,0	Ci., Ci.-Cu., Cu., Cu.-Nb.		7,0	Cu., Cu.-Nb.		7,0	Cu., Cu.-Nb.		20	
0,0	—		0,0	—		0,0	—		21	
0,0	—		0,0	—		0,0	—		22	
0,0	—		4,0	Ci.-Cu., Cu.		0,0	—		23	
0,0	—		0,0	—		0,0	Pequenos Cu., a SE.		24	
0,9	Cu.		1,0	Cu.		10,0	Cu.		25	
10,0	Cu., Nb., Cu.-Nb., c.		10,0	Cu., Nb., Cu.-Nb., c.		10,0	Cu., Cu.-Nb., c.		26	
6,0	Ci., Cu.		1,0	Ci.-Cu., Cu.		0,0	Pequenos Cu., a SE.		27	
3,0	Ci., Ci.-Cu., Cu., Cu.-Nb.		1,0	Ci., Ci.-Cu.		0,0	Pequenos Cu.		28	
0,0	—		1,0	Ci., Ci.-Cu.		0,0	—		29	
0,0	—		1,0	Cu.		10,0	Toldado.		30	
6,0	Ci., Cu., Ci.-Cu., Ci.-St.		10,0	Cu., Nb., Cu.-Nb.		0,0	—		31	
							Total da	Chuva	Evap.	Num. de dias
1,3		1,9			0,1	1.ª década		1,6	85,8	limpos 14
2,3		2,1			1,2	2.ª " "		7,8	82,2	de nuv. 16
2,3		2,6			2,7	3.ª " "		0,0	88,7	cob. 1
2,0		2,2			1,4	Mês		9,4	256,7	

Dias em que houve chuva ou chuvisco ☉. 1, 18 e 19.

" nevoeiro = 5, 8, 9, 10, 11, 12, 13, 16, 21, 22, 24, 25, 26, 27, 28 e 29.

BRILHO DO SOL

Registrador Jordan

AGOSTO 1915	5 ás 6	6 ás 7	7 ás 8	8 ás 9	9 ás 10	10 ás 11	11 ás 12	12 á 1	1 ás 2	2 ás 3	3 ás 4	4 ás 5	5 ás 6	6 ás 7	Total
	A. M.							P. M.							
	h m	h m	h m	h m	h m	h m	h m	h m	h m	h m	h m	h m	h m	h m	h m
1	—	1	1	1	1	1	1	0 37	1	1	1	1	1	—	11 37
2	—	0 30	0 45	0 15	0 57	1	0 47	1	1	1	1	1	1	—	10 14
3	0 30	1	1	1	1	1	1	1	1	1	1	1	0 45	—	12 15
4	0 45	1	1	1	1	1	1	1	1	1	1	1	1	—	12 45
5	—	0 15	—	1	1	1	1	1	1	1	1	1	1	—	10 15
6	0 45	1	1	1	1	1	1	1	1	1	1	1	1	—	12 45
7	0 30	1	1	1	1	1	1	1	1	1	1	1	1	—	12 30
8	—	—	—	—	0 45	1	1	1	1	1	1	1	1	—	8 45
9	—	—	—	0 45	1	1	1	1	1	1	1	0 45	0 17	—	8 47
10	—	—	—	0 45	1	1	1	1	1	1	1	1	1	—	9 45
11	—	—	0 45	1	1	1	1	1	1	1	1	1	1	—	10 45
12	—	0 19	1	1	1	1	1	1	1	1	1	1	1	—	11 19
13	0 30	1	1	1	1	1	1	1	1	1	1	1	1	—	12 30
14	—	—	1	1	1	1	1	1	1	1	1	1	1	—	11 0
15	—	—	—	0 36	1	1	1	1	1	1	1	1	1	—	9 36
16	—	—	—	1	1	1	1	1	1	1	1	1	1	—	10 0
17	—	0 30	1	1	1	1	1	1	1	1	1	1	1	—	11 30
18	—	—	—	0 45	0 40	0 52	0 35	0 22	1	1	1	1	0 45	—	7 59
19	—	—	0 45	0 50	0 20	0 15	0 15	0 5	0 30	1	1	1	0 45	—	6 45
20	—	0 45	1	1	1	0 40	0 25	1	0 54	1	1	1	0 45	—	10 29
21	—	—	0 10	1	1	1	1	1	1	1	1	1	0 45	—	9 55
22	—	—	1	1	1	1	1	1	1	1	1	1	0 45	—	10 45
23	—	1	1	1	1	1	1	1	1	1	1	1	0 45	—	11 45
24	—	1	1	1	1	1	1	1	1	1	1	1	0 30	—	11 30
25	—	0 45	1	0 35	0 30	0 35	1	1	1	1	1	1	0 45	—	10 10
26	—	—	—	—	0 53	0 45	0 48	0 6	0 50	0 30	0 25	0 33	0 8	—	4 58
27	—	—	—	0 6	0 7	0 37	0 10	0 36	0 20	0 50	1	1	0 28	—	5 14
28	—	0 7	1	1	1	1	1	1	0 52	1	1	1	0 30	—	10 29
29	—	—	0 38	1	1	1	1	1	1	1	1	1	0 30	—	10 8
30	—	—	0 30	1	1	1	1	1	1	1	1	1	0 30	—	10 0
31	—	—	—	—	0 7	0 45	0 56	1	1	1	1	1	0 15	—	7 3
Total	3 0	11 11	18 33	24 37	27 19	28 29	27 56	27 46	29 26	30 20	30 25	30 18	24 8	0 0	313 28

AGOSTO DE 1915

Estado geral do tempo e notas

Dia	1	Nuvens; ☉ 8 ^h -10 ^h a.; variavel.
»	2	Nuvens; tempo fresco.
»	3	Poucas nuvens; tempo fresco.
»	4	Limpo; bom tempo.
»	5	Geralmente limpo; = a.; bom tempo.
»	6 e 7	Limpo; tempo quente.
»	8	Poucas nuvens; = a. até ás 9 ^h 20 ^m ; quente.
»	9	Poucas nuvens; = a.; coberto até ás 8 ^h 40 ^m a.; bom tempo.
»	10 e 11	Limpo; = a.; bom tempo.
»	12	Poucas nuvens; = a até 7 ^h 30 ^m ; bom tempo.
»	13	Poucas nuvens; bom tempo.
»	14	Limpo; bom tempo.
»	15	Geralmente limpo; = a até 8 ^h 45 ^m ; ameno.
»	16	Limpo; = a.; bom tempo.
»	17	Limpo; bom tempo.
»	18	Nuvens; ☉ 3 ^h -5 ^h a.; variavel.
»	19	Nuvens; ☉ 4 ^h -6 ^h a.; variavel.
»	20	Nuvens; bom tempo.
»	21 e 22	Limpo; = a.; bom tempo.
»	23	Limpo; tempo quente.
»	24	Limpo; = a.; calor.
»	25	Nuvens; = a.; tempo quente.
»	26	Coberto; = a.; aspecto de chuva.
»	27 e 28	Nuvens; = a.; variavel.
»	29	Limpo; = a.; bom tempo.
»	30	Poucas nuvens; bom tempo.
»	31	Nuvens; variavel.

PRESSÃO ATMOSFÉRICA EM MILÍMETROS

(reduzida à gravidade normal)

SETEMBRO — 1915	1 ^h A. M.	3 ^h	5 ^h	7 ^h	9 ^h	11 ^h	1 ^h P. M.	3 ^h	5 ^h	7 ^h	9 ^h	11 ^h	Média diurna	Máxima absoluta	Mínima absoluta	Varição máxima	
1	753,1	753,0	753,0	753,3	753,8	753,5	753,4	753,2	753,3	753,4	753,7	753,2	753,36	753,8	752,9	0,9	
2	53,2	52,5	52,6	52,6	52,8	52,6	51,9	51,6	51,3	51,3	52,2	51,9	52,13	53,2	51,3	1,9	
3	51,5	51,5	51,9	52,3	51,9	51,3	51,0	50,6	50,5	50,5	51,4	50,8	51,22	52,3	50,4	1,9	
4	50,1	49,7	50,0	51,1	51,2	51,5	51,4	50,9	51,3	52,1	52,6	52,5	51,24	52,6	49,7	2,9	
5	52,4	52,1	52,2	52,8	53,0	52,6	51,9	51,7	51,8	52,7	53,1	52,9	52,42	53,2	51,6	1,6	
6	52,3	52,4	52,3	52,3	52,8	52,3	51,7	51,4	51,3	52,3	52,6	52,4	52,17	52,9	51,2	1,7	
7	52,3	51,8	51,6	52,3	52,3	51,7	51,0	50,5	50,5	50,7	51,1	50,8	51,35	52,3	50,5	1,8	
8	50,2	50,1	50,7	50,2	50,8	50,4	49,8	49,9	50,4	50,6	51,2	50,8	50,43	51,2	49,3	1,9	
9	50,5	50,1	50,2	50,2	50,2	49,6	48,8	48,5	48,5	48,9	49,0	48,9	49,41	50,5	48,5	2,0	
10	48,0	47,7	48,0	48,3	48,2	48,1	47,7	47,5	47,0	47,5	48,0	48,4	47,89	48,5	47,0	1,5	
11	748,3	747,0	748,0	748,5	748,9	748,9	748,0	747,4	747,8	748,3	748,8	749,0	748,29	749,0	747,0	2,0	
12	49,0	49,0	48,6	49,5	49,9	49,5	48,6	48,4	48,5	49,1	49,6	49,6	49,16	49,9	48,4	1,5	
13	49,0	49,0	49,0	49,6	50,0	49,7	49,3	49,0	49,4	50,4	51,0	51,2	49,80	51,4	48,9	2,5	
14	51,1	51,0	51,5	52,1	52,6	52,6	52,0	52,1	52,2	53,1	53,7	53,8	52,37	54,0	51,0	3,0	
15	51,2	53,9	54,3	54,9	55,0	54,8	54,2	53,7	53,8	54,4	54,8	54,5	54,36	55,0	53,7	1,3	
16	54,4	54,0	54,0	54,5	54,8	54,3	53,6	52,9	52,7	53,3	53,6	53,4	53,79	54,8	52,4	2,4	
17	52,9	52,9	53,0	53,9	53,7	53,3	52,2	51,6	51,4	51,9	52,3	52,0	52,54	54,0	51,2	2,8	
18	51,1	51,1	51,5	52,0	52,0	51,1	49,9	49,1	48,8	48,5	48,8	48,8	50,17	52,1	48,5	3,6	
19	48,2	47,9	47,4	47,4	47,6	47,1	45,8	45,6	46,8	47,2	47,7	48,0	47,17	48,2	45,4	2,8	
20	47,4	47,4	47,8	48,9	49,2	49,2	48,9	48,7	49,4	50,2	51,0	50,9	49,16	51,0	47,4	3,6	
21	750,8	750,1	750,2	751,7	751,7	751,7	751,1	751,0	751,3	752,2	753,2	753,9	751,57	753,9	750,0	3,9	
22	52,8	52,6	52,7	53,4	54,2	53,8	52,7	52,9	53,0	53,2	53,1	53,1	53,15	54,2	52,6	1,6	
23	52,6	52,1	52,1	52,6	53,1	52,6	51,5	50,6	50,8	51,1	50,8	50,3	51,62	53,1	50,0	3,1	
24	49,9	49,2	48,4	49,4	50,1	49,8	49,5	49,2	49,5	49,9	50,6	50,6	49,67	50,6	48,4	2,2	
25	50,5	50,2	50,2	50,4	51,0	50,7	50,5	49,4	48,5	48,5	48,5	48,2	49,71	51,0	48,1	2,9	
26	48,2	47,7	47,4	48,2	49,1	49,4	48,9	48,3	48,3	48,9	48,9	48,9	48,55	49,4	47,4	2,0	
27	48,9	48,7	48,9	49,9	51,2	51,5	51,7	52,3	52,9	53,5	53,5	53,6	51,46	53,6	48,6	5,0	
28	53,6	53,3	53,4	53,6	53,4	52,6	51,4	50,7	50,0	49,6	48,6	46,9	51,27	53,6	46,9	6,7	
29	47,2	46,5	46,5	46,9	46,8	46,9	46,3	46,3	46,4	47,1	47,7	48,4	46,97	48,8	46,3	2,5	
30	48,9	49,2	49,9	50,6	51,2	51,1	50,7	50,9	51,4	52,2	53,2	53,2	51,13	53,2	48,9	4,3	
—	—	—	—	—	—	—	—	—	—	—	—	—	—	—	—	—	
Médias das décadas	1. ^a	751,36	751,09	751,25	751,54	751,70	751,36	750,86	750,58	750,59	751,00	751,49	751,26	751,16	752,05	750,24	1,81
	2. ^a	50,56	50,32	50,51	51,13	51,37	51,05	50,25	49,85	50,08	50,64	51,13	51,12	50,68	51,94	49,39	2,55
	3. ^a	50,34	49,96	49,97	50,67	51,18	51,01	50,43	50,16	50,21	50,62	50,81	50,71	50,51	52,14	48,72	3,42
Médias do mês		750,75	750,46	750,58	751,11	751,42	751,14	750,51	750,20	750,29	750,75	751,14	751,03	750,78	752,04	749,45	2,59
Períodos de cinco dias		3-7	8-12	13-17	18-22	23-27	28-2	Extremas do mês									Máxima absoluta.. 755,0 no dia 15 às 9 ^h e 10 ^h a.
Pressão média.....		751,68	749,04	752,57	750,24	750,20	752,28										Mínima » .. 745,4 » 19 às 2 ^h p.
																	Varição máxima.. 9,6

TEMPERATURA EM GRAUS CENTESIMAES

SETEMBRO 1915	1 ^h A. M.	3 ^h	5 ^h	7 ^h	9 ^h	11 ^h	1 ^h P. M.	3 ^h	5 ^h	7 ^h	9 ^h	11 ^h	Média diurna	Máxima diurna	Mínima diurna	Varição diurna
1	17,2	16,9	16,3	16,3	18,3	20,6	22,0	21,3	20,0	17,8	17,2	16,7	18,35	22,6	15,5	7,1
2	16,0	15,4	14,7	14,5	17,5	19,4	20,8	20,3	19,9	17,8	16,4	14,7	17,26	22,0	14,0	8,0
3	13,8	13,1	13,1	14,2	17,1	20,0	17,9	16,9	18,0	16,9	16,2	16,2	16,12	20,4	11,4	9,0
4	16,6	16,7	15,3	15,0	16,8	19,0	20,3	20,1	19,3	16,7	15,8	14,6	17,20	22,0	13,8	8,2
5	13,4	12,6	12,5	13,7	17,9	22,9	26,2	26,8	24,6	20,2	17,7	16,6	18,84	28,7	12,0	16,7
6	15,0	14,5	13,3	15,1	18,6	23,4	27,1	27,9	25,3	20,6	18,6	17,3	19,77	29,0	13,1	15,9
7	15,1	14,3	14,2	14,7	17,1	21,7	26,2	26,3	24,7	21,3	19,2	18,7	19,49	28,0	13,8	14,2
8	17,6	17,0	16,8	16,5	20,1	23,5	25,5	25,9	24,1	21,5	20,2	18,5	20,67	27,3	15,8	11,5
9	17,2	17,1	17,0	17,9	21,2	26,3	29,4	27,4	24,7	21,3	19,9	18,2	21,39	30,3	16,1	14,2
10	17,5	16,8	16,6	17,3	19,0	21,2	23,5	22,5	22,7	20,5	18,8	17,6	19,57	24,9	16,0	8,9
11	17,1	16,8	16,7	17,2	18,8	19,5	22,7	23,8	21,3	18,8	17,7	17,5	18,97	25,6	16,1	9,5
12	17,1	16,9	15,9	15,9	17,4	21,2	23,4	22,8	20,9	18,4	17,9	17,3	18,78	24,4	15,3	9,1
13	17,1	16,7	15,5	15,7	17,9	21,6	24,9	25,3	22,4	19,1	17,4	16,1	19,02	26,7	15,0	11,7
14	15,5	14,7	14,5	14,0	17,9	23,1	26,5	26,3	24,5	20,8	18,6	17,3	19,57	28,9	13,4	15,5
15	16,2	15,2	15,2	15,4	21,1	26,9	30,0	29,5	28,0	24,3	22,5	20,8	22,34	32,5	15,0	17,5
16	19,4	19,3	19,6	21,8	25,1	30,3	32,4	32,3	31,3	28,0	24,5	22,9	25,55	34,4	18,6	15,8
17	21,3	22,2	23,0	23,5	27,3	30,9	32,3	32,1	30,0	25,0	22,9	21,1	25,95	33,8	19,8	14,0
18	20,4	19,0	18,3	19,6	23,2	28,1	31,4	31,4	28,6	25,4	23,4	21,9	24,17	32,8	16,0	16,8
19	20,3	19,6	19,2	20,2	24,4	28,6	31,6	26,4	22,8	21,6	21,2	20,5	23,02	32,7	18,1	14,6
20	20,2	19,3	19,0	19,8	23,0	25,6	27,4	26,3	24,3	21,6	20,5	18,4	22,02	28,9	17,6	11,3
21	17,3	18,0	16,9	17,6	19,9	23,2	25,4	25,7	23,6	20,4	18,3	17,7	20,38	27,5	15,7	11,8
22	16,7	16,2	15,4	15,4	17,0	21,7	25,5	24,9	22,5	19,8	18,4	16,9	19,19	27,3	14,9	12,4
23	16,4	15,7	14,8	15,4	18,9	21,8	24,3	25,5	21,3	19,7	18,9	18,0	19,28	27,1	14,6	12,5
24	17,0	16,9	17,4	17,0	17,9	19,3	20,5	21,1	21,1	18,2	17,2	16,6	18,22	21,7	16,3	5,4
25	16,1	15,4	15,8	15,6	18,7	21,1	20,2	21,1	21,0	19,4	18,3	18,7	18,45	21,9	15,2	6,7
26	17,6	17,3	17,3	17,0	17,8	19,0	19,7	18,8	18,1	15,3	14,9	15,0	17,30	20,3	14,3	6,0
27	14,9	15,2	15,3	15,7	16,3	18,5	19,8	19,5	18,3	16,4	15,2	14,7	16,58	20,6	14,0	6,6
28	13,4	12,7	12,1	12,0	15,6	18,6	20,5	18,5	18,0	17,1	17,0	15,9	15,96	21,6	11,6	10,0
29	15,4	14,2	14,1	14,2	16,7	17,4	18,2	16,9	16,9	14,8	14,1	13,1	15,40	19,4	12,5	6,9
30	11,6	10,8	10,3	10,4	13,1	16,2	17,3	16,9	15,5	13,8	12,5	12,4	13,40	17,5	9,4	8,1
—	—	—	—	—	—	—	—	—	—	—	—	—	—	—	—	—
Médias das décadas	1. ^a 15,94	15,44	14,98	15,52	18,36	21,80	23,89	23,54	22,33	19,44	18,00	16,91	18,87	25,52	14,15	11,37
	2. ^a 18,46	17,97	17,69	18,31	21,61	25,58	28,26	27,62	25,41	22,30	20,66	19,38	21,94	30,07	16,49	13,58
	3. ^a 15,64	15,24	14,94	15,03	17,19	19,68	21,14	20,89	19,63	17,49	16,48	15,90	17,42	22,49	13,85	8,64
Médias do mês	16,68	16,22	15,87	16,29	19,05	22,35	24,43	24,02	22,46	19,74	18,38	17,40	19,41	26,03	14,83	11,20

Periodos de cinco dias..... 3-7 8-12 13-17 18-22 23-27 28-2
 Temperatura média..... 18,28 19,88 22,49 21,76 17,97 14,87

Extremas do mês { Máxima absoluta ... 34,4 no dia 16.
 Mínima * ... 9,4 " 30
 Variação máxima... 25,0

TENSÃO DO VAPOR ATMOSFÉRICO EM MILÍMETROS

SETEMBRO — 1915	1 ^h A. M.	3 ^h	5 ^h	7 ^h	9 ^h	11 ^h	1 ^h P. M.	3 ^h	5 ^h	7 ^h	9 ^h	11 ^h	Média diurna	Máxima diurna	Mínima diurna	Varia- ção diurna
1	11,36	11,13	10,93	10,51	10,69	9,57	9,56	9,15	8,54	9,74	11,09	11,53	10,32	11,72	8,54	3,18
2	11,40	11,20	11,18	10,78	10,20	9,91	9,06	9,49	8,62	10,73	10,08	10,52	9,85	11,40	8,62	2,78
3	10,28	9,92	10,18	10,70	11,16	10,64	12,54	12,81	12,15	12,67	13,10	13,24	11,64	13,47	9,92	3,55
4	13,47	13,56	11,82	11,13	9,52	8,72	10,48	9,99	8,97	9,97	10,38	10,71	10,69	13,56	8,48	5,08
5	10,52	10,35	10,28	10,60	10,38	10,25	9,29	10,49	9,68	9,00	10,51	10,03	10,22	10,75	9,29	1,46
6	10,35	10,51	10,45	10,16	9,69	9,63	10,15	9,16	9,25	11,05	10,79	11,59	10,22	11,84	7,64	4,20
7	11,52	12,01	12,07	12,33	12,44	11,57	11,96	12,96	11,29	11,53	12,05	10,45	11,85	12,33	9,73	2,60
8	10,14	10,66	10,22	10,40	14,57	12,33	14,04	11,68	8,03	9,61	11,48	12,17	11,17	14,57	6,55	8,02
9	10,96	10,59	10,52	12,69	12,78	12,71	12,52	10,99	10,96	9,87	10,02	11,75	11,35	13,14	9,66	3,48
10	12,03	12,45	13,62	14,24	14,91	15,33	14,90	14,60	13,96	14,33	15,03	14,51	14,15	15,85	12,01	3,84
11	13,92	13,95	14,02	13,86	13,78	13,81	12,50	12,81	12,85	12,90	13,44	13,98	13,57	14,30	12,33	1,97
12	14,22	13,59	13,14	13,14	12,98	12,48	11,57	11,35	11,93	13,28	13,28	13,65	12,87	14,22	11,05	3,17
13	13,62	13,11	12,26	12,41	12,39	12,39	10,08	9,86	9,07	10,09	11,53	11,81	11,70	13,77	8,96	4,81
14	12,26	11,76	12,03	11,91	11,82	11,77	10,96	11,76	11,56	11,82	10,81	12,00	11,77	12,54	10,81	1,73
15	11,70	11,88	11,46	12,74	12,52	11,83	11,06	11,36	10,69	11,99	12,76	12,16	11,85	12,90	10,50	2,40
16	12,52	11,98	11,79	10,90	11,17	10,87	9,26	11,04	9,13	9,91	12,03	11,72	11,09	12,52	9,13	3,39
17	11,23	10,68	10,47	10,45	9,04	9,05	9,21	10,01	8,78	8,98	10,40	11,35	9,99	11,39	8,78	2,61
18	10,87	9,87	10,16	11,36	10,52	10,67	9,60	10,24	10,16	10,68	11,46	12,05	10,71	12,24	9,48	2,76
19	11,56	11,66	11,43	11,30	11,95	11,81	10,70	14,71	15,33	14,92	15,20	16,20	13,19	16,45	10,70	5,75
20	15,77	15,37	15,08	15,39	15,03	14,32	13,22	15,44	14,92	15,73	15,29	15,27	15,07	15,97	13,22	2,75
21	14,69	14,11	14,20	14,21	14,53	15,07	15,12	13,91	13,37	12,09	13,04	13,25	13,92	15,29	12,09	3,20
22	13,41	13,10	12,66	12,74	12,61	14,54	13,19	11,30	9,72	10,48	11,05	11,68	12,18	14,54	9,72	4,82
23	11,87	11,86	11,25	11,62	12,67	12,87	12,01	11,44	13,16	13,84	14,17	13,96	12,65	14,32	11,06	3,26
24	13,23	13,29	13,74	13,98	14,48	13,33	11,87	10,35	10,60	12,66	12,80	12,57	12,85	14,48	10,35	4,13
25	12,31	12,18	11,94	12,06	12,81	11,63	11,30	11,94	12,74	13,72	15,33	15,73	12,86	15,73	11,30	4,43
26	14,81	14,69	14,10	14,42	13,04	10,28	9,73	9,85	10,27	11,82	11,36	12,14	12,09	14,81	9,45	5,36
27	11,64	11,60	12,38	12,56	12,89	10,86	10,36	10,26	10,43	11,58	11,60	10,78	11,44	12,56	10,08	2,48
28	11,05	10,82	10,30	10,23	11,22	10,40	9,51	10,76	10,19	11,57	11,49	13,28	11,02	13,34	9,51	3,83
29	13,02	11,61	11,16	11,61	10,57	10,14	8,83	9,47	9,22	10,22	10,36	10,18	10,51	13,02	8,83	4,19
30	9,56	8,92	8,39	7,97	7,19	7,06	7,27	8,16	8,00	8,50	8,62	7,84	8,10	9,56	7,06	2,50
—	—	—	—	—	—	—	—	—	—	—	—	—	—	—	—	—
Médias das décadas	1. ^a 11,20	11,24	11,13	11,35	11,63	11,07	11,45	11,13	10,14	10,85	11,45	11,65	11,15	12,86	9,04	3,82
	2. ^a 12,77	12,38	12,18	12,35	12,12	11,90	10,82	11,86	11,44	12,03	12,62	13,02	12,18	13,63	10,50	3,13
	3. ^a 12,56	12,22	12,01	12,14	12,20	11,62	10,92	10,74	10,77	11,65	11,98	12,14	11,76	13,76	9,94	3,82
Médias do mês	12,18	11,95	11,77	11,95	11,98	11,53	11,06	11,24	10,78	11,50	12,02	12,27	11,70	13,42	9,83	3,59

Extremas de mês
 Máxima..... 16,45 no dia 19 às 8^h p.
 Mínima..... 6,55 " 8 às 4^h p.
 Variação..... 9,90

HUMIDADE RELATIVA — ESTADO DE SATURAÇÃO = 100

SETEMBRO — 1915	1 ^h	3 ^h	5 ^h	7 ^h	9 ^h	11 ^h	1 ^h	3 ^h	5 ^h	7 ^h	9 ^h	11 ^h	Média diurna	Máxima absoluta	Mínima absoluta	Varia- ção máxima	
	A. M.						P. M.										
1	77,8	77,7	79,2	76,2	68,3	53,0	48,7	48,6	49,1	64,2	76,0	81,5	66,90	84,4	46,4	38,0	
2	84,2	86,0	89,8	87,8	68,5	59,2	49,5	53,5	49,9	70,7	72,6	84,5	71,55	89,8	49,5	40,3	
3	87,5	88,3	90,6	88,7	76,9	61,2	82,1	89,4	79,1	88,4	95,5	96,5	89,52	96,5	61,2	35,3	
4	95,8	95,9	91,2	87,6	66,8	53,4	59,1	53,6	53,8	70,5	77,6	86,5	74,50	95,9	50,8	45,1	
5	92,8	95,2	95,2	90,7	68,0	49,4	36,7	40,0	42,1	51,1	69,7	71,3	66,62	95,2	36,4	58,8	
6	81,4	85,6	91,8	79,4	60,7	45,0	38,1	32,8	38,6	61,2	67,6	78,8	63,40	91,8	27,3	64,5	
7	90,0	98,9	100,0	99,0	85,5	59,9	47,2	50,9	48,8	61,2	72,8	65,1	73,15	100,0	45,9	54,1	
8	67,7	73,9	71,7	74,5	83,2	57,3	57,8	47,1	35,9	50,3	65,2	76,8	62,82	83,2	27,2	56,0	
9	75,1	73,0	72,9	83,1	68,2	49,9	44,1	40,5	47,3	52,4	58,0	75,5	61,76	83,1	40,0	43,1	
10	80,8	87,4	96,8	96,8	91,2	80,9	69,3	72,0	68,0	80,0	93,0	96,9	84,14	99,0	64,1	34,9	
11	95,9	97,9	99,1	94,9	85,3	81,9	60,9	60,2	68,2	79,8	88,9	93,9	84,46	99,1	56,2	42,9	
12	98,0	94,8	97,6	97,6	87,7	66,6	54,0	55,0	64,9	84,3	87,0	92,8	81,55	98,0	51,9	46,1	
13	93,8	92,7	93,5	93,4	81,1	64,5	43,0	43,7	45,0	61,3	77,9	86,7	74,24	94,9	39,7	55,2	
14	93,5	94,4	98,0	100,0	77,4	56,0	42,6	46,2	50,5	64,6	67,8	81,6	72,67	100,0	42,6	57,4	
15	85,3	92,3	89,0	97,8	67,2	44,8	35,1	37,0	38,0	53,1	62,9	66,5	63,07	97,8	30,5	67,3	
16	74,7	71,9	69,4	56,1	47,1	33,9	25,6	30,7	26,8	35,3	52,6	56,5	48,52	74,7	25,6	49,1	
17	59,6	53,6	50,0	48,6	33,5	27,2	25,6	28,1	27,8	38,2	50,1	60,9	41,94	66,3	24,6	41,7	
18	61,0	60,4	64,9	66,9	49,7	37,8	28,1	30,0	34,9	44,3	53,4	61,7	49,98	69,3	27,4	41,9	
19	65,2	68,7	69,0	64,2	52,6	40,6	30,9	37,5	74,3	77,7	81,2	90,4	65,51	100,0	30,9	69,1	
20	89,6	92,2	92,3	89,6	72,0	58,7	48,8	60,7	66,1	81,9	85,3	97,0	78,39	98,9	48,8	50,1	
21	99,9	91,8	99,1	94,9	84,1	71,3	62,7	56,6	61,7	67,9	83,3	87,8	75,56	99,9	54,9	45,0	
22	94,8	95,5	97,2	97,8	87,4	75,3	54,3	48,2	47,9	61,0	70,2	81,5	75,72	97,8	47,6	50,2	
23	85,5	89,3	89,8	89,2	78,0	66,3	53,2	47,1	69,9	80,8	87,3	90,9	77,48	90,9	47,1	43,8	
24	91,7	92,8	92,9	96,9	94,8	80,0	66,2	55,6	56,9	81,4	87,7	89,4	83,41	98,0	55,6	42,4	
25	90,3	93,5	89,3	92,4	79,8	62,4	64,2	64,1	68,9	81,9	98,0	98,0	82,22	99,0	61,2	37,8	
26	98,9	99,9	95,9	99,9	85,9	62,9	57,0	61,0	66,4	91,2	90,0	95,5	83,16	100,0	55,4	44,6	
27	92,2	90,1	95,6	94,6	93,5	68,5	60,3	60,8	66,6	83,4	90,5	86,6	82,40	95,6	58,7	36,9	
28	96,5	98,8	97,8	97,8	85,0	65,2	51,1	67,9	66,3	79,7	79,6	98,8	82,88	100,0	53,1	46,9	
29	100,0	96,2	93,1	96,2	74,7	68,5	56,8	66,1	64,3	81,5	86,4	90,6	81,60	100,0	53,1	46,9	
30	93,9	91,9	89,8	84,5	64,0	51,5	49,4	57,0	61,0	72,3	79,8	73,1	72,04	93,9	49,4	44,5	
—	—	—	—	—	—	—	—	—	—	—	—	—	—	—	—	—	
Médias	1. ^a 2. ^a 3. ^a	83,31	86,19	87,92	86,38	73,73	56,92	52,96	52,84	51,26	65,00	74,80	81,34	71,44	91,89	44,88	47,01
das		81,66	81,89	82,28	80,91	65,36	51,20	39,46	44,91	49,65	62,05	70,71	78,80	66,03	89,90	37,82	52,08
décadas		94,37	93,95	94,05	94,42	82,72	67,19	57,72	58,44	62,99	78,11	85,28	89,22	79,65	97,51	53,61	43,90
Médias do mês		86,45	87,34	88,08	87,24	73,94	58,44	50,05	52,06	54,63	68,39	76,93	83,12	72,37	93,10	45,44	47,66

Extremas { Máxima..... 100,0 nos dias 7, 14, 19, 26, 28, 29, a diferentes horas. a. e p.
do { Mínima..... 24,6 no dia 17 às 2^h p.
mês { Variação..... 75,4.

DIRECÇÃO DO VENTO E CHUVA

SETEMBRO 1915	Rumos predominantes												Chuva em milímetros
	0 ás 2 A. M.	2 ás 4	4 ás 6	6 ás 8	8 ás 10	10 ás 12	12 ás 2 P. M.	2 ás 4	4 ás 6	6 ás 8	8 ás 10	10 ás 12	
1	NW.	NW.	NW.	NW.	NNW.	NW.	NW.	NW.	NW.	NW.	NNW.	NNW.	0,0
2	NNW.	NNW.	NNW.	NNW.	NNW.	NNW.	NW.	NW.	NW.	NW.	NW.	NW.	0,0
3	NW.	NW.	NW.	C.	NW.	NW.	NW.	NW.	NW.	NW.	NW.	WNW.	1,9
4	WNW.	NW.	NW.	NNW.	NNW.	NNW.	WNW.	NW.	NW.	NW.	NNW.	NNW.	2,5
5	NNW.	NNW.	NNW.	C.	WNW.	SSE.	WNW.	NW.	NW.	NW.	NW.	NW.	0,0
6	NW.	C.	NW.	NW.	NW.	WNW.	WNW.	WNW.	WNW.	NW.	NW.	NW.	0,0
7	NW.	C.	C.	C.	NW.	NW.	WNW.	WNW.	WNW.	NW.	NW.	C.	0,0
8	NW.	NW.	V.	V.	NNW.	WNW.	WNW.	WNW.	WNW.	WNW.	WNW.	C.	3,8
9	WNW.	WNW.	C.	C.	NW.	WNW.	WNW.	WNW.	WNW.	WNW.	WNW.	WNW.	0,0
10	C.	WNW.	V.	ESE.	SE.	SSE.	WNW.	NW.	NW.	NNW.	NNW.	NNW.	2,2
11	NNW.	NNW.	NNW.	NNW.	NNW.	NNW.	WNW.	WNW.	NW.	NW.	NW.	NNW.	0,0
12	NW.	NW.	NNW.	NNW.	NNW.	NNW.	WNW.	NW.	NW.	NW.	NW.	NNW.	0,0
13	NNW.	V.	SE.	SE.	ENE.	WNW.	WNW.	WNW.	NW.	NW.	NW.	NW.	0,0
14	NW.	NW.	NW.	NW.	NW.	NW.	WNW.	NW.	WNW.	WNW.	WNW.	WNW.	0,0
15	WNW.	C.	C.	WNW.	WSW.	WSW.	WNW.	NW.	NW.	NW.	C.	NW.	0,0
16	C.	NW.	WSW.	SW.	SSE.	SSE.	V.	E.	NNW.	NW.	NW.	NW.	0,0
17	NW.	SE.	SE.	SE.	SE.	SSE.	SE.	SE.	SE.	NNW.	NNW.	NNW.	0,0
18	WNW.	W.	W.	NNE.	NNE.	SSE.	SSE.	SSE.	NW.	NW.	NW.	NW.	0,0
19	NW.	WNW.	WNW.	SSE.	SSE.	SSE.	SSE.	WNW.	WNW.	WNW.	WNW.	WNW.	0,0
20	WNW.	C.	WNW.	WNW.	SSE.	SSW.	WSW.	WNW.	NW.	NW.	NW.	NW.	0,0
21	NW.	NW.	N.	NW.	NW.	WNW.	WNW.	WNW.	NW.	NW.	NW.	NW.	0,0
22	NW.	NW.	NW.	C.	NW.	WNW.	NW.	NW.	NW.	NW.	NW.	NW.	0,0
23	C.	C.	C.	C.	NW.	NW.	WNW.	WNW.	NW.	NW.	C.	C.	0,0
24	C.	NW.	S.	NW.	C.	WNW.	WNW.	WNW.	WNW.	WNW.	NW.	NW.	6,3
25	C.	NW.	NW.	NW.	SSW.	WSW.	WSW.	SW.	SW.	SSW.	WSW.	WSW.	3,8
26	WNW.	NW.	WNW.	NW.	NW.	NW.	NW.	NW.	NW.	NW.	NW.	WNW.	3,5
27	WNW.	NW.	NW.	NW.	NNW.	NW.	NW.	NW.	NW.	NNW.	NNW.	NW.	5,3
28	C.	C.	NW.	NW.	NW.	NNW.	WNW.	WNW.	WNW.	W.	SW.	WSW.	6,0
29	NW.	NW.	NW.	NW.	NW.	NW.	WNW.	NNW.	NNW.	NNW.	NNW.	NNW.	1,8
30	NNW.	NNW.	NNW.	NNW.	NNW.	NNW.	NW.	NW.	NW.	NW.	NNW.	NNW.	0,0
—	—	—	—	—	—	—	—	—	—	—	—	—	—

Frequência do vento

	N.	NNE.	NE.	ENE.	E.	ESE.	SE.	SSE.	S.	SSW.	SW.	WSW.	W.	WNW.	NW.	NNW.	V.	C.	Chuv. em mili- metro-
Primeira década ...	0	0	0	0	0	1	1	2	0	0	0	0	0	29	52	21	3	11	10,4
Segunda » ...	0	2	0	1	1	0	9	11	0	1	1	4	2	26	38	17	2	5	0,0
Terceira » ...	1	0	0	0	0	0	0	0	1	2	3	5	1	19	59	17	0	12	26,7
Mês	1	2	0	1	1	1	10	13	1	3	4	9	3	74	149	55	5	28	37,1

Elementos médios e chuva total correspondentes a cada rumo

	N.	NNE.	NE.	ENE.	E.	ESE.	SE.	SSE.	S.	SSW.	SW.	WSW.	W.	WNW.	NW.	NNW.	V.	C.	
Pressão atmosf. ...	—	—	—	—	—	—	752,54	—	—	—	—	—	—	—	748,29	751,73	749,71	—	—
Temperatura	—	—	—	—	—	—	25,95	—	—	—	—	—	—	—	22,20	18,41	16,18	—	—
T. do vap. atmosf. .	—	—	—	—	—	—	9,99	—	—	—	—	—	—	—	12,27	11,70	10,83	—	—
Humidade relativa.	—	—	—	—	—	—	41,94	—	—	—	—	—	—	—	63,63	76,17	78,25	—	—
Quantidade de nuv.	—	—	—	—	—	—	0,0	—	—	—	—	—	—	—	5,0	4,8	5,4	—	—
Velocid. do vento..	—	—	—	—	—	—	15,8	—	—	—	—	—	—	—	9,9	12,7	15,1	—	—
Chuva total.....	0,0	0,0	0,4	0,0	0,0	0,0	0,0	6,7	0,0	0,0	4,3	3,5	0,0	10,8	8,4	3,0	0,0	0,0	0,0

VELOCIDADE DO VENTO

SETEMBRO 1915	Quilómetros por hora																								Média diurna	Máxima diurna	
	1 ^h A. M.	2	3	4	5	6	7	8	9	10	11	12	1 ^h P. M.	2	3	4	5	6	7	8	9	10	11	12			
1	13	12	11	8	6	8	3	7	17	20	28	30	29	34	34	33	35	27	22	18	10	7	7	8	17,8	35	
2	6	8	7	1	0	0	3	3	6	22	24	21	25	26	35	32	37	33	23	23	24	24	19	14	17,3	37	
3	6	6	2	0	3	0	0	2	10	15	28	31	17	29	36	24	28	26	25	14	9	5	10	7	13,9	36	
4	9	12	15	22	20	8	10	17	27	22	20	18	20	23	28	25	30	24	18	10	5	3	2	0	16,2	30	
5	7	6	3	2	3	1	0	0	4	3	5	6	8	11	26	24	25	23	15	7	2	2	6	1	7,9	26	
6	4	3	0	0	3	3	3	8	7	10	9	11	16	28	24	22	23	20	16	7	7	2	0	3	9,5	28	
7	2	3	0	0	0	0	0	2	4	3	7	9	10	13	21	20	18	12	12	8	9	5	0	3	6,7	21	
8	2	2	2	5	5	2	8	10	6	7	7	4	7	14	28	23	16	10	7	9	2	0	0	0	7,3	28	
9	1	0	1	3	0	0	0	1	7	8	9	9	10	22	24	27	20	17	12	7	5	6	2	0	8,0	27	
10	0	2	2	7	9	2	2	7	3	4	3	5	10	16	28	17	11	11	10	7	12	8	1	1	7,4	28	
11	4	2	3	2	0	3	4	2	1	7	10	7	11	15	22	28	27	24	20	19	9	10	10	7	10,3	28	
12	9	10	13	14	5	4	5	5	1	10	14	11	17	30	28	27	30	25	13	14	18	12	12	3	13,7	30	
13	5	2	2	9	6	2	1	1	1	8	10	12	16	16	24	28	22	17	13	7	3	1	1	1	8,7	28	
14	0	3	3	6	2	0	4	3	4	3	7	10	9	21	27	24	20	16	12	8	7	7	1	0	8,2	27	
15	3	0	0	0	0	1	0	2	3	2	8	9	11	11	26	26	20	18	9	3	0	0	1	0	6,4	26	
16	0	1	1	8	3	5	6	5	5	6	10	11	10	7	8	9	27	19	17	3	4	2	6	4	7,4	27	
17	6	9	10	14	16	14	16	20	25	22	14	26	32	23	21	17	13	25	27	16	6	2	3	3	15,8	32	
18	9	7	5	5	5	7	3	0	1	2	8	15	18	22	15	12	20	18	16	7	3	1	4	4	8,6	22	
19	3	3	3	4	5	6	8	6	4	11	21	19	42	24	25	30	27	18	8	8	2	1	4	1	11,8	42	
20	1	1	0	2	1	4	2	2	11	17	12	11	11	18	23	20	18	19	10	2	4	6	7	9	8,8	23	
21	4	4	4	9	7	12	1	4	4	3	10	13	8	15	22	25	21	14	12	6	9	5	4	2	9,1	25	
22	2	0	2	0	2	0	0	2	2	9	9	9	15	20	22	22	19	14	10	6	9	9	6	5	8,1	22	
23	0	0	0	0	0	0	0	5	3	7	10	12	8	8	8	15	27	17	8	1	0	0	0	0	5,4	27	
24	0	7	8	9	16	7	15	6	0	0	9	19	20	29	27	25	25	16	11	8	8	1	0	0	11,1	29	
25	2	5	4	5	4	5	7	8	7	9	11	14	19	17	19	21	22	26	28	21	27	18	20	23	14,2	28	
26	20	9	4	7	10	15	17	19	22	27	28	26	32	30	29	28	28	17	21	12	11	8	4	9	18,0	32	
27	1	6	17	11	16	10	15	15	16	14	22	27	30	31	33	31	28	23	17	14	17	14	2	3	17,2	33	
28	0	0	0	4	3	2	1	3	1	9	11	9	17	21	23	16	19	14	5	5	11	16	15	23	9,5	23	
29	10	11	8	9	10	4	1	2	9	27	28	26	25	30	30	23	27	19	13	10	7	13	12	8	15,1	30	
30	8	10	13	17	12	5	6	7	15	25	27	26	28	31	32	35	36	28	22	24	21	23	16	10	19,9	36	
—	—	—	—	—	—	—	—	—	—	—	—	—	—	—	—	—	—	—	—	—	—	—	—	—	—	—	—

Médias das décadas e do mês

1.ª década	5,0	5,4	4,3	4,8	4,9	2,4	2,9	5,7	9,1	11,4	14,0	14,4	15,2	21,6	28,4	24,7	24,3	20,3	16,0	11,0	8,5	6,2	4,7	3,7	11,2	29,6
2.ª " "	4,0	3,8	4,0	6,4	4,3	4,6	4,9	4,6	5,6	8,8	11,4	13,1	17,7	18,7	21,9	22,1	22,4	19,9	14,5	8,7	5,6	4,2	4,9	3,2	10,0	28,5
3.ª " "	4,7	5,2	6,0	7,1	8,0	6,0	6,3	7,1	7,9	13,0	16,5	18,1	20,2	23,2	24,5	24,1	25,2	18,8	14,7	10,7	12,0	10,7	7,9	8,3	12,8	28,5
Mês.....	4,6	4,8	4,8	6,1	5,7	4,3	4,7	5,8	7,5	11,1	14,0	15,2	17,7	21,2	24,9	23,6	24,0	19,9	15,1	10,1	8,7	7,0	5,8	5,1	11,3	28,9

	Quilómetros percorridos	Velocidade média	Velocidade máxima	Ventos predominantes
1.ª década	2:689	11,2	37 quilómetros (NW)	no dia 2
2.ª " "	2:393	10,0	42 " (SSE)	19
3.ª " "	3:062	12,8	36 " (NW)	30
Mês.....	8:144	11,3	42 " (SSE)	19

Dias de vento muito fraco..... 2 | Dias de vento moderado..... 11
 Dias de vento fraco..... 17

Dia mais ventoso..... 30 | Dia menos ventoso..... 23

QUADRO COMPLEMENTAR

SETEMBRO — 1915	Temperaturas limites em graus centesimae				Chuva em milim.	Evaporação em milim.	Quantidade de nuvens					
	Máxima		Mínima				9 horas a. m.		Meio dia			
	Ao sol	Na relva	Na relva	No espelho parabólico			9 ^h A. M.	9 ^h A. M.	0 a 10	Configuração	0 a 10	Configuração
1	50,4	34,3	12,1	13,1	0,0	7,5	8,0	Cu.	7,0	Ci., Ci.-Cu., Cu.		
2	51,6	34,0	8,8	10,6	0,0	7,4	10,0	Cu., St.-Cu.	10,0	Ci.-Cu., Cu., St.-Cu.		
3	47,6	33,0	6,8	8,1	0,0	5,2	7,0	Cu.	10,0	Cu., Nb., Cu.-Nb.		
4	51,6	34,5	12,5	(13,3)	4,4	3,2	1,0	Cu.	4,0	Cu.		
5	52,5	39,0	6,6	8,7	0,0	6,0	0,0	—	0,5	Cu.		
6	52,5	38,1	7,5	8,3	0,0	9,0	2,0	Ci., Ci.-Cu.	0,0	Ci.-Cu., a NW.		
7	51,9	38,0	13,1	14,6	0,0	9,0	7,0	Ci.-Cu., nevoeiro.	8,0	Ci., Ci.-Cu., Cu.		
8	52,1	42,5	13,4	(13,8)	3,8	7,0	6,0	Ci.-Cu., Cu.	5,0	Cu., Cu.-Nb.		
9	55,0	40,9	11,0	12,3	0,0	7,0	1,0	Cu.	7,0	Ci., Ci.-Cu., Cu., Cu.-Nb.		
10	51,2	38,1	12,0	(12,7)	2,2	8,2	10,0	Cu., Nb., Cu.-Nb., c.	10,0	Cu., Nb., Cu.-Nb., c.		
11	53,8	39,0	12,4	13,6	0,0	5,2	10,0	Cu.-Nb.	10,0	Cu., c.		
12	49,5	41,3	11,4	12,6	0,0	4,0	10,0	Cu., Nb., Cu.-Nb.	2,0	Cu.		
13	50,6	39,8	11,0	11,6	0,0	7,4	0,0	—	0,0	—		
14	52,1	41,0	10,8	11,3	0,0	7,1	0,0	—	1,0	Cu.		
15	57,1	40,0	10,3	11,3	0,0	8,0	0,0	—	3,0	Cu.		
16	58,5	41,4	13,5	15,1	0,0	10,2	0,0	—	0,0	—		
17	57,8	42,1	15,0	17,2	0,0	12,2	0,0	—	0,0	—		
18	57,4	38,7	11,1	13,0	0,0	12,6	0,0	—	0,0	—		
19	57,2	37,4	12,0	14,0	0,0	10,8	0,0	—	0,5	Cu., dispersos.		
20	52,1	40,9	14,5	16,0	0,0	8,0	7,0	Ci., Cu., Ci.-Cu., Ci.-St.	3,0	Cu.		
21	52,1	41,0	14,0	14,6	0,0	7,2	2,0	Ci., Ci.-Cu., Cu.	6,0	Ci., Ci.-Cu., Cu.		
22	54,1	38,2	11,3	12,1	0,0	7,0	1,0	Ci., Ci.-Cu., Ci.-St.	3,0	Ci., Ci.-Cu., Ci.-St.		
23	50,5	36,3	10,6	11,4	0,0	6,2	4,0	Ci., Ci.-Cu., Cu.	9,0	Ci., Ci.-Cu., Cu., Ci.-St., A.-St.		
24	45,3	33,1	12,5	(13,6)	6,1	6,1	10,0	Nb., Cu.-Nb.	9,5	Ci.-Cu., Cu., Cu.-Nb.		
25	50,3	28,0	10,0	11,8	0,2	3,2	10,0	Ci., Ci.-Cu., Cu., c.	10,0	St.-Cu., Cu., Cu.-Nb.		
26	47,5	31,2	13,5	(15,6)	6,6	3,4	10,0	Cu., Nb., Cu.-Nb.	8,0	Cu., Cu.-Nb.		
27	47,3	32,6	10,7	(12,3)	4,6	3,7	7,0	Cu., Nb., Cu.-Nb.	5,0	Cu., Cu.-Nb.		
28	52,1	36,3	6,3	8,3	1,4	4,6	0,5	Cu.	6,0	Cu.		
29	47,9	30,0	9,3	(11,5)	6,6	5,4	9,0	Cu., Nb., Cu.-Nb.	10,0	Cu., Nb., Cu.-Nb.		
30	46,6	31,5	3,9	6,5	1,2	3,0	5,0	Ci., Ci.-Cu., Ci.-St., St.-Cu.	4,0	Ci., Cu.		
—	—	—	—	—	—	—	—	—	—	—		
Médias das décadas	1. ^a 51,64	37,24	10,38	11,55	—	6,9	5,2	—	6,1	—		
	2. ^a 54,61	40,16	12,20	13,57	—	8,5	2,7	—	1,9	—		
	3. ^a 49,37	33,82	10,21	11,77	—	5,0	5,8	—	7,0	—		
Médias do mês	51,87	37,07	10,93	12,30	—	6,8	4,6	—	5,0	—		

Extremas do mês	Temperaturas		Chuva	Evaporação
	Maxima:	Minima:		
	ao sol.....	no espelho.	6,6 nos dias 26 e 29;	12,6 no dia 18.
	58,5 no dia 16;	6,5 » 30;	3,0 » 30.
	na relva....	na relva....		
	42,5 no dia 8;	3,9 » 3;		

QUADRO COMPLEMENTAR

Quantidade de nuvens			SETEMBRO 1915					
3 horas p. m.		6 horas p. m.		9 horas p. m.				
0 a 10	Configuração	0 a 10	Configuração	0 a 10	Configuração			
4,0	Cu.	8,0	Ci., Ci.-Cu., Cu.	8,0	Ci., Ci.-Cu.	1		
10,0	Ci., Ci.-Cu., Cu., c.	6,0	St.-Cu., Cu., Cu.-Nb.	0,0	—	2		
10,0	Cu., Nb., Cu.-Nb.	10,0	Cu., Nb., Cu.-Nb.	10,0	Nb., Cu.-Nb.	3		
2,0	Ci.-St., Cu.	8,0	Ci., Ci.-Cu., Ci.-St.	0,0	—	4		
1,0	Ci.-Cu., Cu.	3,0	Ci., Ci.-Cu., Ci.-St.	0,0	—	5		
5,0	Ci., Ci.-Cu.	7,0	Ci., Ci.-Cu., Cu.	0,0	—	6		
8,0	Ci., Ci.-Cu., Cu.	8,0	Ci., Ci.-Cu., Cu.	0,5	Cu.	7		
8,0	Cu., Nb., Cu.-Nb.	8,0	Ci., Ci.-Cu., Cu., Cu.-Nb.	0,0	—	8		
10,0	Cu., Nb., Cu.-Nb., c.	10,0	Ci., Ci.-Cu., Cu., Cu.-Nb., c.	0,0	—	9		
6,0	Ci.-Cu., Cu., Nb., Cu.-Nb.	2,0	Cu., St.-Cu.	0,0	—	10		
4,0	Cu., Cu.-Nb.	1,0	Cu., a SE.	10,0	St.-Cu., Cu., Cu.-Nb.	11		
0,0	—	3,0	Ci., Cu., Ci.-St.	10,0	Cu.	12		
0,0	—	0,0	—	0,0	—	13		
1,0	Cu., Cu.-Nb.	0,0	—	0,0	—	14		
2,0	Cu., Cu.-Nb.	0,0	—	0,0	—	15		
1,0	Ci., dispersos.	0,0	—	0,0	—	16		
0,0	—	0,0	—	0,0	—	17		
0,0	—	0,0	—	0,0	—	18		
5,0	Ci.-Cu., Cu., Cu.-Nb.	8,0	Ci.-Cu., Ci.-St., Cu., Cu.-Nb.	9,0	Ci., Ci.-St., A.-St., Ci.-Cu., Cu.-Nb.	19		
2,0	Ci., Ci.-Cu., Cu.	1,0	Ci., Ci.-Cu., Cu.	0,0	—	20		
3,0	Ci.-Cu., Cu.	1,0	Ci.-Cu., Cu.	0,0	—	21		
8,0	Ci., Ci.-Cu., Ci.-St.	3,0	Ci., Ci.-Cu., Ci.-St.	1,0	Ci.-Cu., Cu.	22		
4,0	Ci., Ci.-Cu., Cu., Ci.-St.	8,0	Ci., Ci.-Cu., Cu., Cu.-Nb.	9,0	Ci., Cu., Ci.-Cu., Ci.-St., St.-Cu.	23		
9,0	Cu., Cu.-Nb.	10,0	Nb., Cu.-Nb.	7,0	Ci., Ci.-Cu., Cu.	24		
10,0	Ci.-Cu., Cu., St.-Cu., Cu.-Nb.	10,0	Nb., Cu.-Nb.	10,0	Nb., Cu.-Nb.	25		
10,0	Cu., Cu.-Nb., c.	10,0	Cu., Nb., Cu.-Nb.	5,0	Cu., Nb., Cu.-Nb.	26		
3,0	Cu., Cu.-Nb.	7,0	Ci., Cu., Ci.-Cu., Ci.-St.	0,0	—	27		
10,0	Cu., Nb., Cu.-Nb.	10,0	Cu., Nb., Cu.-Nb.	10,0	Cu., Cu.-Nb.	28		
10,0	Cu., Nb., Cu.-Nb.	2,0	Cu.	1,0	Cu.	29		
7,0	Ci.-Cu., Cu., Cu.-Nb.	3,0	Ci., Cu., Ci.-St., St.-Cu.	0,0	—	30		
—	—	—	—	—	—	—		
				Total da	Chuva	Evap.	Num. de dias	
6,4		7,0		1,8	1.ª década	10,4	69,5	limpos 7
1,5		4,3		2,9	2.ª " "	0,0	85,5	de nuv. 20
7,4		6,4		4,3	3.ª " "	26,7	49,8	cob. 3
5,1		4,9		3,0	Mês	37,1	204,8	

Dias em que houve chuva ou chuvisco ☉. 3, 4, 8, 10, 24, 25, 26, 27, 28 e 29.	Dias em que houve trovoada ⚡ 8, 10 e 19.
» nevoeiro ≡ 7, 12, 14, 21, 22 e 28.	» arco-iris ☁ 3.
» orvalho ◡ 3, 5, 6, 11, 13, 15 e 30.	» vento forte 🌪 19.

BRILHO DO SOL

Registador Jordan

SETEMBRO 1915	5 ás 6 A. M.	6 ás 7	7 ás 8	8 ás 9	9 ás 10	10 ás 11	11 ás 12	12 á 1 P. M.	1 ás 2	2 ás 3	3 ás 4	4 ás 5	5 ás 6	6 ás 7	Total
	h m	h m	h m	h m	h m	h m	h m	h m	h m	h m	h m	h m	h m	h m	h m
1	—	—	1	0 57	1	1	1	1	1	1	1	1	—	—	9 57
2	—	—	0 35	0 30	1	0 15	0 6	1	1	1	1	1	0 30	—	7 56
3	—	0 27	0 48	1	1	0 27	—	0 5	0 30	0 30	0 15	0 15	—	—	5 17
4	—	0 30	1	1	1	1	1	1	1	1	1	1	0 15	—	10 45
5	—	1	1	1	1	1	1	1	1	1	1	1	0 18	—	11 18
6	—	1	1	1	1	1	1	1	1	1	1	0 48	0 18	—	11 6
7	—	—	—	0 30	1	1	1	1	1	1	0 20	0 32	—	—	7 22
8	—	0 10	0 45	0 55	1	1	1	0 54	0 32	1	1	0 33	0 15	—	9 4
9	—	0 30	0 54	1	1	1	1	1	1	1	0 10	0 52	—	—	9 26
10	—	—	0 35	—	0 33	0 3	0 15	0 55	0 55	0 36	1	1	0 23	—	6 15
11	—	—	—	—	—	—	0 40	0 32	1	0 50	1	0 48	0 25	—	5 15
12	—	—	—	—	0 56	1	0 55	1	1	1	1	1	0 20	—	8 11
13	—	0 30	0 30	1	1	1	1	1	1	1	1	1	0 15	—	10 15
14	—	—	0 45	1	1	1	1	1	1	1	1	1	0 15	—	10 0
15	—	0 45	1	1	1	1	1	0 30	1	1	1	1	0 15	—	10 30
16	—	0 45	1	1	1	1	1	1	1	1	1	1	0 15	—	11 0
17	—	0 45	1	1	1	—	1	1	1	1	1	1	0 15	—	11 0
18	—	0 45	1	1	1	1	1	1	1	0 55	1	1	0 15	—	10 55
19	—	0 15	1	1	1	1	1	1	1	1	1	1	0 15	—	10 30
20	—	0 45	1	1	1	1	1	1	1	1	1	1	0 15	—	11 0
21	—	—	0 30	1	1	1	0 45	1	1	1	1	1	0 18	—	9 33
22	—	—	—	0 15	1	1	1	1	1	1	1	1	0 15	—	8 30
23	—	—	1	1	1	1	1	1	1	1	1	1	—	—	10 0
24	—	—	—	—	0 6	0 22	0 28	0 38	1	1	0 25	0 55	0 11	—	5 5
25	—	—	1	1	0 30	0 21	—	—	—	—	0 30	0 6	—	—	3 27
26	—	—	—	—	—	0 31	0 15	0 45	0 42	0 20	0 12	0 40	0 15	—	3 40
27	—	—	0 15	0 21	0 18	0 55	1	1	1	1	1	1	0 15	—	8 4
28	—	0 20	0 50	1	1	1	0 24	0 45	1	0 18	—	—	—	—	6 37
29	—	—	0 48	0 54	0 43	0 40	0 30	0 10	1	1	0 24	1	0 6	—	7 15
30	—	0 30	1	1	1	1	1	1	1	1	1	1	0 10	—	10 40
—	—	—	—	—	—	—	—	—	—	—	—	—	—	—	—
Total	0 0	8 57	20 15	22 22	25 6	24 34	23 18	25 14	27 39	26 29	24 16	25 29	6 14	0 0	259 53

INSTITUTO DE AERONAUTICA DO BRASIL
 Observatório de São Carlos

SETEMBRO DE 1915

Estado geral do tempo e notas

Dia	1 e 2	Nuvens; tempo fresco.
»	3	Coberto; ● 1 ^h p-4 ^h , 8 ^h -9 ^h , 10 ^h -11 ^h ; ☁ a; ☁ a; variavel.
»	4	Poucas nuvens; ● 0 ^h -3 ^h a; bom tempo.
»	5	Limpo; ☁ a.; bom tempo.
»	6	Poucas nuvens; ☁ a.; bom tempo.
»	7	Nuvens; ≡ a.; bom tempo.
»	8	Nuvens; ● 4 ^h -7 ^h a.; ☁ a.; aspeto de trovoada todo o dia.
»	9	Nuvens; aspeto de trovoada.
»	10	Nuvens; ● 4 ^h -6 ^h a.; ☁ a e p; variavel.
»	11	Nuvens; ☁ a.; bom tempo.
»	12	Nuvens; ≡ a nas baixas; bom tempo.
»	13	Limpo; ☁ a.; bom tempo.
»	14	Geralmente limpo; ≡ a.; bom tempo.
»	15	Limpo; ☁ a.; calor.
»	16, 17 e 18	Limpo; tempo seco e quente.
»	19	Nuvens; ☁ p.; ☁ p.; calor.
»	20	Poucas nuvens; calor.
»	21	Poucas nuvens; ≡ a; bom tempo.
»	22	Nuvens; ≡ a.; bom tempo.
»	23	Nuvens; bom tempo.
»	24	Coberto; ● 5 ^h -8 ^h a, 1 ^h -2 ^h p; ameno.
»	25	Coberto; ● 7 ^h p-10 ^h , 11 ^h -MN.; chuvôso.
»	26	Muitas nuvens; ● 0 ^h -1 ^h a, 5 ^h -8 ^h , 6 ^h -9 ^h p, 11 ^h -MN; variavel.
»	27	Nuvens; ● 2 ^h -7 ^h , 8 ^h -10 ^h a.; variavel.
»	28	Nuvens; ● 10 ^h p-MN., ≡ a; variavel.
»	29	Nuvens; ● 0 ^h -1 ^h , 9 ^h -10 ^h a, 7 ^h -8 ^h p; chuvôso.
»	30	Nuvens; ☁ a; vento frio.

PRESSÃO ATMOSFÉRICA EM MILÍMETROS

(reduzida à gravidade normal)

OTUBRO 1915	1 ^h A. M.	3 ^h	5 ^h	7 ^h	9 ^h	11 ^h	1 ^h P. M.	3 ^h	5 ^h	7 ^h	9 ^h	11 ^h	Média diurna	Máxima absoluta	Mínima absoluta	Varição máxima	
1	753,5	753,8	754,4	755,3	755,7	755,4	755,2	755,1	755,4	756,3	756,5	756,5	755,33	756,5	753,5	3,0	
2	56,6	56,6	56,6	56,9	57,1	57,1	56,6	56,1	56,3	56,8	56,6	56,7	56,69	57,3	56,1	1,2	
3	56,4	55,8	56,1	56,3	56,1	55,7	54,3	53,8	53,5	53,7	53,6	53,3	54,82	56,4	53,2	3,2	
4	52,6	52,0	52,1	52,2	51,9	51,6	50,4	49,7	49,6	50,0	50,3	50,1	51,00	52,6	49,6	3,0	
5	50,0	50,0	50,0	50,6	51,2	51,2	51,0	50,4	50,6	51,4	51,3	52,0	50,82	52,0	50,0	2,0	
6	52,0	51,8	52,0	52,5	53,2	53,4	52,4	52,1	52,2	53,0	53,5	53,0	52,60	53,5	51,8	1,7	
7	53,0	52,5	52,5	52,4	52,9	52,6	51,5	51,2	51,4	51,5	51,3	51,1	51,96	53,0	51,0	2,0	
8	50,5	49,5	49,0	49,2	49,2	48,3	47,3	47,0	46,7	47,1	47,3	46,7	48,03	50,5	46,2	4,3	
9	46,0	45,6	45,2	45,2	44,9	44,7	43,5	42,8	43,2	43,5	43,1	42,5	44,10	46,0	42,5	3,5	
10	42,5	41,8	41,5	41,9	42,0	42,0	42,1	41,8	42,0	42,5	42,9	42,8	42,12	42,9	41,5	1,4	
11	742,6	742,2	742,6	743,2	743,6	743,6	743,5	743,4	743,7	745,0	745,6	746,6	743,88	746,6	742,2	4,4	
12	46,6	46,7	47,3	48,7	49,5	49,4	49,2	49,4	50,0	50,5	51,0	51,2	49,23	51,2	46,6	4,6	
13	51,4	50,8	50,8	51,0	51,5	50,9	49,9	49,1	49,3	49,9	50,0	50,3	50,37	51,5	48,9	2,6	
14	49,9	49,4	49,7	50,3	50,6	50,3	49,6	49,6	49,5	50,3	50,4	50,4	49,98	50,6	49,3	1,3	
15	49,9	49,5	49,7	49,7	50,1	49,9	49,4	49,2	49,4	50,0	50,1	50,0	49,71	50,1	49,1	1,0	
16	49,8	49,1	49,4	49,8	50,4	50,5	49,4	49,2	49,4	49,9	50,4	50,8	49,83	50,9	49,1	1,8	
17	50,5	50,6	51,0	51,6	52,5	52,4	51,6	51,4	51,9	52,8	53,2	53,0	51,91	53,3	50,5	2,8	
18	52,8	52,6	52,8	53,2	53,9	53,7	52,5	52,3	52,5	53,0	53,0	52,5	52,90	53,9	52,1	1,8	
19	52,3	51,4	51,5	51,4	51,8	51,4	49,9	49,7	49,6	49,9	50,1	49,9	50,62	52,3	49,5	2,8	
20	49,7	49,4	49,5	49,9	50,2	49,9	49,4	49,2	49,3	50,3	50,9	50,9	49,88	50,9	48,9	2,0	
21	750,5	750,4	750,6	751,4	752,1	752,0	751,5	751,4	751,5	751,6	751,6	751,1	751,33	752,1	750,4	1,7	
22	50,6	50,1	49,6	50,0	50,2	49,9	48,9	48,2	48,3	48,8	48,8	48,8	49,28	50,6	47,7	2,9	
23	48,1	47,9	48,1	48,3	49,5	49,3	49,2	48,8	49,5	50,7	50,8	51,2	49,42	51,3	47,9	3,4	
24	51,3	51,2	51,6	52,3	53,0	53,1	52,0	51,8	52,4	52,6	53,1	53,5	52,37	53,5	51,2	2,3	
25	53,0	52,4	51,5	50,9	50,4	49,5	48,8	48,6	49,0	49,2	48,8	48,0	49,86	53,0	47,4	5,6	
26	47,4	46,8	46,4	46,0	45,0	45,8	44,3	44,2	44,7	45,3	46,4	47,0	45,82	47,4	43,8	3,6	
27	47,0	47,0	47,5	48,1	49,1	49,0	48,1	48,3	48,5	49,2	49,7	50,2	48,51	50,2	47,0	3,2	
28	50,2	49,8	50,0	49,7	50,5	49,7	48,9	48,3	49,1	50,0	50,6	51,1	49,85	51,1	48,3	2,8	
29	51,1	51,2	51,4	52,0	52,6	53,0	52,2	52,3	52,6	53,2	53,8	54,1	52,49	54,2	51,1	3,1	
30	54,2	54,0	54,6	55,3	55,8	55,7	54,8	54,4	54,8	54,8	54,7	54,3	54,77	55,8	54,0	1,8	
31	53,8	52,8	52,3	52,2	52,2	51,5	50,3	51,1	51,9	52,5	52,5	52,9	52,16	53,8	50,3	3,5	
Médias das décadas	1. ^a	751,31	750,94	750,94	751,25	751,42	751,20	750,43	750,00	750,09	750,58	750,64	750,47	750,75	752,07	749,54	2,53
	2. ^a	49,55	49,17	49,43	49,88	50,41	50,20	49,44	49,25	49,46	50,16	50,47	50,56	49,83	51,13	48,62	2,51
	3. ^a	50,65	50,33	50,33	50,56	50,95	50,77	49,91	49,76	50,21	50,72	50,98	51,11	50,53	52,09	49,01	3,08
Médias do mês		750,51	750,45	750,24	750,56	750,93	750,73	749,93	749,67	749,93	750,49	750,71	750,73	750,38	751,77	749,05	2,72

Períodos de cinco dias 3-7 8-12 13-17 18-22 23-27 28-1 **Extremas** Máxima absoluta.. 757,3 no dia 2 ás 10^h a.
do Mínima " .. 741,5 " 10 ás 4^h e 5^h a.
Pressão média..... 752,24 745,47 750,36 750,80 749,20 752,02 **mês** {Variação máxima.. 15,8

TEMPERATURA EM GRAUS CENTESIMAES

OUTUBRO 1915	1 ^h	3 ^h	5 ^h	7 ^h	9 ^h	11 ^h	1 ^h	3 ^h	5 ^h	7 ^h	9 ^h	11 ^h	Média diurna	Máxima diurna	Mínima diurna	Variação diurna	
	A. M.	P. M.															
1	11,1	9,9	8,6	9,0	12,7	15,5	18,2	17,9	16,9	14,3	13,1	12,9	13,45	19,3	8,3	11,0	
2	12,6	11,5	12,2	13,6	16,6	18,1	18,9	19,2	18,2	17,5	17,4	17,0	16,12	19,6	11,2	8,4	
3	16,9	16,6	16,2	16,5	17,5	19,9	22,8	22,9	22,3	19,0	17,7	16,8	18,74	24,2	16,0	8,2	
4	16,3	15,7	14,9	14,3	18,4	23,2	25,0	25,9	24,0	20,4	18,1	16,4	19,33	26,6	13,5	13,1	
5	15,1	14,3	15,0	14,8	16,9	19,8	21,4	22,6	20,0	16,4	15,0	13,3	17,03	23,8	13,3	10,5	
6	13,3	12,8	13,7	13,6	16,0	19,7	21,6	22,6	20,4	16,9	15,6	14,4	16,72	24,6	12,1	12,5	
7	12,8	12,1	11,3	12,2	15,3	19,2	21,9	22,1	19,4	15,9	14,6	14,0	15,86	24,0	10,5	13,5	
8	14,0	14,2	14,2	14,4	16,9	18,9	18,1	18,2	17,8	16,1	15,4	15,2	16,13	19,4	13,7	5,7	
9	14,9	14,4	14,3	14,6	16,1	17,1	17,9	19,3	16,8	15,8	15,4	14,1	15,88	19,9	13,3	6,6	
10	14,7	14,1	13,4	14,1	16,5	17,4	18,0	17,9	16,5	15,0	14,0	12,8	15,34	19,3	12,8	6,5	
11	12,1	11,2	12,0	12,1	15,9	18,2	18,5	19,0	17,8	15,6	14,6	13,9	15,10	20,3	11,3	9,0	
12	13,9	13,4	13,3	13,3	15,5	18,2	20,0	19,4	18,0	15,8	14,9	13,3	15,67	20,9	12,9	8,0	
13	12,2	12,4	12,2	12,9	16,7	20,1	22,4	24,1	22,7	17,8	16,2	15,1	17,13	25,2	11,6	13,6	
14	14,4	13,9	13,7	14,1	16,1	19,7	22,3	22,0	19,6	16,3	15,2	15,5	17,00	25,0	13,0	12,0	
15	15,5	15,2	15,1	14,3	15,7	18,7	20,8	20,2	16,8	15,1	15,5	15,1	16,52	22,1	14,0	8,1	
16	14,8	14,7	14,2	13,8	14,1	17,0	18,1	18,5	16,6	14,3	13,9	12,1	15,15	19,4	11,9	7,5	
17	11,7	11,6	11,2	10,9	12,1	16,0	19,5	20,2	18,0	15,0	14,0	12,2	14,32	21,2	10,6	10,6	
18	11,3	11,2	11,0	11,9	14,3	17,8	20,9	21,0	17,9	14,6	12,7	11,3	14,78	22,6	10,4	12,2	
19	11,6	11,0	11,3	10,6	11,5	15,3	18,2	17,5	15,2	13,1	12,5	12,8	13,42	18,8	10,1	8,7	
20	12,3	11,2	10,4	11,2	12,8	16,2	18,0	17,7	16,1	12,8	11,2	10,7	13,33	19,5	9,7	9,8	
21	10,3	10,3	10,0	9,5	12,6	15,6	17,1	17,2	16,7	15,4	14,4	13,3	13,60	17,9	9,3	8,6	
22	14,0	13,7	13,6	14,2	17,4	20,9	21,9	22,1	18,9	16,6	16,1	14,4	16,93	23,5	13,0	10,5	
23	13,6	12,0	11,6	11,3	13,4	16,6	18,8	19,0	17,2	15,7	14,8	13,4	14,73	20,4	10,8	9,6	
24	13,1	12,2	11,5	10,7	12,3	16,7	17,8	17,6	15,4	13,1	11,9	11,6	13,62	18,9	10,3	8,6	
25	10,6	9,7	8,9	9,6	10,6	12,7	15,2	15,1	13,4	12,6	12,6	12,2	11,96	16,0	8,5	7,5	
26	11,7	11,7	10,7	10,6	11,6	14,1	15,0	15,4	13,7	11,7	10,7	10,1	12,16	15,7	9,0	6,7	
27	9,1	8,4	7,3	6,7	9,9	14,7	16,9	16,4	14,8	12,5	10,5	9,6	11,34	18,3	6,5	11,8	
28	9,8	9,6	9,9	10,5	11,0	12,9	12,7	13,6	13,1	11,7	11,0	10,6	11,40	13,7	9,2	4,5	
29	9,8	8,8	8,5	8,4	10,6	12,7	12,3	14,2	13,2	12,3	11,5	10,5	11,20	15,0	7,8	7,2	
30	10,7	10,7	10,7	10,4	12,3	14,9	16,3	16,4	15,3	14,3	14,3	14,5	13,50	17,2	10,3	6,9	
31	14,2	14,7	14,7	14,8	15,3	16,3	16,1	14,1	14,0	13,4	12,9	12,8	14,38	16,4	12,3	4,1	
Médias das décadas	1. ^a	14,17	13,56	13,38	13,71	16,29	18,88	20,38	20,86	19,23	16,73	15,63	14,69	16,46	22,07	12,47	9,60
	2. ^a	12,98	12,58	12,44	12,51	14,47	17,72	19,87	19,96	17,87	15,04	14,07	13,20	15,24	21,50	11,55	9,95
	3. ^a	11,54	11,07	10,67	10,61	12,45	15,28	16,37	16,46	15,06	13,57	12,79	12,09	13,17	17,55	9,73	7,82
Médias do mês		12,85	12,36	12,12	12,22	14,34	17,23	18,79	19,01	17,31	15,06	14,12	13,29	14,90	20,28	11,20	9,08

Periodos de cinco dias..... 3-7 8-12 13-17 18-22 23-27 28-1

Temperatura média..... 17,53 15,62 16,02 14,41 12,76 12,55

Extremas
do
mês

Máxima absoluta ... 26,6 no dia 4.
Mínima " ... 6,5 " 27.
Variação máxima... 20,1

TENSÃO DO VAPOR ATMOSFÉRICO EM MILÍMETROS

OUTUBRO — 1915	1 ^h A. M.	3 ^h	5 ^h	7 ^h	9 ^h	11 ^h	1 ^h P. M.	3 ^h	5 ^h	7 ^h	9 ^h	11 ^h	Média diurna	Máxima diurna	Mínima diurna	Varia- ção diurna
1	8,15	7,84	8,02	7,78	7,78	7,59	7,61	8,32	8,66	9,06	9,70	9,91	8,37	10,15	7,02	3,13
2	9,74	9,75	9,85	10,66	10,85	11,52	12,07	11,89	12,80	13,23	13,44	13,53	11,72	13,68	9,74	3,94
3	13,74	13,77	13,72	13,38	13,23	13,40	13,55	14,44	14,32	14,26	13,71	13,80	13,75	14,50	12,05	2,45
4	13,50	13,12	12,63	12,15	13,29	13,00	12,65	13,59	12,51	12,51	11,95	12,41	12,86	14,02	11,95	2,07
5	12,22	11,87	7,65	6,16	6,10	6,41	6,09	7,27	7,98	7,72	8,56	8,67	7,94	12,22	5,75	6,47
6	7,42	7,14	6,84	6,90	7,29	7,62	7,32	7,98	7,87	8,66	8,41	9,26	7,68	9,50	6,39	3,11
7	9,23	9,13	8,86	8,57	8,59	9,05	7,98	9,99	8,47	11,74	11,24	11,47	9,60	11,74	7,50	4,24
8	11,47	11,36	11,61	11,36	11,69	13,14	14,66	15,23	14,84	13,63	12,96	12,86	12,94	15,23	11,36	3,87
9	12,49	11,95	12,01	12,11	12,04	11,72	10,82	8,06	9,14	10,83	11,35	10,90	11,06	12,49	8,06	4,43
10	11,32	10,36	10,14	10,76	10,83	9,32	8,45	8,89	8,43	8,94	9,04	8,98	9,57	11,32	7,72	3,60
11	8,87	8,92	8,93	8,99	9,29	8,40	8,52	9,17	8,40	8,54	9,03	9,10	8,87	9,63	7,39	2,24
12	9,59	9,88	9,81	9,45	9,79	8,81	8,98	9,91	9,50	9,73	10,15	9,93	9,64	10,35	8,68	1,67
13	10,24	9,60	9,33	9,17	9,45	9,90	9,21	9,83	9,20	9,31	9,49	10,16	9,54	10,84	8,36	2,48
14	10,44	10,62	10,60	10,63	10,92	11,44	10,92	10,20	10,48	11,51	11,74	12,12	11,01	12,12	10,20	1,92
15	12,12	12,16	12,22	11,55	11,16	12,81	11,99	11,60	10,78	11,38	11,70	12,22	11,73	12,81	10,78	2,03
16	11,84	11,90	11,35	11,20	10,89	11,08	10,55	10,86	10,34	10,37	10,22	10,17	10,90	11,90	10,16	1,74
17	9,89	9,95	9,93	9,71	10,04	10,40	9,29	9,43	8,54	9,43	9,51	9,46	9,57	10,56	8,35	2,21
18	9,34	9,04	8,56	7,91	7,41	8,25	7,37	8,32	8,34	8,79	8,68	8,74	8,43	9,43	7,37	2,06
19	9,82	9,65	9,61	8,45	9,10	8,86	8,29	8,06	8,18	9,79	9,80	9,88	9,14	9,88	6,89	2,99
20	9,53	8,33	8,69	8,09	8,57	8,19	7,49	8,07	8,12	8,84	8,56	8,57	8,47	9,53	7,49	2,04
21	7,91	7,71	7,90	8,08	8,21	8,81	8,43	8,24	8,15	8,80	9,01	9,19	8,41	9,19	7,71	1,48
22	8,51	8,69	8,35	7,87	7,86	8,16	8,67	8,97	8,25	9,12	9,03	9,41	8,66	9,49	7,52	1,97
23	9,01	9,32	9,28	8,74	9,26	9,12	6,28	7,80	7,22	9,40	9,95	9,87	8,83	10,38	5,92	4,46
24	10,44	10,24	9,88	9,34	8,62	8,78	8,53	8,52	8,54	9,18	8,98	8,68	9,11	10,44	8,49	1,95
25	8,21	7,96	8,08	8,69	9,38	10,69	9,05	7,72	8,08	8,57	9,35	9,07	8,67	10,69	7,72	2,97
26	9,10	8,74	8,86	8,45	7,87	7,32	6,67	7,81	7,79	7,69	7,01	6,42	7,77	9,10	6,42	2,68
27	6,69	6,56	6,89	6,80	7,01	6,45	6,50	7,72	7,25	7,67	7,79	7,78	7,13	7,98	6,45	1,53
28	8,09	8,14	8,63	8,86	9,28	10,30	10,69	11,19	10,05	9,76	9,40	9,22	9,48	11,19	7,65	3,54
29	7,65	6,96	6,81	6,55	8,92	8,50	9,40	8,26	9,12	9,66	9,49	9,22	8,33	9,90	6,55	3,35
30	9,53	9,59	9,59	9,41	9,53	9,61	9,16	8,71	9,50	9,98	10,44	10,78	9,69	10,78	8,71	2,07
31	10,83	10,98	11,48	11,84	12,66	12,33	12,73	11,28	10,69	10,13	9,43	9,75	11,15	13,24	9,43	3,81
Médias das décadas	1. ^a 10,93	10,63	10,13	9,98	10,17	10,28	10,12	10,57	10,50	11,06	11,04	11,18	10,55	12,48	8,75	3,73
	2. ^a 10,17	10,00	9,90	9,51	9,66	9,81	9,26	9,56	9,19	9,77	9,89	10,03	9,73	10,70	8,57	2,14
	3. ^a 8,72	8,63	8,70	8,60	8,96	9,10	8,74	8,75	8,60	8,18	9,08	9,03	8,84	10,22	7,51	2,71
Médias do mês	9,90	9,72	9,55	9,34	9,58	9,71	9,35	9,60	9,40	9,62	9,97	10,05	9,68	11,10	8,25	2,85

Extremas { Máxima..... 15,23 no dia 8 às 3^h p.
do { Mínima..... 5,75 " 5 às 2^h p.
mês { Variação..... 9,48

DIRECÇÃO DO VENTO E CHUVA

OUTUBRO 1915	Rumos predominantes												Chuva em milímetros
	0 ás 2 A. M.	2 ás 4	4 ás 6	6 ás 8	8 ás 10	10 ás 12	12 ás 2 P. M.	2 ás 4	4 ás 6	6 ás 8	8 ás 10	10 ás 12	
1	N.	NE.	ENE.	ENE.	ESE.	NW.	NNW.	NW.	NW.	NNW.	NNW.	NNW.	0,0
2	NNW.	NNW.	NNW.	NNW.	NNW.	NNW.	NNW.	NNW.	NNW.	NNW.	NNW.	NW.	0,0
3	NW.	NNW.	NNW.	NNW.	NNW.	NNW.	NW.	NW.	NW.	NW.	NW.	NW.	0,0
4	NW.	NW.	NW.	NW.	NW.	V.	WNW.	NW.	NW.	NW.	NW.	NW.	0,0
5	NW.	NW.	ESE.	E.	ESE.	ENE.	NNE.	NNE.	NNW.	NNW.	NNW.	C.	0,0
6	N.	N.	SE.	SE.	ESE.	SSE.	WNW.	NW.	NW.	NW.	NW.	C.	0,0
7	C.	NW.	NW.	SSW.	SSW.	V.	WNW.	WNW.	WNW.	WNW.	WNW.	C.	0,0
8	WNW.	WNW.	NW.	NW.	WNW.	WSW.	SW.	W.	W.	WNW.	WNW.	WNW.	4,6
9	C.	WNW.	WNW.	WNW.	WNW.	WNW.	NW.	NW.	WNW.	WNW.	WNW.	WNW.	0,0
10	S.	SSW.	S.	S.	SSW.	SSW.	WSW.	WSW.	SW.	SW.	SSW.	S.	0,4
11	S.	S.	SSE.	SSE.	SSE.	SSE.	WSW.	WSW.	W.	WNW.	WNW.	WNW.	0,0
12	WNW.	C.	C.	WNW.	WNW.	WNW.	WNW.	NNW.	NNW.	NNW.	NNW.	NNW.	0,0
13	NNW.	ENE.	E.	E.	ENE.	SE.	NNE.	NW.	NNW.	NNW.	NNW.	NNW.	0,0
14	NNW.	NNW.	NNW.	NNW.	NNW.	NNW.	WNW.	NW.	WNW.	WNW.	WNW.	WNW.	0,0
15	WNW.	WNW.	C.	WNW.	WNW.	WNW.	WNW.	NW.	WNW.	WNW.	WNW.	NW.	0,0
16	NW.	NW.	NW.	NW.	NW.	NW.	NW.	NW.	NW.	NW.	NW.	NW.	0,0
17	NW.	NW.	NW.	C.	C.	NW.	NW.	NNW.	NW.	NW.	NW.	NW.	0,0
18	NW.	C.	NW.	NW.	NW.	NW.	W.	WNW.	NW.	NW.	NW.	NW.	0,0
19	NW.	NW.	NW.	NW.	NW.	NW.	NW.	NW.	NW.	NW.	NW.	NW.	0,0
20	NW.	NW.	NW.	NW.	NW.	NW.	WNW.	WNW.	WNW.	WNW.	WNW.	C.	0,0
21	WNW.	C.	WNW.	WNW.	WSW.	SW.	SW.	WNW.	WNW.	E.	N.	C.	0,0
22	N.	ESE.	ESE.	SSE.	SSE.	SSE.	S.	SSW.	WNW.	WNW.	NW.	C.	0,0
23	NW.	N.	N.	N.	C.	WNW.	WNW.	WNW.	NW.	NW.	NW.	C.	0,0
24	NNW.	NNW.	NNW.	NNW.	NNW.	NNW.	NNW.	NW.	NNW.	NNW.	NNW.	NNW.	0,0
25	NNW.	NW.	C.	S.	SSE.	SSE.	NW.	NW.	NNW.	NW.	NW.	NNW.	11,6
26	NW.	NNW.	NW.	NW.	NNW.	NNW.	NW.	NW.	NW.	NNW.	NNW.	N.	0,0
27	NNE.	NNW.	SE.	SE.	V.	NNE.	NNW.	NW.	NW.	NW.	SSW.	SSE.	0,0
28	ESE.	ESE.	SSE.	SSE.	SE.	SSE.	SSE.	WNW.	NW.	NW.	NW.	NW.	2,2
29	NW.	C.	NW.	S.	WNW.	NNW.	WNW.	WNW.	WNW.	W.	W.	WNW.	1,0
30	S.	S.	S.	S.	S.	SW.	W.	W.	W.	SSW.	SSW.	SSW.	0,0
31	SSW.	SSW.	SSW.	SSW.	WSW.	WSW.	WSW.	WNW.	WNW.	WNW.	WSW.	WNW.	11,6

Frequência do vento

	N.	NNE.	NE.	ENE.	E.	ESE.	SE.	SSE.	S.	SSW.	SW.	WSW.	W.	WNW.	NW.	NNW.	V.	C.	Chuva em mili- metros
Primeira década...	3	2	1	3	1	4	2	1	4	6	3	3	2	22	34	22	2	5	5,0
Segunda » ...	0	1	0	2	2	0	1	4	2	0	0	2	2	28	52	17	0	7	0,0
Terceira » ...	6	2	0	0	1	4	3	10	8	9	3	4	5	22	26	21	1	7	26,4
Mês.....	9	5	1	5	4	8	6	15	14	15	6	9	9	72	112	60	3	19	31,4

Elementos médios e chuva total correspondentes a cada rumo

	N.	NNE.	NE.	ENE.	E.	ESE.	SE.	SSE.	S.	SSW.	SW.	WSW.	W.	WNW.	NW.	NNW.	V.	C.
Pressão atmosf. ...	—	—	—	—	—	—	—	—	—	—	—	—	—	746,90	751,85	754,53	—	—
Temperatura	—	—	—	—	—	—	—	—	—	—	—	—	—	16,20	15,96	14,87	—	—
T. do vap. atmosf. .	—	—	—	—	—	—	—	—	—	—	—	—	—	11,39	10,78	10,41	—	—
Humidade relativa.	—	—	—	—	—	—	—	—	—	—	—	—	—	84,04	80,76	82,87	—	—
Quantidade de nuv.	—	—	—	—	—	—	—	—	—	—	—	—	—	7,0	1,7	6,5	—	—
Velocid. do vento..	—	—	—	—	—	—	—	—	—	—	—	—	—	7,7	8,8	13,0	—	—
Chuva total.....	0,0	0,0	0,0	0,0	0,0	5,0	0,0	6,9	0,3	0,9	3,3	11,4	0,7	0,5	2,4	0,0	0,0	0,0

VELOCIDADE DO VENTO

OUTUBRO 1915	Quilómetros por hora																								Média diurna	Máxima diurna
	1 ^h A. M.	2	3	4	5	6	7	8	9	10	11	12	1 ^h P. M.	2	3	4	5	6	7	8	9	10	11	12		
1	8	7	7	2	5	4	6	7	4	7	9	11	15	18	27	27	27	26	25	19	19	6	1	0	12,0	27
2	3	2	1	1	2	0	3	3	12	19	23	21	20	22	29	30	48	17	15	14	10	12	11	8	12,3	30
3	8	14	22	22	16	10	10	8	9	11	11	11	16	17	25	22	18	12	7	4	6	3	2	2	11,9	25
4	1	4	2	5	3	3	9	1	3	8	9	8	6	18	17	21	21	19	11	7	8	6	1	2	8,0	21
5	2	5	3	2	6	18	25	29	21	16	17	19	18	14	11	11	21	23	18	14	4	0	0	5	12,6	29
6	4	4	7	9	6	3	5	11	9	8	9	6	5	10	16	20	19	15	12	7	8	3	0	0	8,2	20
7	0	6	8	4	3	9	3	1	3	2	5	10	9	12	16	17	15	15	9	6	4	0	0	5	6,7	17
8	6	5	5	3	2	4	5	7	10	8	15	15	11	13	16	15	8	7	10	9	6	1	1	0	7,6	16
9	0	2	7	2	2	6	3	2	4	8	3	4	12	12	17	18	19	11	3	4	6	7	9	9	7,1	19
10	12	12	15	10	11	9	11	12	18	25	24	16	24	26	27	23	17	16	9	10	12	10	12	11	15,5	27
11	14	14	14	16	18	17	21	23	23	24	21	17	13	10	8	7	13	11	11	3	4	0	5	5	13,0	24
12	7	3	0	0	0	8	3	0	2	3	5	7	4	8	3	16	16	17	13	7	9	1	4	4	5,8	17
13	6	6	7	6	3	2	6	2	6	4	4	6	8	13	14	28	26	24	20	12	9	7	8	2	9,5	28
14	4	1	3	5	3	7	4	8	3	5	10	10	10	20	18	17	15	12	11	8	1	1	2	2	7,5	20
15	6	3	2	0	0	3	1	5	5	6	10	10	14	18	18	20	17	9	11	9	9	6	8	10	8,3	20
16	5	3	4	7	10	11	7	6	10	8	8	15	22	20	21	24	21	19	10	7	3	1	1	1	10,2	24
17	3	3	1	0	2	0	0	1	0	1	10	10	15	16	18	23	23	22	10	5	4	1	1	2	7,1	23
18	1	0	0	1	1	6	6	0	2	7	2	5	7	17	18	19	16	13	4	2	7	1	2	3	5,8	19
19	2	11	10	3	3	7	6	8	3	2	7	9	16	22	25	28	22	16	10	4	8	11	4	4	10,0	28
20	2	4	10	7	6	3	1	10	5	4	4	11	15	15	18	13	14	16	8	7	1	3	0	6	7,6	18
21	5	3	0	7	5	0	5	9	7	5	4	2	4	3	5	5	6	10	4	0	4	0	0	1	3,9	10
22	4	5	3	2	6	5	7	5	4	9	7	9	9	11	3	6	18	12	8	2	1	3	0	3	5,9	18
23	3	6	2	2	5	5	4	3	0	1	2	9	9	10	16	16	19	15	10	5	5	4	0	2	6,4	19
24	10	7	4	4	2	3	1	1	1	13	17	16	26	25	28	30	32	31	19	15	13	15	11	7	13,8	32
25	7	10	8	1	0	3	6	7	5	8	2	8	30	38	43	34	37	23	34	16	21	24	15	19	16,6	43
26	22	17	23	24	24	26	26	25	22	25	27	33	28	36	34	30	24	16	18	17	13	18	20	17	23,5	36
27	7	9	9	8	4	3	7	4	6	4	10	16	17	21	27	25	20	14	7	2	5	3	4	2	9,7	27
28	4	1	3	4	6	3	3	1	4	10	8	8	8	6	17	21	15	15	8	5	8	10	11	5	7,7	21
29	2	0	0	0	3	5	7	7	1	3	13	16	27	19	23	19	14	9	6	2	3	2	1	3	7,7	27
30	6	4	3	5	5	2	5	5	6	7	9	10	20	22	21	22	16	11	6	10	15	14	15	16	10,6	22
31	15	17	23	19	23	24	23	25	24	22	30	30	39	31	23	14	10	10	9	9	8	7	4	3	18,4	39

Médias das décadas e do mês

1.ª década	4,4	6,1	7,7	6,0	5,6	6,6	8,0	8,1	9,3	11,2	12,5	12,1	13,6	16,2	20,1	20,4	18,3	16,1	11,9	9,4	8,3	4,8	3,7	4,2	10,2	23,1
2.ª "	5,0	4,8	5,1	4,5	4,6	6,4	5,5	6,3	5,9	6,4	8,1	10,0	12,4	15,9	16,1	19,5	18,3	15,9	10,8	6,4	5,5	3,2	3,5	3,9	8,5	22,1
3.ª "	7,7	7,2	7,1	6,9	7,5	7,2	8,5	8,4	7,3	9,7	11,7	14,3	19,7	20,2	21,8	20,2	19,2	15,1	11,7	7,5	8,7	9,1	7,4	7,1	11,3	26,7
Mês.....	5,8	6,1	6,7	5,8	6,0	6,7	7,5	7,6	7,5	9,1	10,8	12,2	15,4	17,5	19,4	20,0	18,6	15,7	11,5	7,8	7,5	5,8	4,9	5,1	10,0	24,1

	Quilómetros percorridos	Velocidade média	Velocidade máxima	Ventos predominantes
1.ª década	2:446	10,2	30 quilómetros (NNW)	no dia 2
2.ª "	2:040	8,5	28 " (NW)	" 13 e 19
3.ª "	2:980	11,3	43 " (NW)	" 25
Mês.....	7:466	10,0	43 " (NW)	" 25

Dias de vento muito fraco.....	5	Dias de vento moderado.....	7
Dias de vento fraco.....	19		
Dia mais ventoso.....	26	Dia menos ventoso.....	21

QUADRO COMPLEMENTAR

OUTUBRO — 1915	Temperaturas limites em graus centesimales				Chuva em milim.	Evaporação em milim.	Quantidade de nuvens					
	Máxima		Mínima				9 horas a. m.		Meio dia			
	Ao sol	Na relva	Na relva	No espelho parabólico			9 ^h A. M.	9 ^h A. M.	0 a 10	Configuração	0 a 10	Configuração
1	47,5	35,1	2,4	4,1	0,0	5,0	2,0	Ci., Ci.-Cu.	2,0	Ci., Cu.		
2	47,9	34,5	5,9	8,4	0,0	5,1	9,0	Cu.	9,0	Cu., Cu.-Nb.		
3	50,0	37,6	13,8	15,1	0,0	3,3	9,0	Cu., Cu.-Nb.	1,0	Ci.-Cu., Cu.		
4	51,6	42,7	10,6	12,3	0,0	4,8	0,0	—	0,5	Cu., dispersos.		
5	47,9	32,0	7,8	9,7	0,0	7,4	0,0	—	0,5	St.-Cu.		
6	47,8	35,0	5,1	8,2	0,0	5,9	8,0	Ci., Ci.-Cu., Cu., St.-Cu.	0,0	Ci.		
7	51,2	34,2	6,0	6,7	0,0	7,1	4,0	Ci., Ci.-Cu.	9,0	Ci., Ci.-St., Ci.-Cu., Cu.		
8	27,0	22,2	8,1	10,2	0,0	5,0	10,0	St.-Cu., Cu., Nb., Cu.-Nb.	10,0	Nb.		
9	47,9	33,1	13,2	13,3	4,6	1,2	8,0	Cu., Nb., Cu.-Nb.	10,0	Cu., Cu.-Nb., c.		
10	47,6	32,9	7,0	(10,2)	0,4	2,2	7,0	Cu., Nb., Cu.-Nb.	6,0	Ci.-Cu., Cu., Nb., Cu.-Nb.		
11	49,8	34,0	5,8	7,6	0,0	5,0	7,0	Ci., Ci.-Cu., Cu., St.-Cu.	6,0	Ci.-Cu., Cu.		
12	51,2	36,2	7,5	8,5	0,0	4,2	5,0	Ci., Ci.-Cu., Cu., A.-Cu., St.-Cu., Cu.-Nb.	8,0	Ci., Ci.-Cu., Cu., Cu.-Nb.		
13	50,0	42,2	5,3	7,7	0,0	4,0	0,0	Ci.	2,0	Ci., Ci.-Cu.		
14	47,5	35,1	8,5	10,1	0,0	6,4	4,0	Ci., Ci.-Cu., Ci.-St.	6,0	Ci., Ci.-Cu., Cu., Ci.-St.		
15	47,5	33,7	11,5	11,7	0,0	5,4	4,0	Ci., Ci.-Cu., Ci.-St.	6,0	Ci., Ci.-Cu.		
16	47,8	33,7	8,4	12,1	0,0	4,6	10,0	Cu., Cu.-Nb.	5,0	Ci.-Cu., Cu.		
17	47,8	37,0	5,2	7,9	0,1	4,2	10,0	Cu., e nevoeiro.	0,0	Cu.		
18	47,5	34,1	4,5	6,6	0,0	4,1	0,0	—	0,0	—		
19	42,9	32,1	5,5	7,1	0,0	4,8	2,0	Cu.	0,0	—		
20	45,5	30,3	3,1	5,3	0,0	5,0	3,0	Ci., Ci.-Cu.	8,0	Ci., Ci.-Cu.		
21	28,9	21,1	3,9	5,8	0,0	5,2	10,0	Cu.	10,0	Cu.		
22	44,6	25,9	8,8	10,6	0,0	2,0	10,0	Ci., Ci.-Cu., Cu., c.	10,0	Ci., Ci.-Cu., Cu.		
23	42,0	30,0	5,4	7,1	0,0	4,0	10,0	Ci.-Cu., Cu., St.-Cu.	9,5	Ci.-Cu., Cu., St.-Cu.		
24	45,5	31,5	7,1	8,9	0,0	2,1	0,0	—	3,0	Ci.-Cu., Cu.		
25	42,0	28,0	3,0	(5,1)	2,6	2,1	10,0	Nb.	10,0	Cu., Nb., Cu.-Nb., c.		
26	42,6	29,8	6,2	7,8	9,0	5,6	6,0	Cu., Nb., Cu.-Nb.	7,0	Cu., Cu.-Nb.		
27	42,6	29,1	-0,5	1,8	0,0	4,6	1,0	Ci.-Cu.	1,0	Ci.-Cu.		
28	22,0	17,8	2,6	(5,0)	0,5	4,3	10,0	Nb., Cu.-Nb.	10,0	Nb.		
29	39,5	24,4	1,7	(5,4)	1,7	0,8	9,0	St.-Cu., Cu., Cu.-Nb.	10,0	Cu., Nb., Cu.-Nb., c.		
30	45,5	26,0	4,1	7,4	1,0	1,6	8,0	Ci., Ci.-Cu., Cu.	10,0	Ci.-Cu., Cu., Cu.-Nb.		
31	20,7	16,7	10,0	(11,8)	1,6	2,8	10,0	Nb.	10,0	Nb.		
Médias das décadas	1.ª 46,64	33,93	7,99	9,82	—	4,7	5,7		4,8			
	2.ª 47,75	34,84	6,53	8,46	—	4,8	4,5		4,1			
	3.ª 37,81	25,48	4,75	6,97	—	3,2	7,6		8,2			
Médias do mês	43,86	31,23	6,37	8,37	—	4,2	6,0		5,8			

Extremas do mês	Temperaturas		Chuva	Evaporação
	Maxima:	ao sol..... 51,6 no dia 4;	na relva... 42,7 no dia 4;	4,6 no dia 9;
Minima:	no espelho. 1,8 * 27;	na relva... — 0,5 * 27;	0,8 * 29.

≡ Agua de nevoeiro

QUADRO COMPLEMENTAR

Quantidade de nuvens							OUTUBRO 1915
3 horas p. m.		6 horas p. m.		9 horas p. m.		0 a 10	
0 a 10	Configuração	0 a 10	Configuração	0 a 10	Configuração		
3,0	Cu.	5,0	Ci., Cu., Ci.-Cu., Ci.-St., St., St.-Cu.	3,0	Ci., Ci.-Cu.	1	
10,0	Cu., Nb., Cu.-Nb.	10,0	Cu., Nb., Cu.-Nb.	10,0	Cu., Nb., Cu.-Nb.	2	
0,0	—	0,0	—	0,0	—	3	
0,5	Cu., dispersos.	0,5	Ci.-Cu.	0,0	—	4	
4,0	Ci., Ci.-St.	1,0	Ci., St.-Cu.	0,0	—	5	
2,0	Ci.	4,0	Ci., Ci.-Cu., St.-Cu.	2,0	Ci., Ci.-Cu.	6	
10,0	Ci., Ci.-Cu.	10,0	Ci.-Cu., Cu., St.-Cu.	0,0	—	7	
10,0	Cu., Nb., Cu.-Nb.	10,0	Cu., Nb., Cu.-Nb.	10,0	Nevoeiro.	8	
9,0	Cu., Cu.-Nb.	10,0	Cu., Cu.-Nb., c.	4,0	Ci.-Cu., Cu., Cu.-Nb.	9	
6,0	Ci.-Cu., Cu., Nb., Cu.-Nb.	5,0	Cu., Nb., Cu.-Nb.	1,0	Cu.	10	
8,0	Ci., Ci.-Cu., Cu., Cu.-Nb.	8,0	Cu., Nb., Cu.-Nb.	0,0	—	11	
10,0	Ci.-Cu., Cu., Cu.-Nb.	8,0	Ci., Ci.-Cu., Cu., Cu.-Nb.	0,0	—	12	
2,0	Ci., Ci.-Cu., Cu.	5,0	Ci., Ci.-Cu., Cu.	0,0	—	13	
10,0	Ci., Ci.-Cu., Cu.	4,0	Ci., Ci.-Cu.	9,0	Ci.-Cu., Cu., St.-Cu.	14	
9,0	Ci., Ci.-Cu., Cu.	0,0	—	10,0	Toldado.	15	
3,0	Cu.	0,0	—	0,0	—	16	
0,0	Cu.	0,0	—	0,0	—	17	
0,5	Ci.-Cu.	0,0	—	0,0	—	18	
0,0	—	0,0	—	10,0	Cu.	19	
3,0	Ci., Ci.-Cu.	3,0	Ci., Ci.-Cu., Ci.-St., St.-Cu.	1,0	Ci., Ci.-St.	20	
10,0	A.-St., Cu., Cu.-Nb.	10,0	Cu., Cu.-Nb.	10,0	A.-St., Cu., Cu.-Nb.	21	
10,0	Ci., Ci.-Cu., Cu.	10,0	A.-St., Ci., Ci.-Cu., Cu.	10,0	Ci.-Cu., Cu.	22	
10,0	Ci.-Cu., Cu., c.	10,0	A.-Cu., St.-Cu., Cu., Cu.-Nb.	0,5	Ci.-Cu., dispersos.	23	
8,0	Ci., Ci.-Cu., Cu.	6,0	Ci., Ci.-Cu., Ci.-St.	0,0	Ci.-Cu., a SE.	24	
3,9	St.-Cu., Cu., Nb., Cu.-Nb.	0,0	Cu., a NW.	8,0	Cu., Nb., Cu.-Nb.	25	
3,0	Cu., Cu.-Nb.	0,0	—	2,0	St., Ci.-St., St.-Cu.	26	
1,0	Ci.-Cu.	0,0	—	0,0	Ci.	27	
10,0	Cu., Cu.-Nb.	2,0	Cu., Cu.-Nb.	8,0	Ci., Ci.-Cu., Cu., Cu.-Nb.	28	
9,0	Ci., Ci.-St., Ci.-Cu., Cu., Cu.-Nb.	7,0	Ci.-Cu., Cu., St.-Cu., Cu.-Nb.	10,0	Cu., Nb., Cu.-Nb., c.	29	
6,0	Ci., Ci.-Cu., Cu., Cu.-Nb.	5,0	Ci.-Cu., Cu., Cu.-Nb.	10,0	Cu., Nb., Cu.-Nb.	30	
10,0	Nb., Cu.-Nb.	3,0	Nb., Cu.-Nb.	10,0	Cu., Nb., Cu.-Nb.	31	
				Total da	Chuva	Evap.	Num. de dias
5,4		5,5		3,0	1.ª década	5,0	limpos 4
4,5		2,8		3,0	2.ª " "	0,1	de nuv. 22
7,3		4,8		6,2	3.ª " "	16,4	cob. 5
5,8		4,4		4,1	Mês	* 21,5	
Dias em que houve chuva ou chuvisco ☉ 8, 10, 25, 28, 29 e 31.				Dias em que houve relâmpagos ⚡ 13 e 15.			
" nevoeiro ☁ 4 e 17.				" vento forte 🌪 25.			
" orvalho 🌫 1, 2, 5, 11, 13, 14, 19, 20, 24 e 27.							

* Incluindo 0,1 de nevoeiro.

BRILHO DO SOL

Registrador Jordan

OUTUBRO 1915	5 ás 6	6 ás 7	7 ás 8	8 ás 9	9 ás 10	10 ás 11	11 ás 12	12 á 1	1 ás 2	2 ás 3	3 ás 4	4 ás 5	5 ás 6	6 ás 7	Total
	A. M.							P. M.							
	h m	h m	h m	h m	h m	h m	h m	h m	h m	h m	h m	h m	h m	h m	h m
1	—	0 30	1	1	1	1	1	1	1	1	1	1	—	—	10 30
2	—	—	0 15	1	0 47	0 36	0 6	1	1	1	1	1	—	—	7 14
3	—	—	—	0 40	0 40	1	1	0 15	—	0 15	—	0 3	—	—	3 23
4	—	0 30	1	1	1	1	1	1	1	1	1	1	—	—	10 30
5	—	—	—	0 7	0 15	1	1	1	1	1	1	1	—	—	7 22
6	—	0 30	1	1	1	1	1	1	1	1	1	1	—	—	10 30
7	—	—	0 20	0 45	1	1	1	1	1	1	1	0 15	—	—	8 20
8	—	—	—	—	—	—	—	—	—	—	—	—	—	—	0 0
9	—	—	—	0 45	0 20	0 6	0 30	0 35	0 20	1	0 15	0 15	—	—	3 36
10	—	—	0 23	1	0 34	0 50	0 23	0 55	0 52	1	0 45	0 45	—	—	7 27
11	—	—	1	1	1	1	1	0 42	—	0 43	0 36	0 20	—	—	7 21
12	—	—	0 45	0 52	1	1	1	0 36	0 30	—	—	—	—	—	5 43
13	—	0 15	1	1	1	1	1	1	1	1	1	0 30	—	—	9 45
14	—	—	0 30	0 45	1	1	1	1	1	1	0 39	0 51	—	—	8 45
15	—	—	—	0 53	1	1	1	1	1	1	0 20	0 45	—	—	7 58
16	—	—	—	—	0 15	0 21	1	1	1	1	1	1	—	—	6 36
17	—	—	—	—	0 50	1	1	1	1	1	1	0 52	—	—	7 42
18	—	—	1	1	1	1	1	1	1	1	1	1	—	—	10 0
19	—	—	—	0 7	1	1	1	1	1	1	1	1	—	—	8 7
20	—	—	1	1	1	1	1	0 45	1	1	1	0 45	—	—	9 30
21	—	—	—	—	—	—	—	—	—	—	—	—	—	—	0 0
22	—	—	—	0 35	1	—	—	0 8	—	0 8	—	0 30	—	—	2 21
23	—	—	—	—	0 6	0 23	0 7	—	—	0 15	—	—	—	—	0 51
24	—	—	—	0 45	1	1	1	1	0 56	1	1	0 45	—	—	8 26
25	—	—	—	—	—	0 8	0 9	0 50	0 57	1	1	0 45	—	—	4 49
26	—	—	0 45	1	1	1	1	1	1	1	1	0 45	—	—	9 30
27	—	—	1	1	1	1	1	1	1	1	1	0 45	—	—	9 45
28	—	—	—	—	—	—	—	0 3	—	—	—	0 30	—	—	0 33
29	—	—	0 23	0 45	0 36	—	—	0 43	0 33	0 17	0 20	0 15	—	—	3 22
30	—	—	0 30	1	1	0 22	0 21	—	—	—	—	—	—	—	3 13
31	—	—	—	—	—	—	—	0 43	0 50	0 55	0 38	0 20	—	—	2 56
Total	0 0	1 45	11 51	17 29	20 53	20 46	20 36	21 45	20 58	22 33	19 33	17 56	0 0	0 0	196 5

OUTUBRO DE 1915

Estado geral do tempo e notas

Dia	1	Nuvens; ☁ a.; bom tempo.
»	2	Coberto; ☁ a.; tempo fresco.
«	3	Poucas nuvens; bom tempo.
»	4	Limpo; ☀ a.; bom tempo.
»	5	Limpo; ☁ a.; tempo seco.
»	6 e 7	Nuvens; bom tempo.
«	8	Coberto; ☉ 11 ^h -3 ^h p.; variavel.
»	9	Muitas nuvens; tempo chuvôso.
»	10	Nuvens; ☉ 2 ^h -4 ^h a.; variavel.
»	11	Nuvens; ☁ a.; variavel.
»	12	Nuvens; variavel.
»	13	Poucas nuvens; ☁ a.; ☌ p.; bom tempo.
»	14	Nuvens; ☁ a.; bom tempo.
«	15	Nuvens; ☌ p.; bom tempo.
»	16	Nuvens; tempo fresco.
»	17	Poucas nuvens; ☀ a.; bom tempo.
»	18	Limpo.
»	19 e 20	Nuvens; ☁ a.; bom tempo.
»	21 e 22	Coberto; ameno.
»	23	Muitas nuvens; variavel.
»	24	Nuvens; ☁ a.; vento frio.
»	25	Nuvens; ☉ 6 ^h -7 ^h , 8 ^h -10 ^h a.; ☌ p.; mau tempo.
»	26	Nuvens; vento frio.
»	27	Limpo; ☁ a.; bom tempo.
»	28	Muitas nuvens; ☉ 8 ^h -9 ^h a., 1 ^h -4 ^h , 9 ^h -10 ^h p.; tempo chuvôso.
»	29	Coberto; ☉ 10 ^h -11 ^h , M.D.-1 ^h p.; variavel.
»	30	Muitas nuvens; variavel.
»	31	Muitas nuvens; ☉ 6 ^h -8 ^h ; ☉ 8 ^h -4 ^h p.

TEMPERATURA EM GRAUS CENTESIMAES

NOVEMBRO 1915	1 ^h A. M.	3 ^h	5 ^h	7 ^h	9 ^h	11 ^h	1 ^h P. M.	3 ^h	5 ^h	7 ^h	9 ^h	11 ^h	Média diurna	Máxima diurna	Mínima diurna	Variacão diurna
1	12,4	11,4	11,4	11,4	12,3	13,5	14,6	13,5	12,6	12,4	11,5	11,6	12,27	14,6	10,9	3,7
2	10,8	10,1	9,8	9,5	10,0	11,6	10,3	12,0	10,9	10,0	9,5	9,1	10,29	12,5	8,6	3,9
3	8,6	8,4	8,7	8,8	10,4	12,6	12,2	11,3	11,0	12,0	12,7	13,7	10,97	13,8	8,1	5,7
4	14,3	13,8	13,4	13,3	13,5	15,2	16,2	14,7	12,4	12,2	11,4	11,2	13,38	16,2	10,8	5,4
5	10,8	10,5	10,4	10,2	11,9	14,4	15,2	14,6	13,3	12,5	11,1	11,3	12,19	15,4	9,6	5,8
6	10,8	10,2	9,9	9,2	11,5	13,7	15,1	15,5	13,4	11,5	11,5	11,3	12,02	16,4	8,2	8,2
7	10,9	11,5	12,3	12,6	14,3	16,3	17,5	17,0	16,5	15,5	15,2	14,8	14,59	17,9	10,6	7,3
8	14,2	13,8	12,8	13,0	14,4	14,9	17,2	17,2	15,4	14,1	14,6	14,8	14,69	18,1	12,0	6,1
9	14,8	14,4	13,7	12,0	13,0	15,4	15,3	15,1	13,4	13,0	12,9	12,1	13,67	16,0	11,4	4,6
10	11,2	11,4	11,8	11,5	11,6	13,2	13,7	13,7	11,8	10,6	9,6	8,3	11,50	14,0	8,2	5,8
11	7,5	6,4	5,6	5,3	8,1	10,6	14,4	14,2	13,5	13,5	13,3	12,8	10,60	14,6	5,1	9,5
12	12,6	13,4	14,5	15,1	15,4	17,6	17,2	15,6	15,5	15,2	14,6	13,2	15,01	17,6	12,4	5,2
13	12,6	11,5	10,6	10,5	11,2	12,8	13,3	13,4	11,3	9,5	8,8	8,1	10,97	15,2	7,2	8,0
14	6,5	5,9	4,6	4,6	6,8	10,9	12,3	12,9	11,6	11,2	10,1	10,0	9,04	14,0	3,9	10,1
15	9,9	10,2	10,6	10,5	11,3	13,5	14,0	14,0	13,5	13,0	12,9	12,3	12,21	14,5	9,8	4,7
16	12,0	11,6	11,6	11,9	13,6	15,3	16,1	15,5	14,5	13,5	13,1	12,5	13,41	16,2	11,0	5,2
17	11,5	11,9	11,9	11,8	12,4	13,7	13,7	13,6	12,9	12,7	12,0	11,6	12,49	14,0	11,3	2,7
18	11,5	11,3	11,2	10,5	11,0	12,9	12,5	14,0	13,3	11,8	11,3	10,1	11,75	14,5	9,8	4,7
19	9,3	9,3	9,6	9,6	9,8	12,1	13,9	14,8	13,9	13,1	13,3	12,7	11,85	15,3	8,9	6,4
20	12,7	12,4	12,3	11,7	12,8	13,1	13,7	13,7	12,5	11,1	10,4	9,4	12,07	14,0	9,0	5,0
21	8,7	8,1	7,2	8,1	9,4	12,1	13,5	15,0	13,4	12,0	9,8	9,7	10,62	15,6	6,9	8,7
22	9,0	8,7	8,3	8,5	10,0	13,0	15,4	15,6	13,7	12,8	12,3	11,1	11,71	16,0	7,6	8,4
23	12,0	12,7	12,7	12,4	12,9	14,3	15,3	15,8	14,9	14,1	13,2	12,6	13,62	16,5	10,9	5,6
24	11,6	11,5	11,2	10,5	11,9	14,2	16,2	17,0	15,0	14,0	12,9	12,2	13,21	17,7	10,1	7,6
25	12,0	12,0	12,1	12,1	13,5	16,0	18,7	18,7	17,7	17,0	15,3	14,9	15,10	19,7	11,8	7,9
26	14,7	15,1	13,8	13,8	14,7	16,8	17,9	17,7	15,3	13,9	12,9	12,1	14,82	18,9	12,1	6,8
27	11,4	12,1	11,2	11,0	11,0	12,0	12,5	12,9	12,7	12,9	13,5	14,1	12,37	13,8	10,5	3,3
28	13,7	14,0	14,7	13,5	15,0	17,8	15,5	16,5	16,8	16,3	16,5	16,0	15,55	17,8	13,1	4,7
29	15,5	15,5	14,2	15,2	15,2	15,0	15,0	15,4	13,4	12,5	12,3	12,1	14,21	16,6	11,8	4,8
30	11,7	11,4	11,4	11,3	12,0	13,8	14,6	14,5	13,4	12,7	13,3	13,4	12,88	14,6	10,8	3,8
—	—	—	—	—	—	—	—	—	—	—	—	—	—	—	—	—
Médias das décadas	1. ^a 11,88	11,55	11,42	11,15	12,29	14,08	14,73	14,46	13,07	12,38	12,00	11,82	12,56	15,49	9,84	5,65
	2. ^a 10,61	10,39	10,25	10,15	11,24	13,25	14,11	14,17	13,25	12,46	11,98	11,27	11,94	14,99	8,84	6,15
	3. ^a 12,03	12,11	11,68	11,64	12,56	14,50	15,46	15,91	14,63	13,82	13,20	12,82	13,41	16,72	10,56	6,16
Médias do mês	11,51	11,35	11,12	10,98	12,03	13,94	14,77	14,85	13,65	12,89	12,39	11,97	12,64	15,73	9,75	5,99

Periodos de cinco dias..... 2-6 7-11 12-16 17-21 22-26 27-1

Temperatura média..... 11,77 13,01 12,13 11,76 13,69 13,95

**Extremas
do
mês**

Máxima absoluta ... 19,7 no dia 25.
Mínima " ... 5,1 " 11.
Variacão máxima... 14,6

TENSÃO DO VAPOR ATMOSFÉRICO EM MILÍMETROS

NOVEMBRO 1915		1 ^h A. M.	3 ^h	5 ^h	7 ^h	9 ^h	11 ^h	1 ^h P. M.	3 ^h	5 ^h	7 ^h	9 ^h	11 ^h	Média diurna	Máxima diurna	Mínima diurna	Varia- ção diurna
1		9,99	9,28	9,40	9,68	9,92	10,20	9,68	9,68	9,74	9,34	9,88	9,82	9,71	10,30	9,28	1,02
2		9,40	8,99	8,69	8,63	9,41	9,43	8,87	8,46	8,15	9,05	8,87	8,44	8,71	9,43	7,27	2,16
3		8,38	8,26	8,20	8,26	8,81	9,35	9,07	9,46	9,40	9,71	10,42	10,87	9,26	10,94	8,14	2,80
4		10,50	10,68	10,26	10,19	10,48	10,74	10,88	10,67	10,21	10,24	9,55	9,18	10,21	11,14	8,47	2,67
5		8,68	8,86	8,81	8,81	9,39	9,02	8,69	8,57	8,94	8,90	9,11	8,62	8,85	9,40	8,27	1,13
6		8,10	8,09	8,28	8,69	8,87	9,09	8,38	7,88	9,01	8,63	9,11	8,75	8,60	9,34	7,88	1,46
7		8,98	8,98	8,64	8,56	8,60	8,40	8,34	8,37	7,76	7,88	7,93	7,65	8,32	8,98	7,65	1,33
8		7,88	8,12	8,85	8,73	8,54	9,24	8,90	10,44	9,99	9,21	9,03	8,67	8,92	10,41	7,73	2,68
9		8,69	8,54	8,57	9,20	9,12	9,99	8,48	8,25	8,75	9,11	9,30	9,52	8,99	9,99	8,25	1,74
10		9,28	9,28	9,44	9,88	7,02	5,63	5,78	6,60	6,90	7,30	7,41	7,84	7,62	9,88	5,63	4,25
11		7,52	6,98	6,83	6,68	7,05	8,45	8,01	8,52	8,69	9,07	9,32	10,23	8,16	10,49	6,68	3,81
12		10,75	11,18	12,31	12,64	12,88	13,16	12,80	12,90	11,57	11,74	12,11	11,17	12,07	13,41	10,75	2,66
13		10,09	9,10	9,34	9,10	7,97	6,88	5,91	7,11	7,11	7,47	7,40	7,27	7,83	10,09	5,91	4,18
14		7,14	6,87	6,34	6,34	6,63	7,35	6,70	7,90	7,97	8,33	8,51	8,69	7,46	8,69	6,34	2,35
15		8,75	8,81	8,69	8,75	9,10	9,32	9,38	9,64	9,81	9,98	10,04	9,27	9,30	10,04	8,69	1,35
16		9,84	9,69	9,69	9,77	10,14	10,29	10,07	10,70	10,51	10,20	10,44	10,15	10,12	10,70	9,69	1,01
17		9,88	10,16	10,16	9,96	9,86	9,44	9,22	9,14	9,56	9,81	10,10	10,21	9,83	10,28	9,14	1,14
18		10,14	10,00	9,67	9,47	9,79	9,69	10,81	10,43	9,81	9,57	9,74	9,23	9,79	10,81	8,81	2,00
19		8,75	8,75	8,93	8,93	9,05	9,65	10,22	10,72	10,48	10,70	10,84	10,29	9,74	10,84	8,69	2,15
20		10,29	10,74	10,41	10,35	8,20	6,34	5,86	5,19	5,07	4,93	5,02	5,18	7,25	10,74	4,80	5,94
21		4,98	4,90	5,08	5,12	5,07	6,15	6,10	6,75	6,46	5,73	6,93	5,98	5,79	7,05	4,81	2,24
22		5,97	5,72	5,74	5,51	6,03	6,65	6,53	6,16	6,48	6,65	6,84	6,88	6,21	7,05	5,15	1,90
23		6,78	6,59	6,71	6,77	6,83	7,19	8,12	8,08	8,36	7,78	7,36	7,38	7,28	8,36	6,42	1,94
24		7,14	7,20	7,37	7,35	7,43	8,78	8,45	8,62	9,04	7,99	7,54	7,62	7,87	9,04	6,96	2,08
25		7,62	7,74	7,68	7,67	7,66	8,58	9,35	9,63	8,99	8,76	8,99	8,84	8,46	9,63	7,18	2,15
26		8,62	8,51	9,52	9,52	9,48	10,50	10,82	11,36	10,94	10,48	10,18	10,17	10,01	11,36	7,91	3,45
27		9,94	9,91	8,45	7,75	7,51	7,87	7,68	8,79	8,38	8,66	8,82	9,32	8,53	10,12	7,51	2,61
28		9,22	9,66	9,89	10,08	10,36	11,44	12,54	12,36	11,91	11,92	11,54	11,41	11,06	12,54	9,22	3,32
29		10,56	10,70	11,79	11,76	12,86	12,78	12,14	12,88	10,78	10,42	10,41	10,17	11,43	12,88	10,05	2,83
30		9,86	9,81	9,81	9,64	10,36	10,54	9,29	9,88	10,39	10,29	10,59	10,92	10,16	11,06	9,29	1,77
—		—	—	—	—	—	—	—	—	—	—	—	—	—	—	—	—
Médias das décadas	1. ^a	8,99	8,91	8,91	9,06	8,99	9,11	8,71	8,83	8,88	8,94	9,06	8,94	8,92	9,98	7,86	2,12
	2. ^a	9,31	9,23	9,24	9,20	9,07	9,06	8,90	9,22	9,06	9,18	9,35	9,17	9,15	10,61	7,95	2,66
	3. ^a	8,06	8,07	8,20	8,41	8,36	9,05	9,10	9,45	9,17	8,87	8,92	8,86	8,68	9,91	7,48	2,43
Médias do mês		8,79	8,74	8,78	8,79	8,80	9,07	8,90	9,17	9,04	8,99	9,11	8,99	8,92	10,17	7,76	2,40

Extremas do mês { Máxima..... 13,41 no dia 12 ao M. D.
 { Mínima..... 4,80 » 20 á M. N.
 { Variação..... 8,61

HUMIDADE RELATIVA — ESTADO DE SATURAÇÃO = 100

NOVEMBRO — 1915	1 ^h	3 ^h	5 ^h	7 ^h	9 ^h	11 ^h	1 ^h	3 ^h	5 ^h	7 ^h	9 ^h	11 ^h	Média diurna	Máxima absoluta	Mínima absoluta	Vari- ação máxima	
	A. M.						P. M.										
1	93,1	92,3	93,5	96,3	93,0	88,4	78,2	83,9	89,6	87,0	97,6	96,4	91,39	97,6	78,2	19,4	
2	96,8	97,1	96,4	97,5	99,3	92,6	94,9	80,9	83,9	98,6	100,0	97,9	93,43	100,0	71,4	28,6	
3	100,0	99,9	97,6	97,4	93,4	86,0	85,6	94,6	95,9	92,8	95,1	93,2	94,90	100,0	82,7	17,3	
4	86,5	90,9	89,5	89,6	90,9	83,4	79,3	85,7	95,1	96,7	95,0	92,7	89,33	97,6	71,4	26,2	
5	89,4	93,9	93,4	95,1	90,4	73,7	67,5	69,2	78,5	82,4	92,0	86,2	84,04	95,8	67,5	28,3	
6	83,4	87,4	91,1	99,9	87,6	77,8	65,5	60,1	77,9	85,3	90,0	87,5	82,74	99,9	60,1	39,8	
7	92,5	88,7	81,0	78,7	70,9	60,9	56,0	58,0	55,6	59,1	60,5	60,2	67,91	92,5	53,3	39,2	
8	65,3	69,1	81,9	78,2	69,8	72,0	61,0	71,3	76,7	76,8	73,0	69,2	71,60	78,2	61,0	17,2	
9	69,3	69,8	73,3	87,9	81,7	77,7	65,5	64,5	76,4	81,6	83,9	90,4	77,55	93,8	64,5	29,3	
10	93,7	92,3	91,5	97,6	68,9	49,8	49,5	56,5	66,9	76,6	83,0	95,6	76,20	97,6	49,3	48,3	
11	97,0	97,0	100,0	100,0	87,4	88,7	65,5	70,6	75,3	78,6	81,9	92,9	85,75	100,0	65,5	34,5	
12	98,9	97,6	100,0	98,8	98,9	87,9	85,7	97,8	88,3	91,3	97,8	98,7	94,84	100,0	85,5	14,5	
13	92,8	89,9	98,1	96,5	80,5	62,5	51,9	62,1	71,1	84,4	87,3	90,1	80,92	98,8	51,9	46,9	
14	98,5	98,9	99,5	99,5	89,5	75,7	62,8	71,3	78,3	84,1	91,9	94,7	87,30	100,0	62,8	37,2	
15	96,2	95,1	91,2	92,7	91,0	80,8	78,8	81,0	85,0	89,4	90,6	86,9	87,92	96,2	77,8	18,4	
16	94,1	95,1	95,1	94,1	87,4	79,4	73,9	81,6	85,6	88,4	92,9	94,0	88,62	97,4	73,9	23,5	
17	97,6	97,8	97,8	96,5	91,9	80,8	78,9	78,8	86,2	89,6	96,6	100,0	91,30	100,0	77,9	22,1	
18	100,0	100,0	97,7	100,0	99,9	92,8	84,1	87,6	86,2	92,7	97,4	99,7	95,24	100,0	84,0	16,0	
19	99,7	99,7	100,0	100,0	100,0	91,7	86,3	85,5	88,5	95,2	95,3	93,9	94,33	100,0	82,8	17,2	
20	93,9	100,0	97,6	100,0	74,5	56,4	50,2	44,5	46,9	49,8	53,2	59,0	68,73	100,0	44,5	55,5	
21	59,3	60,8	67,0	63,5	57,8	58,4	52,9	53,1	56,4	54,8	76,9	66,3	60,99	76,9	51,9	25,0	
22	69,8	68,1	70,0	66,7	65,7	59,6	50,1	46,7	55,4	60,4	64,2	69,5	60,88	70,6	46,7	23,9	
23	64,8	60,2	61,3	63,1	61,6	59,2	62,7	60,4	66,2	64,9	65,1	67,9	62,56	73,4	56,8	16,6	
24	70,1	71,1	74,4	77,9	71,5	72,8	61,6	59,7	71,1	67,1	68,0	71,9	69,59	77,9	59,5	18,4	
25	72,8	73,9	73,0	72,9	66,4	63,4	58,2	59,0	59,6	60,7	69,4	61,4	66,25	78,9	58,2	20,7	
26	69,2	66,5	81,0	81,0	76,1	73,7	70,9	75,3	84,4	88,5	91,8	96,6	79,90	96,6	66,5	30,1	
27	98,9	94,1	85,3	79,0	76,6	75,2	71,1	79,3	76,6	78,1	76,5	77,7	79,66	98,9	71,1	27,8	
28	78,9	81,1	79,4	87,4	81,5	75,4	95,7	88,5	83,6	86,4	82,6	84,3	83,55	88,5	75,4	13,1	
29	80,6	81,8	97,7	91,5	99,9	100,0	95,5	98,9	94,1	96,5	97,6	96,6	94,55	100,0	80,6	19,4	
30	96,1	97,6	97,6	96,1	99,0	89,7	75,1	80,5	90,7	93,9	93,1	95,3	91,87	99,0	75,1	23,9	
—	—	—	—	—	—	—	—	—	—	—	—	—	—	—	—	—	
Médias das décadas	1.ª	87,00	88,14	88,92	91,82	84,59	76,23	70,30	72,47	79,65	83,69	87,01	86,93	82,91	93,30	65,94	29,36
	2.ª	96,87	97,11	97,70	97,81	90,10	79,67	71,81	76,08	79,14	84,35	88,49	90,99	87,49	99,24	70,66	28,58
	3.ª	76,05	75,52	78,67	77,91	75,61	72,74	69,38	70,14	73,81	75,13	78,52	79,05	74,98	86,07	64,18	21,89
Médias do mês	86,64	86,92	88,43	89,18	83,43	76,21	70,50	72,90	77,53	81,06	84,67	85,66	81,79	93,54	66,93	26,61	

Extremas do mês { Máxima..... 100,0 nos dias 2, 3, 11, 12, 14, 17, 18, 19, 20 e 30, a diferentes horas. a. e p.
 { Mínima..... 44,5 no dia 20 às 3^h p.
 { Variação..... 55,5.

DIRECÇÃO DO VENTO E CHUVA

NOVEMBRO 1915	Rumos predominantes												Chuva em milímetros
	0 ás 2 A. M.	2 ás 4	4 ás 6	6 ás 8	8 ás 10	10 ás 12	12 ás 2 P. M.	2 ás 4	4 ás 6	6 ás 8	8 ás 10	10 ás 12	
1	WNW.	C.	SSE.	SSE.	WNW.	SSE.	WSW.	WNW.	V.	WSW.	SW.	W.	4,6
2	NW.	NW.	S.	V.	S.	C.	WNW.	NW.	NW.	WNW.	S.	S.	14,2
3	ESE.	SSE.	SSE.	SSE.	SSE.	SSE.	SSE.	SSE.	SSE.	SSE.	SSE.	SSW.	10,8
4	SSW.	SSW.	SSW.	SSW.	SSE.	S.	S.	SSW.	SSW.	S.	S.	S.	9,5
5	S.	S.	SSE.	SSE.	SSE.	SSE.	SSE.	SE.	S.	SE.	SSE.	SE.	1,5
6	ESE.	ESE.	V.	V.	SSE.	SSE.	V.	WNW.	NW.	NNW.	SE.	S.	1,6
7	S.	S.	ESE.	ESE.	ESE.	ESE.	ESE.	ESE.	ESE.	ESE.	ESE.	ESE.	0,1
8	ESE.	ESE.	ESE.	E.	ESE.	ESE.	ESE.	ESE.	ENE.	ENE.	E.	ENE.	2,0
9	ENE.	ENE.	ENE.	NW.	NW.	WNW.	WNW.	NW.	NW.	NW.	WNW.	C.	0,0
10	WNW.	S.	SSE.	NW.	NW.	NNW.	NW.	NW.	NW.	NNW.	NNW.	C.	1,2
11	NNW.	NNW.	NNW.	SSW.	S.	SSE.	SSW.	SSW.	SSW.	S.	SSE.	S.	0,0
12	SSE.	S.	SSW.	SW.	SW.	WSW.	WSW.	WSW.	W.	W.	WNW.	WNW.	18,2
13	NW.	NW.	NNW.	N.	NNW.	NNW.	NW.	NW.	NW.	NNW.	NNW.	NNW.	0,0
14	NNW.	NNW.	NNW.	SSE.	SSE.	SSE.	WNW.	NNW.	NNW.	NNE.	C.	C.	0,0
15	NNW.	NW.	NW.	NW.	NW.	NW.	WNW.	WNW.	WNW.	C.	SE.	SE.	0,0
16	SE.	SE.	SE.	SSE.	S.	WNW.	WNW.	NW.	NW.	NW.	C.	C.	0,0
17	NW.	NW.	WSW.	SE.	SSE.	W.	SSE.	SSE.	SSE.	SSE.	SE.	C.	2,6
18	C.	SE.	ESE.	ESE.	SE.	C.	C.	N.	N.	NNW.	SE.	S.	2,7
19	SE.	S.	SSE.	SSE.	SSE.	SSE.	SSE.	WSW.	W.	W.	C.	C.	0,0
20	C.	C.	NNE.	NNW.	E.	E.	ENE.	E.	ENE.	E.	E.	V.	0,0
21	V.	NE.	ENE.	ENE.	ESE.	WNW.	WNW.	NE.	E.	ENE.	E.	ESE.	0,0
22	V.	ESE.	SE.	ENE.	E.	ESE.	ESE.	ESE.	ESE.	ESE.	ESE.	ESE.	0,0
23	SE.	ESE.	ESE.	ESE.	ESE.	ESE.	ESE.	ESE.	ESE.	ESE.	ESE.	ESE.	0,0
24	E.	E.	NNE.	V.	E.	SSE.	ESE.	ENE.	E.	ENE.	E.	V.	0,0
25	ESE.	ESE.	ESE.	ESE.	SE.	SSE.	ESE.	ESE.	ESE.	ESE.	ESE.	SSE.	0,0
26	V.	ENE.	SE.	ESE.	SSE.	V.	S.	SSW.	SSW.	SSE.	SSE.	SSE.	0,4
27	SSE.	ESE.	V.	ENE.	ENE.	ESE.	ESE.	ESE.	ESE.	ESE.	ESE.	ESE.	0,0
28	ESE.	ESE.	ESE.	ESE.	ESE.	SSE.	SSE.	SSE.	SSE.	SSE.	SE.	SSE.	10,5
29	SE.	SSE.	SSE.	SSE.	S.	W.	W.	W.	NW.	NW.	NW.	NW.	32,3
30	NW.	NW.	SSE.	WSW.	S.	SW.	WSW.	SW.	WSW.	SSW.	SSW.	SSW.	3,9
—	—	—	—	—	—	—	—	—	—	—	—	—	—

Frequência do vento

	N.	NNE.	NE.	ENE.	E.	ESE.	SE.	SSE.	S.	SSW.	SW.	WSW.	W.	WNW.	NW.	NNW.	V.	C.	Chuva em mili- metros
Primeira década...	0	0	0	6	2	20	4	23	16	7	1	2	1	10	15	4	5	4	45,5
Segunda "...	3	2	0	2	5	2	11	17	7	5	2	5	5	8	15	17	1	13	23,5
Terceira "...	0	1	2	9	8	45	6	18	3	5	2	3	3	2	6	0	7	0	47,1
Mês.....	3	3	2	17	15	67	21	58	26	17	5	10	9	20	36	21	13	17	116,1

Elementos médios e chuva total correspondentes a cada rumo

	N.	NNE.	NE.	ENE.	E.	ESE.	SE.	SSE.	S.	SSW.	SW.	WSW.	W.	WNW.	NW.	NNW.	V.	C.
Pressão atmosf. ...	—	—	—	—	—	747,41	—	741,24	—	—	—	—	—	—	—	—	—	—
Temperatura	—	—	—	—	—	13,68	—	10,97	—	—	—	—	—	—	—	—	—	—
T. do vap. atmosf. .	—	—	—	—	—	7,95	—	9,26	—	—	—	—	—	—	—	—	—	—
Humidade relativa.	—	—	—	—	—	68,14	—	94,90	—	—	—	—	—	—	—	—	—	—
Quantidade de nuv.	—	—	—	—	—	6,3	—	9,8	—	—	—	—	—	—	—	—	—	—
Velocid. do vento..	—	—	—	—	—	19,7	—	22,8	—	—	—	—	—	—	—	—	—	—
Chuva total.....	0,0	0,0	0,0	0,0	0,4	3,0	5,3	32,6	15,3	14,1	5,9	1,9	15,5	15,1	7,0	0,0	0,0	0,0

VELOCIDADE DO VENTO

NOVEMBRO 1915	Quilómetros por hora																								Média diurna	Máxima diurna	
	1h A. M.	2	3	4	5	6	7	8	9	10	11	12	1h P. M.	2	3	4	5	6	7	8	9	10	11	12			
1	2	1	0	4	5	3	1	6	1	5	2	4	8	10	5	16	4	2	6	2	6	2	2	3	4,2	16	
2	7	0	4	5	3	6	5	5	4	3	0	11	13	13	24	29	22	12	10	6	3	2	1	3	8,0	29	
3	4	5	5	7	7	9	10	12	12	14	12	17	17	19	21	30	41	51	57	58	60	33	20	26	22,8	60	
4	31	31	29	27	21	13	12	13	21	24	23	26	26	26	21	19	21	11	10	13	10	11	14	18	19,6	31	
5	17	15	17	14	13	13	14	14	15	18	22	22	20	19	23	25	17	9	10	18	28	15	14	22	17,2	28	
6	16	7	6	6	7	7	2	5	6	9	5	3	2	7	12	11	12	12	9	4	4	3	8	8	7,1	16	
7	6	8	11	21	24	33	35	32	28	28	33	33	36	35	24	20	21	20	26	21	20	21	23	26	24,4	36	
8	35	36	36	23	27	26	20	22	20	22	18	19	32	22	12	12	10	11	9	4	10	17	13	12	19,5	36	
9	6	6	6	5	2	5	6	2	6	4	10	13	21	25	24	22	19	6	5	8	3	1	0	0	8,6	26	
10	1	7	4	4	5	10	15	20	17	20	28	28	24	28	22	20	18	16	15	11	2	2	0	0	13,2	28	
11	4	5	6	5	7	8	6	11	10	16	8	9	9	10	10	11	17	10	18	20	23	20	24	20	11,7	24	
12	20	16	19	20	26	19	17	24	25	24	25	30	30	34	29	24	27	20	19	21	25	28	17	11	22,9	34	
13	13	14	10	10	8	7	5	3	9	19	24	22	22	21	18	20	20	16	14	10	6	2	2	4	12,5	24	
14	5	4	1	0	5	5	7	7	10	9	8	4	9	12	10	10	7	8	7	2	0	0	0	0	5,4	12	
15	2	2	5	5	2	3	2	3	1	3	4	4	4	5	5	3	1	0	0	6	2	5	5	3	3,1	6	
16	9	5	1	0	5	7	7	6	3	4	6	10	7	12	13	11	7	9	5	0	0	0	0	1	5,3	13	
17	3	4	2	0	2	2	4	6	5	4	2	1	6	20	20	8	5	6	2	3	7	0	0	0	4,7	20	
18	0	6	6	6	2	1	2	2	3	1	0	0	0	3	4	1	3	4	9	7	3	1	3	6	3,0	9	
19	2	0	10	16	12	9	12	11	14	15	10	9	2	2	1	5	5	4	1	1	0	0	0	0	5,9	16	
20	0	0	0	6	5	3	2	5	6	20	24	18	25	11	11	11	13	21	32	26	20	32	11	18	13,3	32	
21	16	7	13	12	19	16	28	50	54	28	8	10	8	8	8	5	7	13	17	8	4	9	8	7	15,1	54	
22	9	4	6	6	8	15	9	24	14	15	6	14	26	29	27	26	26	18	21	24	18	19	12	6	15,9	29	
23	13	25	30	31	25	28	33	30	28	34	28	28	27	21	26	20	18	19	19	18	17	17	16	6	23,3	34	
24	8	10	9	12	5	3	4	5	1	5	4	6	11	8	7	10	9	0	2	7	8	12	10	4	6,7	12	
25	4	10	8	8	12	9	9	7	8	8	12	15	13	18	17	15	12	9	12	15	19	12	9	8	11,2	19	
26	11	5	4	6	11	15	8	7	9	11	5	15	15	13	7	5	3	4	8	8	7	10	7	7	8,4	15	
27	8	7	7	5	4	15	22	15	18	21	23	23	15	19	28	34	30	37	38	41	40	41	43	41	24,0	43	
28	34	35	27	25	27	28	29	21	22	32	33	33	35	28	32	37	25	30	21	25	45	54	38	32	31,2	54	
29	49	45	39	30	16	7	9	8	6	4	4	2	2	7	5	10	22	22	12	15	8	3	2	1	13,7	49	
30	5	7	3	2	5	10	9	3	4	5	4	8	16	13	11	14	15	6	5	16	21	22	20	20	10,2	22	
—	—	—	—	—	—	—	—	—	—	—	—	—	—	—	—	—	—	—	—	—	—	—	—	—	—	—	—

Médias das décadas e do mês

1.ª década	12,5	11,6	11,8	11,6	11,4	12,5	12,0	13,1	13,0	14,7	15,3	17,6	19,9	20,5	18,8	20,4	18,5	15,0	15,7	14,5	14,6	10,7	9,5	11,8	14,5	30,6
2.ª " "	5,8	5,6	6,0	6,8	7,4	6,4	6,4	7,8	8,6	10,9	11,1	10,7	11,4	13,0	12,1	10,4	10,5	9,8	10,7	9,6	8,6	8,8	6,2	6,3	8,8	19,0
3.ª " "	15,7	15,5	14,6	13,7	13,2	14,6	16,0	17,0	16,4	16,3	12,7	15,4	16,8	16,7	16,8	17,6	16,7	15,8	15,5	17,7	18,7	19,9	16,5	13,2	16,0	33,1
Mês.....	11,3	10,9	10,8	10,7	10,7	11,2	11,5	12,6	12,7	14,0	13,0	14,6	16,0	16,7	15,9	16,1	15,2	13,5	14,0	13,9	14,0	13,1	10,7	10,4	13,1	27,6

	Quilómetros percorridos	Velocidade média	Velocidade máxima	Ventos predominantes
1.ª década	3:470	14,5	60 quilometros (SSE)	no dia 3 SSE.
2.ª " "	2:109	8,8	34 " (WSW)	" 12 SSE. e NNW.
3.ª " "	3:830	16,0	54 " (ESE. SE.)	" 21 e 28 ESE.
Mês.....	9:409	13,1	60 " (SSE)	" 3 ESE.

Dias de vento muito fraco.....	7	Dias de vento moderado.....	13
Dias de vento fraco.....	9	Dias de vento fresco.....	1
Dia mais ventoso.....	28	Dia menos ventoso.....	18

QUADRO COMPLEMENTAR

NOVEMBRO 1915	Temperaturas limites em graus centesimales				Chuva em milim.	Evaporação em milim.	Quantidade de nuvens					
	Máxima		Mínima				9 horas a. m.		Meio dia			
	Ao sol	Na relva	Na relva	No espelho parabólico			9 ^h A. M.	9 ^h A. M.	0 a 10	Configuração	0 a 10	Configuração
1	22,5	17,7	5,2	8,1	10,0	2,0	10,0	Nb.	10,0	Cu., Nb., Cu.-Nb.		
2	39,3	23,6	4,6	(6,9)	14,2	1,0	10,0	Cu., Nb., Cu.-Nb.	10,0	Nb.		
3	25,3	16,9	2,7	(6,1)	5,0	1,3	9,0	Ci., Cu., Ci.-Cu., Ci.-St., St.-Cu.	10,0	A.-St., Cu., Cu.-Nb.		
4	42,2	25,4	9,6	(10,6)	11,4	2,5	10,0	Nb.	10,0	Ci.-Cu., Cu., Nb., Cu.-Nb.		
5	42,0	26,2	4,8	(6,6)	9,4	1,4	6,0	Ci., Ci.-Cu., Cu., Cu.-Nb.	9,0	Ci., Ci.-Cu., Cu., Nb., Cu.-Nb.		
6	44,7	30,0	3,5	(6,1)	0,6	2,8	2,0	Ci., Ci.-Cu., Cu., St.-Cu.	6,0	Ci., Ci.-Cu., Cu.		
7	44,8	25,6	6,7	(8,5)	1,7	3,1	5,0	Ci., Cu., Ci.-Cu., Ci.-St., St.-Cu.	8,0	Ci., Ci.-Cu., Cu., A.-St., St.-Cu.		
8	47,0	28,8	7,9	(10,5)	1,6	4,6	10,0	St.-Cu., Cu., Nb., Cu.-Nb., c.	10,0	Cu., Nb., Cu.-Nb.		
9	39,3	30,0	6,4	8,0	0,4	1,4	2,0	Ci., Ci.-Cu., Cu., Ci.-St., St.-Cu.	2,0	Ci., Ci.-Cu., Cu.		
10	38,7	29,5	5,3	(7,3)	1,2	2,8	3,0	Ci.-Cu., St.-Cu.	7,0	Ci., Cu., Ci.-Cu., Ci.-St.		
11	39,6	29,2	-0,3	1,5	0,0	3,6	10,0	St.-Cu., Cu., Nb., Cu.-Nb., c.	10,0	Cu., Cu.-Nb.		
12	39,4	24,4	10,4	(11,6)	12,0	3,4	3,0	Nb., Cu.-Nb.	10,0	Nb.		
13	39,5	28,4	3,9	(6,8)	6,2	2,0	0,0	Cu., a NE.	2,0	Cu.		
14	38,8	27,0	-1,8	1,0	0,0	3,4	10,0	A.-Cu., Cu., St.-Cu., c.	10,0	St.-Cu., Cu., Cu.-Nb., c.		
15	22,4	19,4	3,9	5,8	0,0	1,7	10,0	Cu.-Nb.	10,0	Cu.-Nb.		
16	39,5	24,0	5,9	8,1	0,0	1,1	4,0	Ci., Ci.-Cu.	9,0	Cu.		
17	21,5	18,2	6,3	8,1	0,0	2,3	10,0	St.-Cu., Cu.-Nb.	10,0	Cu., Cu.-Nb.		
18	32,6	23,2	5,6	(8,1)	5,3	0,5	10,0	Cu., nevoeiro.	9,0	Cu., Nb., Cu.-Nb.		
19	39,5	24,0	4,4	7,1	≡0,2	1,3	10,0	Cu.-Nb.	10,0	Ci., Ci.-Cu., Cu., St.-Cu.		
20	39,0	24,0	6,3	9,6	≡0,2	1,4	0,0	Cu.	0,0	—		
21	38,0	23,0	-0,5	3,3	0,0	4,0	1,0	Ci., Ci.-Cu., Ci.-St.	2,0	Ci., Ci.-Cu., Ci.-St.		
22	39,7	28,5	-0,3	3,6	0,0	5,2	0,5	St.-Cu.	0,0	Ci.		
23	37,6	24,2	4,5	8,0	0,0	5,4	10,0	Cu., St.-Cu.	10,0	Ci.-Cu., Cu., St.-Cu.		
24	42,7	29,6	2,2	5,6	0,0	2,4	9,0	Cu., St.-Cu.	6,0	Ci.-Cu., Cu.		
25	42,6	26,0	4,0	7,2	0,0	4,2	9,0	Ci., Ci.-Cu., Cu., St.-Cu.	6,0	Ci., Ci.-St., Ci.-Cu., Cu., St.-Cu.		
26	46,0	30,2	7,9	(10,7)	0,4	3,4	7,0	Ci.-Cu., Cu., St.-Cu., Cu.-Nb.	7,0	Ci.-Cu., Cu., St.-Cu.		
27	21,3	16,7	5,9	8,2	0,0	3,3	10,0	St.-Cu., Cu., Cu.-Nb.	10,0	Cu., Cu.-Nb.		
28	29,5	18,2	8,8	(11,9)	1,4	2,4	10,0	Cu., Nb., Cu.-Nb.	10,0	Nb.		
29	18,3	16,4	11,5	(13,7)	16,6	1,8	10,0	Nb., Cu.-Nb.	10,0	Nb., nevoeiro.		
30	30,5	20,3	5,9	(9,0)	28,2	0,8	10,0	Cu., Nb., Cu.-Nb.	10,0	Cu., Nb., Cu.-Nb.		
—	—	—	—	—	—	—	—	—	—	—		
Médias das décadas	1. ^a 38,58	25,37	5,67	7,87	—	2,3	6,7	—	8,2	—		
	2. ^a 35,18	24,18	4,46	6,77	—	2,1	6,7	—	8,0	—		
	3. ^a 34,62	23,31	4,99	8,12	—	3,3	7,6	—	7,1	—		
Médias do mês	36,13	24,29	5,04	7,59	—	2,6	7,0	—	7,8	—		

Extremas do mês	Temperaturas		Chuva	Evaporação
	Máxima:	Mínima:		
	ao sol.....	no espelho.	28,2 no dia 30;	5,4 no dia 23.
	47,0 no dia 8;	4,0 » 14;	0,5 » 18.
	na relva... 30,2 no dia 26;	na relva... -1,8 » 14;		

≡ Agua de nevoeiro

QUADRO COMPLEMENTAR

Quantidade de nuvens						NOVEMBRO 1915		
3 horas p. m.		6 horas p. m.		9 horas p. m.				
0 a 10	Configuração	0 a 10	Configuração	0 a 10	Configuração			
10,0	A.-St., Cu., Nb., Cu.-Nb.	8,0	Ci., Ci.-Cu., Cu., St.-Cu., Cu.-Nb.	10,0	Nb.	1		
9,0	Cu., Nb., Cu.-Nb.	10,0	Cu., Nb., Cu.-Nb.	6,0	Nb.	2		
10,0	Nb.	10,0	Nb.	10,0	Nb.	3		
10,0	Nb., Cu.-Nb.	10,0	Nb., Cu.-Nb.	3,0	Cu.	4		
6,0	Ci., Ci.-Cu., Cu., Nb., Cu.-Nb.	10,0	Cu., Nb., Cu.-Nb.	10,0	Nb., Cu.-Nb., c.	5		
7,0	Ci., Ci.-Cu., Cu., St., St.-Cu., Cu.-Nb.	2,0	Cu., Cu.-Nb.	9,0	Cu.	6		
7,0	Ci., Ci.-Cu., Cu.	3,0	Cu., Cu.-Nb.	3,0	Cu.	7		
10,0	St.-Cu., Cu., Nb., Cu.-Nb.	2,0	Cu., St.-Cu.	10,0	Cu., Nb., Cu.-Nb., c.	8		
2,0	Ci.-Cu., Cu.	9,0	Cu.	10,0	Ci.-Cu., Cu., St.-Cu., Cu.-Nb.	9		
10,0	Ci., Ci.-Cu., Cu., St.-Cu.	8,0	Ci.-Cu., Cu.	0,5	Ci.-Cu., Cu.	10		
10,0	Cu., Cu.-Nb.	10,0	Cu.-Nb.	10,0	Cu., Nb., Cu.-Nb.	11		
10,0	Nb., Cu.-Nb.	6,0	Cu., Cu.-Nb.	10,0	Nb., Cu.-Nb.	12		
1,0	Cu., dispersos.	1,0	Ci.-St.	0,0	—	13		
10,0	A.-Cu., St.-Cu., Cu., Cu.-Nb., c.	10,0	St.-Cu., Cu., Cu.-Nb.	10,0	St.-Cu., Cu., Cu.-Nb.	14		
10,0	Cu., Cu.-Nb.	10,0	Cu., Cu.-Nb.	10,0	Cu., Nb., Cu.-Nb.	15		
10,0	Cu., Cu.-Nb.	10,0	Cu., Nb., Cu.-Nb.	10,0	Cu., Cu.-Nb.	16		
10,0	A.-St., Cu., Cu.-Nb.	10,0	Cu., Cu.-Nb.	10,0	Cu., Cu.-Nb.	17		
6,0	Cu., Cu.-Nb.	0,0	—	2,0	Cu.	18		
10,0	Ci., Ci.-Cu., Cu., Cu.-Nb.	10,0	Cu., Nb., Cu.-Nb.	10,0	Ci.-Cu., Cu., Cu.-Nb.	19		
0,0	—	0,0	—	0,0	—	20		
1,0	Ci.	0,0	—	0,0	—	21		
1,0	Ci.	1,0	Ci.	8,0	Ci., Ci.-St., Ci.-Cu., Cu.	22		
9,0	Ci.-Cu., St.-Cu., Cu.	3,0	St.-Cu., Cu., Cu.-Nb.	0,0	—	23		
3,0	Ci., Ci.-Cu., Cu.	0,0	—	0,0	—	24		
7,9	Ci., Ci.-Cu., Cu., St.-Cu.	1,0	St.-Cu., Cu.	5,0	Ci., Ci.-Cu., Cu.	25		
8,0	Ci.-Cu., Cu., St.-Cu.	0,0	—	0,0	Ci.	26		
10,0	Cu., Cu.-Nb.	10,0	Cu., Nb., Cu.-Nb.	10,0	Cu., Nb., Cu.-Nb., c.	27		
10,0	St.-Cu., Cu., Nb., Cu.-Nb.	10,0	Cu., Nb., Cu.-Nb., c.	8,0	Nb., Cu.-Nb.	28		
10,0	Nb., nevoeiro.	10,0	Nb.	10,0	Nb., Cu.-Nb.	29		
10,0	Ci., Ci.-Cu., Cu., Cu.-Nb.	10,0	Ci.-Cu., Cu., Cu.-Nb.	10,0	Cu., Nb., Cu.-Nb., c.	30		
—	—	—	—	—	—	—		
				Total da	Chuva	Evap.	Num. de dias	
8,1		7,2		7,1	1.ª década	55,5	22,9	limpos 3
7,7		6,7		7,2	2.ª »	23,9	20,7	de nuv. 15
6,9		4,5		5,1	3.ª »	46,6	32,9	cob. 12
7,6		6,1		6,5	Mês	* 126,0	76,5	

Dias em que houve chuva ou chuvisco ☉. 1, 2, 3, 4, 5, 6, 7, 8, 10, 12, 17, 18, 26, 28, 29 e 30.
 » nevoeiro ☼ 9, 13, 18, 19, 20 e 29.
 » orvalho ☽ 11, 14, 16 e 22.
 » geada ☽ 11.

Dias em que houve trovoada ⚡ 2 e 5.
 » relampagos ⚡ 6.
 » vento forte ☼ 25.
 » muito forte ☼¹ 3.

* Incluindo 0,4 de nevoeiro.

BRILHO DO SOL

Registrador Jordan

NOVEMBRO 1915	5 ás 6 A. M.	6 ás 7	7 ás 8	8 ás 9	9 ás 10	10 ás 11	11 ás 12	12 á 1 P. M.	1 ás 2	2 ás 3	3 ás 4	4 ás 5	5 ás 6	6 ás 7	Total
	h m	h m	h m	h m	h m	h m	h m	h m	h m	h m	h m	h m	h m	h m	h m
1	—	—	—	—	—	—	—	—	—	—	—	—	—	—	0 0
2	—	—	—	0 6	0 3	0 8	0 27	—	0 30	0 37	0 45	—	—	—	2 36
3	—	—	—	0 45	1	0 30	—	—	—	—	—	—	—	—	2 15
4	—	—	—	—	—	0 50	0 30	—	—	—	—	—	—	—	1 20
5	—	—	0 30	0 33	1	1	0 45	0 45	0 15	0 20	0 45	—	—	—	5 53
6	—	—	0 45	1	1	1	1	0 25	0 40	0 51	1	0 15	—	—	7 56
7	—	—	0 15	1	0 45	1	1	1	1	0 15	0 17	—	—	—	6 32
8	—	—	—	—	—	—	—	0 8	0 57	0 3	—	—	—	—	1 8
9	—	—	0 45	0 45	1	1	1	1	1	1	0 45	0 15	—	—	8 30
10	—	—	—	0 30	1	1	1	1	1	1	0 45	0 15	—	—	7 30
11	—	—	0 30	—	0 30	0 6	0 45	—	—	—	—	—	—	—	1 51
12	—	—	—	—	0 45	0 3	—	0 5	0 40	—	—	—	—	—	1 33
13	—	—	0 15	1	1	1	1	1	0 58	1	1	0 30	—	—	8 43
14	—	—	0 15	0 43	0 15	0 15	0 33	0 5	0 37	—	0 10	—	—	—	2 53
15	—	—	—	—	—	—	—	—	—	—	—	—	—	—	0 0
16	—	—	0 30	1	1	1	0 45	—	—	—	—	—	—	—	4 15
17	—	—	—	—	—	—	—	0 15	—	0 30	—	—	—	—	0 45
18	—	—	—	0 25	0 11	0 30	0 7	0 12	—	—	0 30	—	—	—	1 55
19	—	—	—	—	—	0 30	0 48	0 21	0 12	0 22	—	—	—	—	2 13
20	—	—	0 30	1	1	1	1	1	1	1	1	0 15	—	—	8 45
21	—	—	0 15	1	1	1	1	1	1	1	1	—	—	—	8 15
22	—	—	0 15	1	1	1	1	1	1	1	1	0 15	—	—	8 30
23	—	—	—	—	—	—	—	0 22	—	0 15	0 30	—	—	—	1 7
24	—	—	—	—	0 8	0 47	1	1	1	1	0 45	—	—	—	5 40
25	—	—	—	0 30	1	1	1	0 50	1	1	0 45	0 11	—	—	7 16
26	—	—	0 4	0 43	0 37	0 42	0 30	0 30	0 27	0 20	0 48	0 15	—	—	4 56
27	—	—	—	—	—	—	—	—	—	—	—	—	—	—	0 0
28	—	—	—	—	—	—	—	—	—	—	—	—	—	—	0 0
29	—	—	—	—	—	—	—	—	—	0 7	0 15	—	—	—	0 22
30	—	—	—	0 10	0 8	0 30	—	—	—	—	—	—	—	—	0 48
—	—	—	—	—	—	—	—	—	—	—	—	—	—	—	—
Total	0 0	0 0	4 49	12 10	14 22	15 51	15 10	11 58	13 16	11 40	12 0	2 11	0 0	0 0	113 27

NOVEMBRO DE 1915

Estado geral do tempo e notas

Dia	1	Coberto; ☉ 1 ^h p.-2 ^h , 7 ^h -9 ^h , 10 ^h -M. N.; chuvôso.
»	2	Coberto; ☉ 0 ^h -10 ^h , 11 ^h -2 ^h , 4 ^h -5; ☾ a.; chuva fria.
«	3	Coberto; ☉ 0 ^h -1 ^h , 2 ^h -5 ^h ; ☉ 1 ^h -11 ^h p.; ☽ p.; chuva fria.
»	4	Muitas nuvens; ☉ 1 ^h -3 ^h , 9 ^h -10 ^h a., 2 ^h -7 ^h p.; temperado.
»	5	Muitas nuvens; ☉ 0 ^h -2 ^h a., 8 ^h p-9 ^h ; ☾ p.; variavel.
»	6	Nuvens; ☉ 11 ^h p.-M. N.; ☽ p.; variavel.
»	7	Nuvens; ☉ 0 ^h -1 ^h a.; ventoso.
«	8	Muitas nuvens; ☉ 4 ^h -6 ^h a., 4 ^h -5 ^h p.; ameno.
»	9	Nuvens; ☽ a.; bom tempo.
»	10	Nuvens; ☉ 4 ^h -7 ^h a.; vento frio.
»	11	Coberto; ☽ a.; aspecto de chuva.
»	12	Muitas nuvens; ☉ 0 ^h -9 ^h , 11 ^h -4 ^h , 7 ^h -11 ^h p.; humido.
»	13	Limpo; ☽ a.; bom tempo.
»	14	Coberto; ☽ a.; tempo frio.
«	15	Coberto; variavel.
»	16	Muitas nuvens; ☽ a.; variavel.
»	17	Coberto; ☉ 7 ^h p.-M. N.; chuvoso.
»	18	Nuvens; ☉ 0 ^h -2 ^h a.; ☽ a.; temperado e humido.
»	19	Coberto; ☽ a.; variavel.
»	20	Limpo; ☽ a.; bom tempo.
»	21	Limpo; ☽ a.; tempo seco e ventoso.
»	22	Poucas nuvens; ☽ a.; bom tempo.
»	23 e 24	Nuvens; variavel.
»	25	Nuvens; bom tempo.
»	26	Nuvens; ☉ 5 ^h -6 ^h a.; ameno.
»	27	Coberto; ☽ p.; chuvoso.
»	28	Coberto; ☉ 6 ^h -7 ^h a., 11 ^h -2 ^h , 6 ^h -7 ^h , 10 ^h -11 ^h p.; ☽ p.
»	29	Coberto; ☉ 0 ^h -2 ^h , 4 ^h a.-5 ^h p.; ☽ por vezes; ☽ a.; muito humido.
»	30	Coberto; ☉ 0 ^h -6 ^h , a., 5 ^h -6 ^h p.

PRESSÃO ATMOSFÉRICA EM MILÍMETROS

(reduzida à gravidade normal)

DEZEMBRO — 1915	1 ^h A. M.	3 ^h	5 ^h	7 ^h	9 ^h	11 ^h	1 ^h P. M.	3 ^h	5 ^h	7 ^h	9 ^h	11 ^h	Média diurna	Máxima absoluta	Mínima absoluta	Varição máxima	
1	747,6	747,7	747,7	748,3	749,4	750,0	749,6	749,9	750,1	750,7	750,8	750,7	749,40	750,8	747,5	3,3	
2	50,2	50,1	50,0	50,1	51,2	51,2	50,6	50,5	50,7	51,7	51,6	51,7	50,86	51,8	50,0	1,8	
3	51,7	51,5	51,5	52,2	52,9	53,2	52,3	52,3	52,3	52,6	51,9	51,9	52,18	53,3	51,3	2,0	
4	51,2	50,7	50,1	49,7	50,1	49,5	48,6	47,7	47,0	46,8	46,1	44,2	48,23	51,2	42,9	8,3	
5	41,9	41,7	40,7	39,5	37,6	36,9	35,0	35,3	37,5	40,3	41,8	42,3	39,19	42,3	34,9	7,4	
6	40,8	40,3	40,3	40,3	43,0	44,6	45,0	45,8	46,1	47,1	47,4	48,2	44,24	48,4	40,3	8,1	
7	48,3	48,1	48,2	48,2	49,6	49,7	49,2	49,5	49,7	49,8	49,9	49,5	49,12	49,9	48,1	1,8	
8	49,2	49,2	48,5	48,6	49,2	49,8	50,0	51,0	51,8	53,2	53,5	53,7	50,73	53,9	48,5	5,4	
9	51,1	53,7	53,2	53,1	53,7	53,3	52,0	52,1	51,6	52,8	52,8	52,7	52,87	54,2	51,6	2,6	
10	52,7	52,0	50,6	50,5	49,6	50,6	49,6	48,6	48,1	48,1	49,6	50,9	50,07	52,8	47,5	5,3	
11	751,2	751,8	751,2	751,3	751,5	751,0	749,7	749,1	748,9	749,4	749,8	749,9	750,33	751,8	748,6	3,2	
12	50,2	51,1	51,7	53,3	54,9	56,0	55,5	55,9	56,7	58,1	59,3	59,6	55,37	59,7	50,2	9,5	
13	60,0	60,7	60,8	61,9	62,8	62,8	62,0	61,7	62,4	63,0	63,1	63,4	62,11	63,4	60,0	3,4	
14	63,0	62,9	62,7	62,2	61,9	61,6	59,8	58,8	58,2	57,6	56,9	56,2	59,95	63,0	55,5	7,5	
15	55,0	54,0	52,4	51,8	51,4	50,2	48,3	47,7	47,7	47,3	47,0	46,6	49,74	55,0	46,2	8,8	
16	46,0	45,4	44,5	44,1	43,9	43,4	41,3	40,7	39,0	38,3	38,1	38,5	41,73	46,0	37,9	8,1	
17	38,5	38,5	38,5	38,8	39,1	39,4	38,7	38,8	39,2	40,4	41,4	42,1	39,55	42,3	38,5	3,8	
18	42,4	42,9	43,3	44,1	45,0	45,3	45,7	44,7	44,9	45,9	46,5	46,8	44,85	46,8	42,4	4,4	
19	46,5	46,7	46,4	47,1	48,4	48,5	48,2	48,7	48,7	49,9	50,6	51,0	48,51	51,4	46,4	5,0	
20	51,3	51,4	51,5	51,5	52,9	52,9	51,9	52,1	52,4	52,9	53,6	54,1	52,46	54,1	51,3	2,8	
21	754,6	754,6	754,2	754,9	756,4	755,7	755,2	755,3	755,4	756,0	756,6	757,0	755,49	757,1	754,2	2,9	
22	57,1	57,2	57,0	57,0	57,9	57,9	57,3	56,9	57,0	56,7	56,4	56,7	57,07	58,2	56,2	2,0	
23	56,2	55,5	54,6	54,6	54,8	54,6	53,6	53,2	53,4	53,4	52,9	52,7	54,02	56,2	52,0	4,2	
24	51,7	51,0	49,4	49,2	49,0	48,6	45,6	44,6	43,6	43,1	43,0	41,9	46,55	51,7	41,9	9,8	
25	42,0	42,1	43,0	44,0	45,6	46,8	47,1	47,8	48,6	49,6	50,3	51,1	46,68	51,1	41,8	9,3	
26	51,1	51,3	51,5	52,1	52,0	51,9	50,7	50,7	51,1	51,2	51,5	51,7	51,45	52,5	50,4	2,1	
27	51,8	51,6	51,6	51,9	52,5	52,6	51,8	51,3	50,6	50,9	49,5	49,8	51,22	52,6	48,4	4,2	
28	48,2	47,2	46,4	45,4	45,4	42,8	40,5	39,5	38,8	39,8	40,9	43,0	43,05	48,2	38,8	9,4	
29	44,0	44,8	45,2	46,7	48,2	48,8	48,2	48,3	48,3	48,5	47,8	47,6	47,30	48,9	44,0	4,9	
30	47,5	49,1	49,3	50,8	51,9	52,2	52,0	52,4	52,4	53,4	53,3	52,9	51,58	53,4	47,5	5,9	
31	52,9	52,9	52,3	52,7	53,5	53,7	53,8	54,6	55,6	56,5	57,3	57,9	54,55	58,0	52,3	5,7	
Médias das décadas	1. ^a	748,77	748,50	748,08	748,05	748,63	748,88	748,19	748,27	748,49	749,31	749,54	749,58	748,69	750,86	746,26	4,60
	2. ^a	50,41	50,54	50,30	50,61	51,18	51,11	50,11	49,82	49,81	50,28	50,63	50,82	50,46	53,35	47,70	5,65
	3. ^a	50,65	50,66	50,41	50,85	51,56	51,42	50,53	50,42	50,44	50,83	50,86	51,12	50,81	53,45	47,95	5,49
Médias do mês	749,96	749,28	749,62	749,87	750,49	750,50	749,64	749,53	749,61	750,16	750,36	750,53	750,01	752,58	747,33	5,25	

Periodos de cinco dias 2-6 7-11 12-16 17-21 22-26 27-31

Pressão média..... 746,94 750,62 753,78 748,17 751,45 749,54

Extremas do mês { Máxima absoluta.. 763,4 no dia 13 às 11^h p.
 { Mínima .. 734,9 " 5 às 2^h p.
 { Variação máxima.. 28,5

TEMPERATURA EM GRAUS CENTESIMAES

DEZEMBRO — 1915	1 ^h	3 ^h	5 ^h	7 ^h	9 ^h	11 ^h	1 ^h	3 ^h	5 ^h	7 ^h	9 ^h	11 ^h	Média diurna	Máxima diurna	Mínima diurna	Variação diurna	
	A. M.					P. M.											
1	13,7	14,2	14,3	14,4	14,7	15,3	16,4	16,2	15,4	13,7	13,8	14,1	14,73	16,5	12,8	3,7	
2	14,1	14,0	13,7	13,7	14,6	15,3	16,0	16,5	15,2	15,2	15,2	14,3	14,82	17,4	13,2	4,2	
3	14,3	14,0	14,5	14,5	15,4	16,8	16,7	16,3	16,3	16,3	16,4	16,2	15,66	17,5	14,0	3,5	
4	16,0	15,3	15,0	14,6	14,6	14,6	15,4	16,2	15,3	14,7	14,7	14,7	15,10	16,5	14,1	2,4	
5	15,3	14,8	15,0	15,0	15,7	14,7	13,9	13,5	13,1	12,8	12,7	13,1	14,08	15,7	12,4	3,3	
6	13,2	14,1	14,3	14,9	15,8	14,9	16,3	16,0	15,0	15,2	15,3	15,8	15,21	16,8	12,5	4,3	
7	15,9	15,9	15,9	15,6	14,6	15,8	18,1	17,9	17,1	16,1	15,9	16,1	16,29	18,6	14,1	4,5	
8	16,2	16,2	16,1	16,1	16,3	16,7	16,7	16,5	16,3	16,0	15,8	15,7	16,20	17,1	15,4	1,7	
9	15,2	14,9	15,2	15,2	16,0	16,3	16,2	16,9	16,5	16,8	17,0	17,1	16,11	17,1	14,4	2,7	
10	16,8	16,4	16,4	16,7	16,9	15,8	16,2	16,9	17,0	17,0	14,5	12,7	16,08	17,1	12,7	4,4	
11	12,0	11,3	11,0	11,2	12,4	14,0	13,0	12,4	11,8	12,0	12,1	11,2	12,02	14,1	10,4	3,7	
12	11,0	10,4	10,5	10,0	10,6	11,7	11,7	11,0	9,7	8,0	6,7	6,1	9,70	12,3	6,0	6,3	
13	6,0	4,5	3,0	2,7	4,3	6,7	8,7	9,8	8,0	6,7	5,0	4,6	5,80	9,8	2,1	7,7	
14	3,9	3,6	3,0	2,4	4,8	7,4	8,7	9,1	7,7	6,7	4,6	3,7	5,45	9,1	2,0	7,1	
15	4,4	5,3	4,9	5,4	6,8	8,7	9,5	8,3	8,5	8,5	8,2	7,9	7,24	9,3	3,0	6,3	
16	7,3	7,9	7,2	6,9	7,4	8,1	8,9	7,2	6,6	6,6	6,8	5,9	7,23	9,6	5,8	3,8	
17	5,6	4,9	3,3	3,9	5,2	7,5	8,9	9,4	7,5	5,6	6,3	4,0	5,99	9,6	3,0	6,6	
18	2,4	2,1	1,5	1,4	1,8	4,0	7,9	9,6	8,6	7,2	7,0	4,7	4,86	10,3	1,1	9,2	
19	3,3	2,5	1,6	3,0	3,7	6,9	9,6	10,2	9,9	9,3	7,8	10,2	6,57	10,9	1,2	9,7	
20	8,2	8,2	7,8	8,1	7,7	10,6	12,0	11,9	10,3	9,7	7,8	6,6	9,09	12,1	6,6	5,5	
21	7,6	6,7	6,4	6,3	7,0	9,3	11,0	11,3	10,0	8,7	7,9	7,1	8,25	11,4	5,6	5,8	
22	6,8	5,3	4,4	3,8	4,6	7,9	9,9	10,2	9,7	9,0	8,9	8,4	7,48	10,9	3,8	7,1	
23	8,6	9,4	10,2	10,2	11,0	11,8	12,6	12,8	12,4	11,9	12,0	11,4	11,25	12,9	8,5	4,4	
24	11,3	11,4	11,4	12,0	12,9	11,6	12,4	12,5	12,9	13,3	12,8	12,9	11,21	13,3	10,5	2,8	
25	11,7	12,9	12,0	11,9	12,0	13,0	10,4	11,5	10,8	9,9	9,6	9,6	11,19	13,2	9,3	3,9	
26	9,4	9,5	9,9	10,2	11,9	14,1	14,9	14,0	13,5	13,9	13,7	13,6	12,52	15,2	8,7	6,5	
27	13,5	13,1	13,6	13,3	14,1	15,5	16,1	16,0	14,8	14,0	13,7	13,6	14,26	16,3	12,6	3,7	
28	13,2	13,4	13,9	15,3	15,5	15,0	16,8	16,6	15,2	13,0	12,3	11,0	14,25	16,8	10,3	6,5	
29	10,0	9,6	8,9	8,4	9,0	8,5	10,9	12,0	11,2	10,9	10,8	10,8	10,09	12,6	8,0	4,6	
30	10,8	10,6	10,6	10,6	11,5	13,0	14,0	13,7	13,0	12,7	12,9	12,9	12,20	14,3	10,2	4,1	
31	13,1	13,3	13,2	13,6	13,4	14,0	15,2	14,5	14,9	14,9	14,8	14,6	14,14	15,6	12,5	3,1	
Médias das décadas	{ 1. ^a 2. ^a 3. ^a	15,07 6,41 10,55	14,98 6,07 10,47	15,04 5,38 10,41	15,07 5,50 10,51	15,46 6,47 11,17	15,62 8,56 12,15	16,19 9,89 13,11	16,29 9,89 13,19	15,72 8,86 12,58	15,38 8,03 12,02	15,13 7,23 11,76	14,98 6,49 11,45	15,43 7,39 13,86	17,03 10,71 9,09	13,56 4,12 4,77	3,47 6,59 4,77
Médias do mês		10,67	10,51	10,28	10,36	11,04	12,11	13,06	13,13	12,39	11,82	11,39	10,98	11,49	13,87	8,93	4,94
Periodos de cinco dias.....		2-6	7-11	12-16	17-21	22-26	27-31	Extremas do mês		{ Máxima absoluta ... 17,5 no dia 3. Mínima » ... 1,1 » 18. Variação máxima... 16,4							
Temperatura média.....		14,97	15,34	7,08	6,95	10,93	12,99										

TENSÃO DO VAPOR ATMOSFÉRICO EM MILÍMETROS

DEZEMBRO 1915	1 ^h	3 ^h	5 ^h	7 ^h	9 ^h	11 ^h	1 ^h	3 ^h	5 ^h	7 ^h	9 ^h	11 ^h	Média diurna	Máxima diurna	Mínima diurna	Varia- ção diurna
	A. M.						P. M.									
1	11,13	11,35	11,29	11,49	11,76	12,10	11,02	11,14	11,34	10,74	10,54	10,76	11,27	12,96	10,54	2,42
2	10,76	10,56	10,60	10,60	10,32	10,69	12,09	10,79	10,74	10,62	10,49	11,16	10,78	12,09	10,32	1,77
3	11,29	11,91	11,89	12,31	12,74	13,05	13,26	13,66	12,75	12,75	12,69	12,39	12,58	13,66	11,29	2,37
4	12,37	12,52	12,00	11,82	11,82	11,68	11,34	10,86	10,81	10,02	9,49	9,49	10,03	12,56	8,92	3,64
5	8,02	8,71	9,07	9,44	9,81	10,78	9,83	10,92	10,70	10,76	10,42	10,70	9,90	10,94	8,02	2,92
6	10,51	11,28	12,15	12,27	12,92	12,21	11,92	11,55	11,87	12,58	12,80	13,06	12,15	13,14	10,51	2,63
7	12,72	12,72	12,72	13,18	12,11	12,78	12,27	12,07	12,27	12,88	12,33	13,30	12,68	13,30	12,07	1,23
8	12,96	12,96	13,30	13,30	13,66	13,71	13,86	13,23	13,04	13,08	13,06	12,41	12,80	14,02	12,33	1,69
9	12,30	12,06	12,16	12,16	11,54	12,05	12,81	13,29	13,53	13,50	13,53	12,55	12,60	13,53	11,54	1,99
10	12,59	12,69	11,99	12,51	12,25	12,64	12,11	12,67	12,61	12,61	11,04	9,68	12,07	12,73	9,51	3,22
11	9,45	9,34	9,28	8,92	9,08	9,65	9,63	9,73	9,16	9,45	8,74	9,04	9,31	10,31	8,62	1,69
12	8,45	8,92	8,63	8,93	9,28	7,91	6,95	7,05	5,87	5,80	5,85	5,34	7,29	9,28	4,90	4,38
13	4,78	4,70	4,65	4,43	5,31	4,97	5,19	5,26	5,90	6,17	5,66	4,71	5,52	6,22	4,41	1,81
14	4,66	4,55	4,45	4,11	4,91	5,11	5,37	4,72	5,92	6,07	5,74	5,77	5,14	6,10	4,11	1,99
15	5,65	5,62	5,56	5,56	6,23	6,80	7,35	8,20	8,20	8,20	8,20	7,94	7,02	8,32	5,51	2,81
16	7,53	7,17	7,37	7,23	7,58	7,71	7,84	7,05	7,08	7,08	7,29	6,98	7,36	8,20	6,82	1,38
17	6,83	6,46	5,81	6,05	6,52	7,09	6,90	7,41	7,52	7,30	6,31	6,10	6,69	7,72	5,81	1,91
18	5,66	5,34	5,14	5,10	5,16	5,99	6,10	6,28	6,23	6,29	5,69	5,78	5,76	6,80	5,10	1,70
19	5,81	5,50	4,78	5,40	5,28	5,95	5,95	6,35	5,76	6,12	6,25	5,91	5,78	6,36	4,54	1,82
20	6,02	6,02	5,93	5,75	5,99	5,99	5,63	5,56	5,73	5,23	5,63	5,58	5,72	7,28	4,77	2,51
21	4,98	4,78	4,55	4,61	4,50	5,24	5,09	5,46	5,48	5,60	5,57	5,72	5,16	5,72	4,48	1,24
22	5,68	5,72	5,65	5,61	5,53	6,30	6,74	7,05	7,35	7,78	7,72	8,02	6,66	8,02	5,52	2,50
23	8,02	7,90	8,57	9,04	9,79	10,35	10,62	10,89	10,61	10,42	10,46	10,07	9,77	10,95	7,66	3,29
24	10,00	9,55	9,94	9,71	9,56	10,21	10,21	10,68	10,83	11,11	10,49	10,70	10,24	11,24	9,55	1,69
25	10,15	10,43	9,71	7,91	7,98	7,85	8,45	8,87	7,97	8,39	8,33	8,14	8,64	10,43	7,84	2,59
26	8,14	8,27	8,63	8,57	9,38	7,93	10,26	11,34	10,99	10,35	10,21	10,53	9,57	11,34	7,90	3,44
27	10,07	10,31	10,40	10,71	10,36	10,56	10,47	9,22	9,55	9,02	7,79	7,72	9,67	10,71	7,54	3,17
28	7,36	6,78	6,70	5,86	5,31	5,74	5,14	6,60	6,69	8,10	9,54	8,56	6,85	9,54	5,06	4,48
29	7,06	6,83	5,56	5,80	8,26	8,32	8,27	7,62	8,44	8,27	8,45	8,92	7,68	8,93	5,56	3,37
30	9,28	9,04	8,80	9,04	9,88	9,76	9,78	9,82	10,63	9,55	9,69	10,17	9,65	10,63	8,80	1,83
31	10,05	10,16	10,38	10,66	11,18	11,73	12,58	12,17	12,63	12,49	12,55	12,39	11,63	12,72	10,05	2,67
Médias das décadas	1.ª 11,46	11,68	11,72	11,91	11,89	12,17	12,05	12,02	11,97	11,95	11,64	11,55	11,79	12,89	10,50	2,39
	2.ª 6,48	6,36	6,16	6,15	6,53	6,72	6,69	6,76	6,74	6,77	6,54	6,31	6,56	7,66	5,46	2,20
	3.ª 8,25	8,16	8,08	7,96	8,34	8,54	8,87	9,06	9,20	9,19	9,16	9,18	8,68	10,02	7,27	2,75
Médias do mês	8,72	8,71	8,63	8,65	8,90	9,12	9,22	9,27	9,30	9,30	9,11	9,02	8,99	10,18	7,73	2,46

Extremas { Máxima..... 14,02 no dia 8 ao M. D.
do { Mínima..... 4,11 " 14 às 7^h a.
mês { Variação..... 9,91

HUMIDADE RELATIVA — ESTADO DE SATURAÇÃO = 100

DEZEMBRO — 1915	1 ^a	3 ^h	5 ^h	7 ^h	9 ^h	11 ^h	1 ^h	3 ^h	5 ^h	7 ^h	9 ^h	11 ^h	Mé- dia diurna	Máxima absoluta	Mínima absoluta	Vari- ação máxima
	A. M.						P. M.									
1	95,3	94,4	93,0	94,0	94,4	93,4	79,3	81,2	87,1	91,9	89,7	89,7	90,36	96,3	79,3	17,0
2	89,7	88,7	90,7	90,7	83,4	82,5	89,3	77,3	83,4	82,5	81,5	91,9	85,96	94,2	76,8	17,4
3	93,0	100,0	76,9	100,0	99,0	91,6	93,7	99,0	92,4	92,4	91,4	90,3	95,00	100,0	89,4	10,6
4	91,4	96,6	94,4	95,5	95,5	94,4	87,1	79,2	83,4	80,5	76,2	76,2	85,97	97,8	70,2	27,6
5	61,9	69,5	71,4	74,3	73,9	86,6	83,1	94,7	95,2	97,7	95,1	95,2	82,98	100,0	61,9	38,1
6	92,9	94,1	100,0	97,2	96,6	96,7	86,4	85,4	93,4	97,7	98,8	97,7	94,37	100,0	82,6	17,4
7	94,5	94,5	94,5	99,9	97,8	95,6	79,4	79,1	84,5	94,5	85,4	97,6	91,91	99,9	79,1	20,8
8	94,5	94,5	97,6	97,6	99,0	96,9	98,0	94,7	94,5	96,7	97,7	93,4	96,34	99,1	93,4	5,7
9	95,6	95,5	94,5	94,5	85,3	87,4	93,4	92,8	96,9	94,8	93,8	86,5	92,42	97,8	85,3	12,5
10	88,4	91,4	86,3	88,4	85,5	94,5	88,3	88,4	87,4	87,4	90,0	88,4	88,88	98,4	83,7	14,7
11	90,3	93,4	94,6	90,1	84,6	81,1	86,0	90,7	88,8	52,9	83,0	90,4	88,96	94,6	79,9	14,7
12	86,2	94,5	91,5	97,3	97,4	77,0	67,8	71,9	65,1	72,5	79,6	75,8	80,44	97,4	60,6	36,8
13	68,3	74,2	81,8	79,7	85,5	67,6	61,7	58,4	73,7	83,9	84,3	73,9	74,28	89,3	58,4	30,9
14	76,9	76,9	78,3	75,2	76,1	66,4	63,9	54,7	75,2	82,5	90,1	96,4	75,76	96,6	54,7	41,9
15	89,8	84,3	85,6	82,8	84,1	80,9	83,0	100,0	99,2	99,2	100,0	90,0	90,86	100,0	80,7	19,3
16	98,6	90,3	97,2	96,9	98,5	95,6	91,7	93,1	97,0	97,0	98,4	100,0	96,67	100,0	90,3	9,7
17	100,0	99,5	99,9	99,8	98,5	91,5	80,7	84,5	97,0	100,0	88,3	100,0	95,30	100,0	80,7	19,3
18	100,0	99,8	100,0	100,0	98,6	98,2	76,8	70,3	74,8	83,0	76,2	90,2	89,64	100,0	68,8	31,2
19	99,9	100,0	92,7	95,0	88,2	79,7	66,6	68,6	63,4	69,8	78,7	63,8	77,96	100,0	45,1	54,9
20	74,0	74,0	74,7	71,3	76,1	62,9	53,8	53,5	61,3	58,1	70,9	76,4	66,95	85,2	44,7	40,5
21	63,7	65,0	63,2	64,5	60,3	59,7	51,9	54,6	59,7	66,6	70,1	76,1	63,41	76,1	51,9	24,2
22	76,7	85,8	89,8	93,1	86,8	79,4	74,1	76,1	81,6	91,0	90,3	97,0	85,52	97,0	74,1	22,9
23	96,2	90,1	92,5	97,6	99,8	100,0	97,7	98,9	98,9	100,0	99,9	100,0	97,45	100,0	88,3	11,7
24	100,0	95,0	98,9	92,8	86,2	100,0	95,1	98,9	97,7	97,6	95,2	96,5	96,55	100,0	86,2	13,8
25	99,0	94,1	92,8	76,2	76,3	70,3	89,5	87,6	82,1	92,2	93,3	91,2	87,12	99,0	70,3	28,7
26	92,8	93,4	94,9	92,5	90,3	66,1	81,0	95,3	95,3	87,4	87,4	90,8	88,30	97,2	66,1	31,1
27	87,3	91,7	89,6	94,1	86,4	80,6	76,8	68,1	76,3	75,8	66,6	66,5	79,82	94,1	66,3	27,8
28	65,0	59,2	56,6	45,2	40,5	44,8	36,0	46,9	52,0	72,6	89,5	87,3	57,96	89,5	36,0	53,5
29	76,9	76,4	65,0	70,2	96,6	100,0	85,2	72,8	85,2	85,2	87,0	91,9	82,92	100,0	65,0	35,0
30	95,6	94,9	92,4	94,9	97,6	87,4	82,1	84,1	95,2	87,2	87,4	91,7	91,09	99,0	82,1	16,9
31	89,4	88,4	91,7	87,6	97,6	98,5	97,7	99,2	100,0	98,9	100,0	100,0	96,45	100,0	88,4	11,6
Médias das décadas	1. ^a	89,72	91,89	89,93	93,21	91,01	91,96	87,80	87,18	99,82	91,61	89,96	90,42	97,84	80,17	18,18
	2. ^a	88,40	88,69	89,63	88,81	88,76	80,09	73,20	74,57	79,55	79,89	84,95	85,69	83,68	66,39	29,92
	3. ^a	85,69	84,91	84,30	82,61	83,49	80,61	78,83	80,23	84,00	86,77	87,88	89,91	81,22	95,63	70,43
Médias do mês	87,86	88,38	87,84	88,03	87,62	84,11	79,91	80,64	84,44	86,12	87,61	88,80	86,05	96,72	72,27	24,45
Extremas do mês	Máxima.....	100,0 nos dias 3, 5, 6, 15, 16, 17, 18, 19, 23, 24, 29 e 31, a diferentes horas. a. e p.														
	Mínima.....	36,0 no dia 28 à 1 ^h p.														
	Variacão.....	64,0.														

DIRECÇÃO DO VENTO E CHUVA

DEZEMBRO 1915	Rumos predominantes												Chuva em milímetros
	0 ás 2	2 ás 4	4 ás 6	6 ás 8	8 ás 10	10 ás 12	12 ás 2	2 ás 4	4 ás 6	6 ás 8	8 ás 10	10 ás 12	
	A. M.						P. M.						
1	SSW.	SW.	SSW.	SSW.	SSW.	SSW.	SW.	SW.	SSW.	SSE.	SSE.	SSE.	1,7
2	SSE.	S.	SSE.	SSE.	SSE.	SSE.	SSE.	SSE.	SSE.	SSE.	SSE.	SSE.	0,5
3	SSE.	SSE.	SSE.	SSE.	SSE.	SSE.	SSE.	SSW.	SSW.	S.	S.	SSE.	9,7
4	S.	S.	SSE.	S.	S.	SSE.	SSE.	S.	S.	SSE.	SSE.	SSE.	6,2
5	SSE.	SSE.	SSE.	SE.	SSE.	SSE.	SSE.	SSW.	SSW.	SSW.	SSW.	S.	9,0
6	SSE.	S.	SSW.	SSW.	SW.	W.	W.	SW.	SSW.	SSE.	SSW.	SSW.	28,9
7	SSW.	S.	S.	WSW.	V.	SSE.	SSW.	SSW.	S.	S.	S.	S.	60,2
8	SSW.	S.	S.	SSW.	SSW.	WSW.	W.	WSW.	WSW.	SW.	SSW.	S.	15,5
9	SSE.	SSE.	S.	SSE.	S.	SSE.	SSE.	S.	SSE.	S.	SSE.	SSE.	2,5
10	S.	SSE.	SSE.	SSE.	SSE.	SSE.	SSE.	SSE.	SSE.	SSE.	WSW.	WNW.	14,3
11	W.	SE.	SE.	SSE.	S.	S.	SSW.	SSW.	SSW.	SSW.	SSW.	S.	6,4
12	SSW.	SSE.	SSE.	SSE.	NW.	NNW.	NNW.	NNW.	NW.	NNW.	NNW.	NNW.	0,6
13	N.	NNW.	SE.	SE.	ENE.	NNW.	NNW.	NNE.	NNW.	WSW.	SSE.	SE.	0,0
14	SE.	SSE.	SSE.	SSE.	SSE.	SE.	SW.	NW.	NNW.	NNW.	C.	NNW.	0,0
15	SSE.	SSE.	S.	SSE.	SSE.	SSE.	SSE.	V.	SSE.	SE.	SSE.	SSE.	9,1
16	SSE.	SE.	SSE.	SE.	SE.	S.	SSE.	V.	SE.	SE.	V.	ESE.	17,3
17	C.	ESE.	ESE.	ESE.	ESE.	SSE.	WNW.	WNW.	WNW.	NNW.	N.	NNW.	2,6
18	E.	NE.	SE.	SE.	SE.	SE.	NNW.	NW.	NNW.	NNW.	N.	NNW.	0,0
19	W.	S.	S.	N.	SSE.	SSE.	N.	NNE.	NNE.	NNE.	V.	NE.	0,0
20	NNE.	NNE.	V.	E.	WSW.	ENE.	ENE.	NNE.	NNE.	ENE.	V.	V.	0,0
21	ENE.	NE.	NE.	NE.	ENE.	ENE.	NE.	NE.	ENE.	ENE.	S.	ESE.	0,0
22	ESE.	SSE.	SSE.	SSE.	SSE.	SSE.	NW.	NW.	NNW.	C.	C.	SSE.	0,0
23	SSE.	SSW.	SW.	SSW.	SW.	WSW.	WSW.	WSW.	WSW.	SSW.	SSW.	SSW.	13,7
24	S.	SSW.	SSW.	SSW.	SSW.	SSW.	SSW.	SSW.	SSW.	SW.	SW.	SW.	36,4
25	SW.	WSW.	WSW.	W.	WSW.	WSW.	WNW.	WSW.	WSW.	SE.	SE.	SE.	7,5
26	SE.	SSE.	SSE.	SSE.	SSE.	SSE.	SSE.	SSE.	SSE.	SSE.	S.	S.	1,0
27	S.	SSE.	S.	SSE.	SSE.	SSE.	SSE.	SSE.	SSE.	SSE.	SSE.	SE.	0,0
28	SSE.	SE.	SE.	SSE.	SSE.	SSE.	SSE.	SSE.	SSE.	SSE.	SSW.	WSW.	4,2
29	WSW.	SSE.	SW.	SSE.	SSE.	SE.	WSW.	WSW.	S.	SSE.	SSE.	SSE.	10,1
30	S.	ESE.	SE.	SE.	SE.	SSE.	S.	SSE.	SSE.	SSE.	SSE.	SSE.	6,7
31	SSE.	SSE.	S.	S.	S.	SSW.	SW.	W.	SW.	SSW.	SSW.	SSW.	20,3

Frequência do vento

	N.	NNE.	NE.	ENE.	E.	ESE.	SE.	SSE.	S.	SSW.	SW.	WSW.	W.	WNW.	NW.	NNW.	V.	C.	Chuva em mili- metros
Primeira década ...	0	0	0	0	0	0	1	54	25	24	6	5	3	1	0	0	1	0	148,5
Segunda » ...	5	8	2	4	2	5	17	24	7	6	1	2	2	3	4	19	7	2	36,0
Terceira » ...	0	0	5	5	0	3	11	47	12	18	9	14	2	1	2	1	0	2	99,9
Mês	5	8	7	9	2	8	29	125	44	48	16	21	7	5	6	20	8	4	284,4

Elementos médios e chuva total correspondentes a cada rumo

	N.	NNE.	NE.	ENE.	E.	ESE.	SE.	SSE.	S.	SSW.	SW.	WSW.	W.	WNW.	NW.	NNW.	V.	C.
Pressão atmosf ...	—	—	—	—	—	—	—	750,18	—	746,55	—	—	—	—	—	—	—	—
Temperatura	—	—	—	—	—	—	—	13,87	—	12,21	—	—	—	—	—	—	—	—
T. do vap. atmosf..	—	—	—	—	—	—	—	10,14	—	10,24	—	—	—	—	—	—	—	—
Humidade relativa.	—	—	—	—	—	—	—	84,90	—	96,55	—	—	—	—	—	—	—	—
Quantidade de nuv.	—	—	—	—	—	—	—	9,0	—	10,0	—	—	—	—	—	—	—	—
Velocid. do vento..	—	—	—	—	—	—	—	29,2	—	28,0	—	—	—	—	—	—	—	—
Chuva total.....	0,0	0,0	0,0	0,0	0,0	0,0	10,8	31,7	33,6	61,2	41,1	47,1	38,2	11,3	9,4	0,0	0,0	0,0

VELOCIDADE DO VENTO

DEZEMBRO 1915	Quilómetros por hora																								Média diurna	Máxima diurna
	1 ^h A. M.	2	3	4	5	6	7	8	9	10	11	12	1 ^h P. M.	2	3	4	5	6	7	8	9	10	11	12		
1	19	20	18	20	17	20	21	21	22	17	16	15	22	21	16	15	6	9	9	11	15	14	19	18	46,7	22
2	21	19	20	17	15	21	24	28	29	25	27	24	27	24	28	23	22	23	31	34	35	34	40	28	25,8	40
3	30	30	25	23	23	19	17	14	19	20	22	22	25	23	14	25	22	16	16	21	23	22	24	22	21,5	30
4	24	25	23	25	24	27	26	30	30	30	29	26	25	20	21	22	19	27	25	27	31	25	32	48	26,7	48
5	50	53	46	34	30	43	40	42	58	57	38	49	49	34	35	30	27	30	20	15	19	20	23	24	36,1	58
6	34	43	40	37	40	39	43	36	39	33	20	14	18	14	14	6	6	8	12	14	15	23	18	14	24,2	43
7	16	18	19	21	19	17	15	12	16	9	12	14	24	28	20	16	13	18	25	26	25	24	23	25	19,0	28
8	25	24	15	18	20	16	13	16	9	25	24	23	28	22	12	3	7	8	9	10	13	10	10	11	15,5	28
9	14	16	12	15	16	20	30	36	33	30	34	32	32	33	31	24	25	33	31	26	26	28	27	32	26,5	36
10	24	20	18	21	33	28	42	51	45	45	43	40	35	42	52	44	41	53	40	43	31	27	22	40	35,4	53
11	12	7	5	10	11	13	18	27	27	29	28	24	26	18	23	23	25	23	19	20	18	15	15	15	18,8	29
12	17	13	6	4	2	3	1	3	1	12	24	29	30	34	32	21	21	17	17	15	19	12	12	16	15,0	34
13	14	14	13	3	3	4	3	1	1	2	3	2	6	3	5	8	11	7	2	2	3	6	6	8	5,4	14
14	7	6	7	10	8	8	9	10	8	10	7	3	3	1	7	4	7	4	2	0	0	5	5	9	5,8	10
15	8	11	9	8	11	12	13	16	22	26	27	22	25	22	19	10	8	6	12	11	3	2	6	10	13,3	27
16	8	3	9	9	7	9	7	7	11	12	7	10	16	15	14	12	12	11	10	12	10	3	5	3	9,2	16
17	0	0	2	4	4	4	6	6	7	1	5	2	10	12	11	5	5	0	2	8	8	11	1	3	4,9	12
18	2	1	1	2	3	2	5	7	8	5	6	3	2	8	22	23	18	14	17	13	15	9	5	0	8,0	23
19	3	1	2	2	3	4	3	4	2	1	3	5	5	15	17	12	21	14	15	5	5	5	28	22	8,2	28
20	17	20	14	14	22	20	20	6	2	5	8	19	21	30	23	20	19	10	18	17	9	5	4	12	14,8	30
21	23	6	10	17	28	20	12	32	35	30	29	11	18	19	19	9	7	5	6	7	4	8	8	8	15,5	35
22	7	5	6	8	10	9	6	4	4	8	5	4	7	12	17	12	3	0	0	0	0	1	5	8	5,9	17
23	8	7	7	8	9	14	10	13	11	16	16	19	17	17	21	21	22	15	12	10	18	17	16	15	14,1	22
24	14	16	17	25	22	26	25	30	33	34	30	26	26	38	31	42	42	36	30	28	24	24	24	28	28,0	42
25	27	29	33	33	23	23	23	21	21	21	27	27	18	10	9	7	13	7	7	10	13	10	12	13	18,2	33
26	15	17	18	17	18	20	26	27	34	33	36	30	40	36	33	27	25	27	28	32	34	24	28	35	27,5	40
27	35	35	38	31	31	31	31	39	29	32	31	26	27	31	32	26	38	50	33	47	46	61	63	40	36,8	63
28	48	47	55	45	38	43	46	50	42	38	58	60	78	68	58	61	55	58	40	44	36	33	20	13	47,2	78
29	11	9	6	5	10	5	6	10	5	4	11	4	3	7	5	13	11	16	22	28	34	37	28	23	13,0	37
30	19	11	9	11	11	8	5	8	8	13	13	14	17	17	18	15	21	22	30	32	33	35	34	34	17,3	35
31	33	31	32	35	30	27	35	30	28	20	28	31	31	31	24	14	19	26	23	21	21	21	17	15	26,0	35

Médias das décadas e do mês

1.ª década	25,7	26,8	23,6	23,1	23,7	25,0	27,1	28,6	30,0	29,1	26,5	25,9	28,5	26,1	24,3	20,8	18,8	22,5	21,8	22,7	23,3	22,7	23,8	23,2	24,7	38,6
2.ª " "	8,8	7,6	6,8	6,6	7,4	7,9	8,5	8,7	8,9	10,3	11,8	11,9	14,4	15,8	17,3	13,8	14,7	10,6	11,4	10,3	9,0	7,3	8,7	9,8	40,3	22,3
3.ª " "	21,8	19,4	21,0	21,4	20,9	20,8	20,7	23,7	22,7	22,2	25,8	22,8	25,4	26,0	24,2	22,7	22,7	23,7	20,3	23,4	23,8	24,5	23,3	21,1	22,7	39,7
Mês.....	18,9	18,0	17,3	17,2	17,5	18,0	18,8	20,5	20,6	20,6	21,5	20,3	22,8	22,7	22,0	19,2	18,9	19,1	17,9	18,9	18,9	18,4	18,7	18,1	19,4	33,8

	Quilómetros percorridos	Velocidade média	Velocidade máxima	Ventos predominantes
1.ª década	5:936	24,7	58 quilómetros (SSE)	no dia 5
2.ª " "	2:483	10,3	34 " (NNW)	12
3.ª " "	5:987	22,7	78 " (SSE)	28
Mês.....	14:406	19,4	78 " (SSE)	28

Dias de vento muito fraco.....	4	Dias de vento fresco.....	9
Dias de vento fraco.....	3	Dias de vento forte.....	1
Dias de vento moderado.....	14		
Dia mais ventoso.....	28	Dia menos ventoso.....	17

QUADRO COMPLEMENTAR

DEZEMBRO 1915	Temperaturas limites em graus centesimales				Chuva em milim.	Evaporação em milim.	Quantidade de nuvens			
	Máxima		Mínima				9 horas a. m.		Meio dia	
	Ao sol	Na relva	Na relva	No espelho parabólico	9 ^h A. M.	9 ^h A. M.	0 a 10	Configuração	0 a 10	Configuração
1	41,6	24,0	8,9	(10,7)	1,0	1,6	10,0	Cu., Nb., Cu.-Nb.	10,0	Cu., Nb., Cu.-Nb.
2	42,4	24,4	8,1	(10,8)	1,7	1,8	10,0	Cu., Nb., Cu.-Nb.	10,0	Cu., Cu.-Nb., c.
3	32,6	21,9	10,6	(12,7)	3,8	3,3	10,0	Cu., Nb., Cu.-Nb.	10,0	Cu., Cu.-Nb.
4	36,0	20,3	12,5	(13,6)	9,0	0,6	10,0	Nb.	10,0	Cu., Nb., Cu.-Nb.
5	49,6	16,0	8,9	12,1	3,1	2,8	10,0	St.-Cu., Cu., Nb., Cu.-Nb.	10,0	St.-Cu., Cu., Nb., Cu.-Nb.
6	36,7	20,7	9,8	(11,5)	29,2	3,0	10,0	Nb.	10,0	Ci.-Cu., Cu., Cu.-Nb., c.
7	39,8	21,9	10,9	(12,1)	59,9	3,0	10,0	Nb.	10,0	St.-Cu., Cu., Nb., Cu.-Nb.
8	25,7	19,0	14,0	(15,1)	17,1	3,0	10,0	Nb.	10,0	Nb.
9	21,0	16,2	10,2	12,4	7,4	1,6	10,0	St.-Cu., Cu., Nb., Cu.-Nb.	10,0	Nb., Cu.-Nb.
10	21,9	16,9	13,0	(15,1)	3,0	2,2	10,0	A.-St., St.-Cu., Nb., Cu.-Nb.	10,0	Cu., Nb., Cu.-Nb.
11	33,0	21,0	5,3	(8,2)	13,8	1,5	3,0	Ci.-Cu., Cu., St.-Cu.	10,0	Cu., Nb., Cu.-Nb.
12	36,5	22,1	3,9	(7,1)	7,0	1,4	8,0	Cu., Cu.-Nb.	6,0	Cu., Cu.-Nb.
13	33,3	18,3	-4,0	-3,0	0,0	2,9	2,0	Ci.-St.	2,0	Ci.-St.
14	31,3	18,4	-4,0	-2,6	0,0	1,4	6,0	Ci.-St.	8,0	Ci., Ci.-St.
15	48,2	13,1	-3,0	-1,0	0,0	2,0	10,0	Nb., Cu.-Nb.	10,0	Cu., Cu.-Nb.
16	28,3	15,7	0,4	(2,1)	10,6	1,2	7,0	Ci., Ci.-Cu., Cu., Nb., Cu.-Nb.	10,0	Cu., Nb., Cu.-Nb.
17	35,1	19,0	2,0	(0,6)	15,8	1,0	10,0	Cu., Nb., Cu.-Nb.	10,0	Cu., Nb., Cu.-Nb., c.
18	31,1	20,0	-2,8	-1,9	2,6	2,4	10,0	Nevoeiro.	3,0	Ci.-Cu., Cu.
19	33,5	18,9	-4,0	-2,5	0,0	0,8	0,5	Ci.-Cu., St.-Cu.	0,0	—
20	36,4	23,4	-0,2	2,3	0,0	3,2	8,0	Ci., Ci.-Cu.	1,0	Ci.
21	34,5	23,3	-2,0	0,3	0,0	3,8	0,0	—	1,0	Ci., Ci., St.
22	34,5	23,1	-3,2	-0,5	0,0	3,2	0,0	—	4,0	Ci., Ci.-Cu., Ci.-St.
23	15,0	12,9	6,1	(7,6)	3,6	2,3	10,0	Nb.	10,0	Nb.
24	15,1	13,5	8,4	(10,1)	11,2	0,2	10,0	Nb.	10,0	Nb.
25	31,2	16,5	6,8	(9,6)	39,8	3,0	10,0	Cu., Nb., Cu.-Nb., c.	10,0	Cu., Nb., Cu.-Nb.
26	38,9	24,0	2,9	6,3	3,0	1,4	10,0	Cu., Nb., Cu.-Nb., c.	10,0	Cu., Nb., Cu.-Nb., c.
27	36,6	23,0	9,1	11,5	1,0	3,8	10,0	Cu., Nb., Cu.-Nb.	10,0	Nb., Cu.-Nb.
28	38,4	18,2	6,3	10,8	0,0	4,7	10,0	Cu.-Nb.	10,0	Cu., Cu.-Nb.
29	33,2	19,9	2,7	(5,8)	10,0	4,3	9,0	Cu., Nb., Cu.-Nb.	8,0	Cu., Nb., Cu.-Nb.
30	37,0	21,0	5,1	(8,5)	11,0	2,0	7,0	Ci.-Cu., Cu., Cu.-Nb.	7,0	Ci., Ci.-Cu., Cu., Cu.-Nb.
31	46,5	16,0	7,8	(9,9)	5,2	3,0	10,0	Nb.	10,0	Nb.
Médias das décadas	1.º 31,73	20,13	10,69	12,61	—	2,3	10,0		10,0	
	2.º 31,64	18,99	-0,64	0,93	—	1,8	6,4		6,0	
	3.º 30,08	19,49	4,54	7,26	—	2,9	7,8		8,2	
Médias do mês	31,12	19,53	4,85	6,95	—	2,3	8,1		8,1	

	Temperaturas	Chuva	Evaporação
Extremas do mês	Maxima: ao sol..... 42,4 no dia 2; Minima: no espelho. -3,0 » 13;	na relva.. 24,4 no dia 2; na relva . -4,0 » 13, 14 e 19;	59,9 no dia 7; 0,2 » 24.

≡ Agua de nevoeiro

QUADRO COMPLEMENTAR

Quantidade de nuvens						NOVEMBRO 1915		
3 horas p. m.		6 horas p. m.		9 horas p. m.				
0 a 10	Configuração	0 a 10	Configuração	0 a 10	Configuração			
10,0	Cu., Cu.-Nb.	3,0	Cu., Cu.-Nb.	5,0	Cu., Cu.-Nb.	1		
7,0	Ci.-Cu., Cu., Cu.-Nb.	10,0	Cu., Nb., Cu.-Nb.	10,0	Nb., Cu.-Nb.	2		
10,0	Nb., Cu.-Nb.	10,0	Nb., Cu.-Nb.	10,0	Nb., Cu.-Nb.	3		
7,0	Ci., Ci.-St., Ci.-Cu., Cu., Cu.-Nb.	2,0	St.-Cu., Cu., Cu.-Nb.	8,0	Cu., Cu.-Nb.	4		
10,0	Nb.	8,0	Nb., Cu.-Nb.	10,0	Cu., Nb., Cu.-Nb.	5		
9,0	Cj., Ci.-Cu., Cu., St.-Cu., Cu.-Nb.	10,0	Nb.	10,0	Nb.	6		
10,0	Cu., Nb., Cu.-Nb., c.	10,0	Cu., Nb., Cu.-Nb.	10,0	Nb.	7		
10,0	Cu., Nb., Cu.-Nb.	10,0	Cu., Nb., Cu.-Nb.	10,0	Cu., Nb., Cu.-Nb., c.	8		
10,0	Nb., Cu.-Nb.	10,0	Cu., Nb., Cu.-Nb.	10,0	Cu.-Nb.	9		
10,0	St.-Cu., Cu., Nb., Cu.-Nb.	10,0	Cu., Nb., Cu.-Nb.	10,0	Nb.	10		
10,0	Cu., Nb., Cu.-Nb.	4,0	Cu., Nb., Cu.-Nb.	4,0	Cu., Cu.-Nb.	11		
10,0	Cu., Nb., Cu.-Nb., c.	0,0	—	1,0	Ci.	12		
0,0	—	0,0	—	0,0	Ci.-St.	13		
2,0	Ci., Ci.-Cu., Ci.-St.	6,0	Ci., Ci.-St.	0,0	—	14		
10,0	Nb.	10,0	Nb.	10,0	Nb., Cu.-Nb.	15		
10,0	Nb.	10,0	Nb.	10,0	Nb.	16		
10,0	Cu., Nb., Cu.-Nb.	7,0	Cu., Cu.-Nb.	0,0	—	17		
2,0	Cu.	4,0	Cu.	0,0	—	18		
1,0	Ci.-Cu., Cu.	1,0	Ci.-Cu., St.-Cu.	6,0	Cu., St.-Cu.	19		
2,0	Ci., Cu., Ci.-Cu., Ci.-St., St.-Cu.	0,0	—	0,0	—	20		
1,0	Ci.	0,0	Ci., a NW.	0,0	—	21		
5,0	Cu.	10,0	Cu.	0,0	Cu., St.-Cu.	22		
10,0	Nb., Cu.-Nb.	10,0	Nb.	10,0	Nb., Cu.-Nb.	23		
10,0	Nb.	10,0	Nb.	10,0	Nb.	24		
10,0	Ci., Ci.-Cu., Cu., Cu.-Nb.	4,0	Cu.	4,0	Cu., Cu.-Nb.	25		
10,0	Nb.	10,0	Nb.	0,0	—	26		
9,0	Ci., Ci.-Cu., Cu.	0,0	—	0,0	St.-Cu.	27		
7,0	Ci., Ci.-Cu., Cu.-Nb.	10,0	Nb., Cu.-Nb.	8,0	Cu.-Nb.	28		
10,0	Cu., Nb., Cu.-Nb.	10,0	Nb., Cu.-Nb.	10,0	Nb.	29		
10,0	Ci., Ci.-Cu., Cu., Cu.-Nb.	0,5	Cu., a NW.	10,0	Cu.-Nb.	30		
10,0	Nb.	10,0	Nb.	10,0	Nb.	31		
				Total da	Chuva	Evap.	Num. de dias	
9,3		8,3		9,3	1.ª década	135,2	22,9	limpos 2
5,7		3,9		3,1	2.ª " "	49,8	17,8	de nuv. 14
8,4		6,5		5,6	3.ª " "	84,8	31,7	cob. 15
7,8		6,2		6,0	Mês	269,8	72,4	

Dias em que houve chuva ou chuvisco ☉ 1, 2, 3, 4, 5, 6, 7, 8, 9, 10, 11, 12, 15, 16, 17, 23, 24, 25, 26, 28, 29, 30 e 31.
 " nevoeiro ≡ 12, 18, 23 e 31.
 " gelo ❄ 18.
 " geada 𐄂 13, 14, 19 e 22.

Dias em que houve relampagos ⚡ 9, 11 e 25.
 " trovoadas ⚡ 7, 8, 10 e 16.
 " granizo △ 16.
 " vento forte 𐄂 4, 5, 6, 10 e 24.
 " vento muito forte 𐄂¹ 27.
 " " violento 28.

BRILHO DO SOL

Registrador Jordan

DEZEMBRO 1915	5 ás 6	6 ás 7	7 ás 8	8 ás 9	9 ás 10	10 ás 11	11 ás 12	12 á 1	1 ás 2	2 ás 3	3 ás 4	4 ás 5	5 ás 6	6 ás 7	Total
	A. M.							P. M.							
	h m	h m	h m	h m	h m	h m	h m	h m	h m	h m	h m	h m	h m	h m	h m
1	—	—	—	—	0 13	—	—	0 22	—	—	—	—	—	—	0 35
2	—	—	—	—	—	—	—	0 8	1	0 40	0 43	0 15	—	—	2 46
3	—	—	—	—	—	—	—	—	—	—	—	—	—	—	0 0
4	—	—	—	—	—	—	—	—	—	—	—	—	—	—	0 0
5	—	—	—	—	—	—	—	—	—	—	—	—	—	—	0 0
6	—	—	—	—	—	—	—	0 3	0 21	1	0 22	0 5	—	—	1 49
7	—	—	—	—	—	—	—	0 6	0 36	—	—	—	—	—	0 42
8	—	—	—	—	—	—	—	—	—	—	—	—	—	—	0 0
9	—	—	—	—	—	—	—	—	—	—	—	—	—	—	0 0
10	—	—	—	—	—	—	—	—	—	—	—	—	—	—	0 0
11	—	—	—	0 30	0 30	0 15	—	—	—	—	—	—	—	—	1 15
12	—	—	0 15	1	1	0 50	0 20	0 45	1	0 25	0 38	—	—	—	6 13
13	—	—	—	—	—	0 33	1	1	1	1	1	—	—	—	5 33
14	—	—	—	1	1	1	1	1	1	1	0 45	—	—	—	7 45
15	—	—	—	—	—	—	—	—	—	—	—	—	—	—	0 0
16	—	—	—	0 53	0 53	—	—	—	—	—	—	—	—	—	1 48
17	—	—	—	1	0 30	0 20	0 45	0 35	—	—	—	—	—	—	3 10
18	—	—	—	—	0 5	0 33	1	1	1	1	1	—	—	—	5 38
19	—	—	—	1	1	1	1	1	1	1	1	—	—	—	8 0
20	—	—	—	1	1	1	1	1	1	1	1	—	—	—	8 0
21	—	—	—	1	1	1	1	1	1	1	1	—	—	—	8 0
22	—	—	—	1	1	1	1	1	1	1	1	—	—	—	8 0
23	—	—	—	—	—	—	—	—	—	—	—	—	—	—	0 0
24	—	—	—	—	—	—	—	—	—	—	—	—	—	—	0 0
25	—	—	—	—	—	—	—	—	—	—	—	—	—	—	0 0
26	—	—	—	0 30	0 45	0 30	—	0 45	1	0 15	—	—	—	—	3 45
27	—	—	—	0 15	0 45	0 35	0 15	0 31	1	1	0 15	—	—	—	4 36
28	—	—	—	0 13	0 5	1	0 40	—	—	—	—	—	—	—	1 58
29	—	—	—	—	—	0 15	0 12	0 26	0 45	0 50	—	—	—	—	2 28
30	—	—	—	1	1	0 55	0 50	1	0 7	—	—	—	—	—	4 52
31	—	—	—	—	—	—	—	—	—	—	—	—	—	—	0 0
Total	0 0	0 0	0 15	10 21	10 48	10 46	10 2	11 41	12 49	11 10	8 43	0 18	0 0	0 0	86 53

DEZEMBRO DE 1915

Estado geral do tempo e notas

Dia	1	Muitas nuvens; ☉ 1 ^h -2 ^h , 11 ^h -M. D.
»	2	Coberto; ☉ 3 ^h -4 ^h a.
»	3	Coberto; ☉ 2 ^h -4 ^h , 5 ^h -9 ^h , M. D.-4 ^h p.; humido.
»	4	Nuvens; ☉ 2 ^h -3 ^h , 5 ^h -7 ^h , 8 ^h -11 ^h a.; ☁ p.; chuvôso.
»	5	Coberto; ☉ 9 ^h -11 ^h , M. D.-6 ^h , 7 ^h -8 ^h p.; ☁ a. e p.; mau tempo.
»	6	Coberto; ☉ 0 ^h -1 ^h , 2 ^h -11 ^h a., 6 ^h -9 ^h p.; ☁ a.; ameno.
»	7	Coberto; ☉ 1 ^h -2 ^h ; ☉ ² 5 ^h -10 ^h a., 6 ^h -M. N.; ☁ a.; ameno.
»	8	Coberto; ☉ 0 ^h - M. D.; ☁ a.; ameno.
»	9	Coberto; ☉ 10 ^h -M. D., 3 ^h -5 ^h p.; < p.; chuvôso e quente.
»	10	Coberto; ☉ 7 ^h -8 ^h , 9 ^h -11 ^h a., M. D.-1 ^h , 3 ^h -4 ^h , 7-11 ^h p.; ☁ a. e p.; ☁ p.
»	11	Nuvens; ☉ 11 ^h a.-3 ^h p., 4 ^h -5 ^h , 6 ^h -7 ^h ; < p.; variavel.
»	12	Nuvens; ☉ 2 ^h -3 ^h , 7 ^h -8 ^h a.; = a.; variavel.
»	13 e 14	Poucas nuvens; ☁; bom tempo.
»	15	Coberto; ☉ 1 ^h p.-7 ^h ; aspecto de chuva.
»	16	Coberto; ☉ 3 ^h -4 ^h , 6 ^h -7 ^h , 10 ^h -M. D., 2 ^h -4 ^h , 5 ^h -7 ^h , 8 ^h -9 ^h p.; ☁ p.; △ p.; frio.
»	17	Nuvens; ☉ 4 ^h p.-5 ^h ; aspecto de trovoada.
»	18	Nuvens; ☁ e = a.; vento frio.
»	19	Poucas nuvens; ☁; bom tempo.
»	20 e 21	Geralmente limpo; vento frio.
»	22	Nuvens; ☁; vento frio.
»	23	Coberto; ☉ ^o 5 ^h a.-3 ^h p., 4 ^h -7 ^h , 10 ^h -M. N.; = a.; vento frio.
»	24	Coberto; ☉ 0 ^h -2 ^h , 3 ^h -6 ^h , 10 ^h a.-9 ^h , 11 ^h - M. N.; ☁ p.
»	25	Nuvens; ☉ 0 ^h -1 ^h , 2 ^h -5 ^h , 7 ^h -8 ^h , 9 ^h -10 ^h , M. D.-3 ^h p.; < p.
»	26	Muitas nuvens; ☉ ^o 2 ^h p.-5 ^h ; ventoso.
»	27	Nuvens; ☁ ² p.; ventoso.
»	28	Coberto; ☉ 6 ^h p.-7 ^h , 8 ^h -M. N.; ☁ ² a. e p.; mau tempo.
»	29	Nuvens; ☉ 0 ^h -2 ^h , 3 ^h -5 ^h , 6 ^h -8 ^h , 9 ^h -1 ^h p., 7 ^h -8 ^h , 9 ^h -10 ^h , 11 ^h -M. N.
»	30	Nuvens; ☉ 0 ^h -2 ^h , 5 ^h -7 ^h a.; variavel.
»	31	Coberto; ☉ 8 ^h a.-9 ^h p., 10 ^h -11 ^h ; = durante o dia.

INDEX

INDEX

1	Index
2	Index
3	Index
4	Index
5	Index
6	Index
7	Index
8	Index
9	Index
10	Index
11	Index
12	Index
13	Index
14	Index
15	Index
16	Index
17	Index
18	Index
19	Index
20	Index
21	Index
22	Index
23	Index
24	Index
25	Index
26	Index
27	Index
28	Index
29	Index
30	Index
31	Index

1915

RESUMO

λ = longitude do Observatorio referida ao meridiano de Greenwich.

φ = latitude geográfica.

H = altitude do zero da escala do barómetro acima do nivel médio do Oceano.

G = correcção que se applicou ás alturas barométricas, para reduzi-las á gravidade normal (g_{45° , nivel do mar).

h_t = altura dos reservatórios dos termómetros acima do solo.

h_a = altura do molinete do anemógrafo acima do solo.

h_r = altura dos receptores da chuva, do udómetro e do udógrafo, e do vaso da evaporação acima do solo.

PRESSÃO ATMOSFÉRICA EM MILÍMETROS

 $\lambda = 8^{\circ} 25' \text{ W. Gr.}$ $\varphi = 40^{\circ} 12' \text{ N.}$ $H = 144 \text{ m.}$ $G = -0,34 \text{ (de 730 a 750)}$

1915	Médias															
	1 ^h A. M.	2 ^h	3 ^h	4 ^h	5 ^h	6 ^h	7 ^h	8 ^h	9 ^h	10 ^h	11 ^h	12 ^h	1 ^h P. M.	2 ^h	3 ^h	4 ^h
Janeiro.....	751,31	751,27	751,25	750,92	750,89	750,92	751,11	751,42	751,72	751,78	751,69	751,30	750,81	750,65	750,68	750,73
Fevereiro.....	51,52	51,38	51,17	51,04	51,03	51,01	51,31	51,49	51,79	51,86	51,85	51,56	51,19	50,88	50,93	51,07
Março.....	47,34	47,01	46,85	46,68	46,65	46,75	46,88	47,05	47,15	47,16	47,14	47,00	46,68	46,43	46,31	46,30
Abril.....	52,33	52,17	52,08	52,02	52,17	52,40	52,61	52,73	52,99	52,96	52,78	52,51	52,22	51,95	51,80	51,74
Maió.....	48,07	47,83	47,70	47,92	47,76	47,94	48,19	48,32	48,41	48,35	48,25	48,05	47,89	47,75	47,73	47,66
Junho.....	51,04	50,92	50,80	50,80	50,90	51,01	51,33	51,40	51,02	51,28	51,25	51,11	50,88	50,77	50,75	50,67
Julho.....	50,85	50,73	50,59	50,60	50,68	50,83	51,00	51,40	51,15	51,11	51,02	50,86	50,59	50,45	50,40	50,31
Agosto.....	50,71	50,52	50,38	50,33	50,44	50,55	50,75	50,87	51,06	50,99	50,77	50,66	50,48	50,35	50,26	50,24
Setembro.....	50,75	50,57	50,46	50,44	50,58	50,88	51,11	51,31	51,42	51,34	51,14	50,89	50,51	50,26	50,20	50,16
Outubro.....	50,51	50,31	50,15	50,21	50,24	50,31	50,56	50,81	50,93	50,83	50,73	50,35	49,93	49,71	49,67	49,69
Novembro.....	48,04	47,88	47,78	47,78	47,67	47,78	48,06	48,33	48,62	48,85	48,59	48,28	47,88	47,70	47,68	47,65
Dezembro.....	49,96	49,96	49,28	49,72	49,62	49,68	49,87	50,07	50,49	50,74	50,50	50,04	49,64	49,38	49,53	49,51
Ano.....	750,20	750,05	749,87	749,87	749,89	750,00	750,23	750,41	750,56	750,61	750,48	750,22	749,89	749,69	749,66	749,64

TEMPERATURA EM GRAUS CENTESIMAS

 $h_1 = 1,15 \text{ m.}$

1915	Médias															
	1 ^h A. M.	2 ^h	3 ^h	4 ^h	5 ^h	6 ^h	7 ^h	8 ^h	9 ^h	10 ^h	11 ^h	12 ^h	1 ^h P. M.	2 ^h	3 ^h	4 ^h
Janeiro.....	7,68	7,51	7,30	7,09	6,90	6,85	6,85	6,90	7,39	8,24	9,15	9,68	10,13	10,48	10,43	10,33
Fevereiro.....	7,65	7,55	7,43	7,30	7,22	7,18	7,12	8,43	7,85	8,63	9,15	10,00	10,69	10,91	10,91	10,69
Março.....	11,20	10,91	10,74	10,72	10,46	10,27	10,41	11,11	12,07	13,05	13,98	14,75	15,31	15,68	15,78	15,54
Abril.....	9,98	9,70	9,61	9,34	9,07	9,18	9,81	10,92	12,33	13,59	14,73	15,57	16,22	16,53	16,16	15,95
Maió.....	14,08	14,01	13,90	13,66	13,56	13,75	14,32	15,26	16,33	17,59	18,45	19,03	19,45	19,55	19,20	18,70
Junho.....	15,81	15,49	15,25	15,07	15,10	15,61	16,51	17,64	18,69	19,96	21,19	22,04	22,68	23,14	23,09	22,94
Julho.....	16,99	16,86	16,68	16,50	16,43	16,75	17,54	18,63	19,84	21,47	23,00	24,17	25,21	25,51	25,64	25,51
Agosto.....	17,57	17,40	17,08	16,90	16,75	16,85	17,58	18,85	20,41	22,25	24,11	25,54	26,35	26,79	26,54	26,50
Setembro.....	16,68	16,51	16,22	16,00	15,87	15,82	16,29	17,53	19,05	20,85	22,35	23,26	24,43	24,70	24,02	23,77
Outubro.....	12,85	12,57	12,36	12,20	12,12	12,03	12,22	13,13	14,34	15,88	17,23	18,14	18,79	19,14	19,01	18,55
Novembro.....	11,51	11,51	11,35	11,22	11,12	11,06	10,98	11,36	12,03	13,13	13,94	14,45	14,77	14,85	14,85	14,30
Dezembro.....	10,67	10,61	10,51	10,36	10,28	10,29	10,36	10,48	11,04	11,56	12,11	12,58	13,06	13,25	13,13	12,89
Ano.....	12,72	12,55	12,37	12,20	12,07	12,14	12,50	13,35	14,28	15,52	16,62	17,43	18,09	18,38	18,23	17,97

PERÍODOS DE CINCO DIAS — PRESSÃO MÉDIA

Janeiro.....	747,21	757,48	759,35	759,78	745,90	738,44	Julho.....	751,42	750,67	750,05	750,33	752,06	750,68	—
Fevereiro.....	52,66	54,16	46,03	51,37	49,14	54,61	Agosto.....	51,28	51,46	52,15	50,06	50,49	48,51	751,36
Março.....	53,71	52,08	46,42	39,80	47,06	41,54	Setembro.....	51,68	49,04	52,57	50,24	50,20	52,28	—
Abril.....	57,15	57,82	52,92	50,27	46,27	49,34	Outubro.....	52,24	45,47	50,36	50,80	49,20	52,02	—
Maió.....	46,43	47,15	49,73	51,16	47,61	46,47	Novembro.....	41,25	48,08	53,77	51,67	49,69	43,49	—
Junho.....	51,19	48,94	49,98	53,14	49,88	51,90	Dezembro.....	46,94	50,62	53,78	48,17	51,15	49,54	—

PRESSÃO ATMOSFÉRICA EM MILIMETROS

$\lambda = 8^\circ 25' \text{ W. Gr.}$ $\varphi = 40^\circ 12' \text{ N.}$ $H = 141 \text{ m.}$ $G = -0,34 \text{ (de 730 a 750)}$

Médias												Máxima absoluta	Mínima absoluta	Variação máxima	Data da máxima	Data da mínima	1915
5 ^h	6 ^h	7 ^h	8 ^h	9 ^h	10 ^h	11 ^h	12 ^h	Média	Máxima média	Mínima média	Variação média						
750,85	751,01	751,23	751,43	751,59	751,68	751,69	751,52	751,23	753,59	748,82	4,76	764,8	734,6	30,2	19	29	Janeiro
51,17	51,37	51,47	51,47	51,64	51,71	51,75	51,66	51,39	53,69	48,99	4,70	59,6	36,3	23,3	2	10	Fevereiro
46,45	46,65	46,90	47,23	47,45	47,42	47,41	47,32	46,93	49,19	44,79	4,40	58,5	35,3	23,2	5	18	Março
51,75	51,88	52,08	52,36	52,53	52,49	52,50	52,39	52,30	53,59	51,02	2,57	63,2	43,9	19,3	9	24	Abril
47,64	47,83	47,98	48,21	48,54	48,47	48,42	48,25	48,04	49,20	46,90	2,30	53,9	43,1	10,8	18	6	Maiο
50,65	50,87	51,06	51,28	51,62	51,62	51,54	51,39	51,10	52,28	50,01	2,27	56,5	45,4	11,1	3	24	Junho
50,26	50,42	50,58	50,80	51,10	51,07	51,04	50,89	50,75	51,80	49,76	2,04	55,5	45,7	9,8	24	12	Julho
50,25	50,40	50,64	51,06	51,24	51,25	51,21	51,05	50,68	51,70	49,79	1,91	55,2	46,7	8,5	3	28	Agosto
50,29	50,50	50,75	51,00	51,14	51,14	51,03	50,95	50,78	52,04	49,45	2,59	55,0	45,4	9,6	15	19	Setembro
49,93	50,24	50,49	50,59	50,71	50,74	50,73	50,64	50,38	51,77	49,05	2,72	57,3	41,5	15,8	2	10	Outubro
47,81	47,95	47,99	48,06	48,19	48,17	48,21	48,08	48,04	49,99	45,96	4,04	58,5	32,8	25,7	14	4	Novembro
49,61	49,97	50,16	50,19	50,36	50,50	50,53	50,39	50,01	52,58	47,33	5,25	63,4	34,9	28,5	13	5	Dezembro
749,72	749,92	750,11	750,31	750,51	750,52	750,50	750,38	750,14	751,78	748,49	3,29	764,8	732,8	32,0	19 Jan.	4 Nov.	Ano

TEMPERATURA EM GRAUS CENTESIMAIS

$h_1 = 1,15 \text{ m.}$

Médias												Máxima absoluta	Mínima absoluta	Variação máxima	Data da máxima	Data da mínima	1915
5 ^h	6 ^h	7 ^h	8 ^h	9 ^h	10 ^h	11 ^h	12 ^h	Média	Máxima média	Mínima média	Variação média						
9,81	9,45	8,99	8,76	8,36	8,08	7,89	7,69	8,41	11,34	5,58	5,76	15,4	0,4	15,0	13	28	Janeiro
10,26	9,62	9,28	8,97	8,73	8,62	8,37	8,20	8,75	12,04	5,91	6,13	15,6	0,8	14,8	27 e 28	1	Fevereiro
14,68	13,72	12,93	12,50	12,08	11,74	11,47	11,21	12,60	17,02	9,29	7,73	22,8	5,1	17,7	6	10	Março
15,33	14,27	13,19	12,44	11,95	11,47	10,96	10,56	12,45	17,79	8,13	9,66	23,7	2,9	20,8	30	1	Abril
18,26	17,30	16,30	15,59	15,22	14,82	14,45	14,25	16,14	20,82	12,95	7,87	25,7	10,2	15,5	1	22	Maiο
22,28	21,02	19,59	18,36	17,70	16,93	16,52	16,21	18,70	24,65	14,48	10,17	32,7	11,5	21,2	5 e 6	3	Junho
24,69	22,90	21,36	19,73	18,84	17,94	17,51	17,18	20,29	27,13	15,31	11,82	35,9	12,9	23,0	19	8 e 28	Julho
25,29	23,31	21,78	20,44	19,60	18,98	18,49	18,10	20,98	28,18	16,05	12,13	36,6	12,3	24,3	7	3	Agosto
22,46	20,98	19,74	18,79	18,38	17,78	17,40	16,87	19,41	26,03	14,83	11,20	34,4	9,4	25,0	16	30	Setembro
17,31	16,04	15,06	14,52	14,12	13,61	13,29	13,06	14,90	20,28	11,20	9,08	26,6	6,5	20,1	4	27	Outubro
13,65	13,21	12,89	12,65	12,39	12,25	11,97	11,80	12,64	15,73	9,75	5,99	19,7	5,1	14,6	25	11	Novembro
12,39	12,13	11,82	11,67	11,39	11,19	10,98	10,90	11,49	13,87	8,93	4,94	17,5	1,1	16,4	3	18	Dezembro
17,20	16,16	15,24	14,53	14,06	13,62	13,27	13,00	14,73	19,57	11,03	8,54	36,6	0,4	36,2	7 Agos.	28 Jan.	Ano

PERÍODOS DE CINCO DIAS — TEMPERATURA MÉDIA

Janeiro	10,06	10,10	10,38	7,39	7,86	5,32	Julho	22,32	18,55	18,25	22,43	19,93	19,91	—
Fevereiro	7,07	8,82	8,25	8,84	9,32	10,05	Agosto	18,65	21,86	20,15	20,91	21,85	22,05	19,54
Março	14,27	10,75	12,02	13,06	14,37	11,35	Setembro	18,28	19,88	22,49	21,76	17,97	14,87	—
Abril	10,26	11,03	12,94	12,79	13,97	13,73	Outubro	17,53	15,62	16,02	14,41	12,76	12,55	—
Maiο	16,95	13,92	16,22	15,45	16,06	16,29	Novembro	11,77	13,01	12,13	11,76	13,69	13,95	—
Junho	17,47	20,90	17,07	18,19	19,08	18,89	Dezembro	14,97	15,34	7,08	6,95	10,93	12,99	—

TENSÃO DO VAPOR ATMOSFÉRICO EM MILIMETROS

1945	Médias													
	1 ^a A. M.	2 ^a	3 ^a	4 ^a	5 ^a	6 ^a	7 ^a	8 ^a	9 ^a	10 ^a	11 ^a	12 ^a	1 ^a P. M.	2 ^a
Janeiro.....	7,42	7,33	7,21	7,31	7,22	7,23	7,13	7,15	7,21	7,40	7,65	7,83	7,68	7,67
Fevereiro.....	7,63	7,55	7,53	7,46	7,34	7,36	7,32	7,39	7,55	7,67	7,80	7,90	7,86	7,75
Março.....	8,68	8,66	8,59	8,49	8,43	8,39	8,46	8,65	8,67	8,70	8,81	8,93	8,79	8,79
Abril.....	7,87	7,64	7,35	7,19	7,11	6,96	7,16	7,26	7,12	7,19	7,01	7,02	7,20	7,27
Maió.....	11,22	11,16	11,05	10,91	10,92	10,96	11,13	11,17	11,01	11,11	11,16	11,21	11,11	11,12
Junho.....	12,52	12,46	12,27	12,18	12,08	12,22	12,41	12,38	12,09	12,09	12,01	12,01	11,69	11,73
Julho.....	12,60	12,47	12,40	12,34	12,33	12,43	12,45	12,59	12,51	12,83	12,81	12,58	12,05	11,72
Agosto.....	13,75	13,61	13,46	13,43	13,35	13,19	13,50	13,49	13,27	13,30	12,81	12,89	12,70	12,44
Setembro.....	12,18	12,07	11,95	11,88	11,77	11,81	11,95	12,01	11,98	11,90	11,53	11,43	11,06	11,04
Outubro.....	9,90	9,81	9,72	9,64	9,55	9,39	9,34	9,60	9,58	9,79	9,71	9,72	9,34	9,20
Novembro.....	8,79	8,74	8,74	8,78	8,78	8,36	8,79	8,79	8,80	8,97	9,07	9,01	8,90	8,94
Dezembro.....	8,72	8,72	8,71	8,60	8,63	8,62	8,65	8,70	8,90	9,14	9,12	9,43	9,22	9,23
Ano.....	10,11	10,01	9,91	9,85	9,79	9,74	9,86	9,93	9,89	10,01	9,96	10,00	9,80	9,74

HUMIDADE RELATIVA — ESTADO DE SATURAÇÃO = 100

1945	Médias													
	1 ^a A. M.	2 ^a	3 ^a	4 ^a	5 ^a	6 ^a	7 ^a	8 ^a	9 ^a	10 ^a	11 ^a	12 ^a	1 ^a P. M.	2 ^a
Janeiro.....	92,54	91,89	92,03	94,81	95,08	95,00	93,60	93,58	91,25	89,05	86,65	85,71	81,50	79,71
Fevereiro.....	96,33	96,30	96,96	96,40	95,66	95,34	95,91	94,00	94,15	91,08	87,67	85,96	81,82	79,57
Março.....	86,39	87,77	87,97	86,52	87,76	87,95	88,02	86,03	81,62	76,99	74,02	71,36	68,11	65,90
Abril.....	85,43	84,67	82,41	82,23	82,72	79,75	78,52	74,20	66,10	61,53	56,09	53,62	54,05	52,95
Maió.....	93,53	93,40	92,68	93,40	94,09	93,36	91,49	86,64	79,76	74,11	71,11	69,04	66,65	66,51
Junho.....	93,26	95,03	94,90	95,30	94,27	92,44	88,71	82,73	75,12	70,34	64,90	61,68	57,51	56,08
Julho.....	88,93	91,96	89,33	89,79	89,82	88,89	85,12	80,71	74,10	69,39	62,96	57,40	52,34	49,90
Agosto.....	91,96	92,05	92,77	93,53	93,86	92,42	90,16	83,76	75,16	68,01	58,71	54,06	49,79	47,94
Setembro.....	86,45	86,67	87,34	88,10	88,08	88,58	87,24	81,44	73,94	66,15	58,44	55,34	50,05	48,98
Outubro.....	88,60	89,41	89,69	88,97	90,15	88,99	87,49	84,62	78,57	73,21	66,72	63,24	60,20	56,65
Novembro.....	86,64	86,08	86,92	87,90	88,43	87,67	89,17	86,98	83,43	79,45	76,21	73,62	70,50	71,15
Dezembro.....	87,86	88,04	88,38	87,78	87,84	88,09	88,03	86,55	87,62	87,11	84,11	84,50	79,91	79,41
Ano.....	89,83	90,27	90,11	90,39	90,65	89,87	88,65	85,10	80,07	75,53	70,63	67,96	64,37	62,89

TENSÃO DO VAPOR ATMOSFÉRICO EM MILÍMETROS

Médias														1915
3 ^h	4 ^h	5 ^h	6 ^h	7 ^h	8 ^h	9 ^h	10 ^h	11 ^h	12 ^h	Média	Máxima média	Minima média	Variacão média	
7,76	7,66	7,74	7,88	7,64	7,55	7,42	7,42	7,40	7,35	7,47	8,57	6,26	2,31	Janeiro
8,05	7,94	7,94	8,11	7,92	7,94	7,93	7,94	7,84	7,87	7,78	8,87	6,61	2,26	Fevereiro
8,94	8,73	8,75	8,87	8,84	8,78	8,86	8,91	8,77	8,66	8,71	9,96	7,56	2,39	Março
7,57	7,69	7,68	7,86	8,01	8,21	8,18	8,27	8,35	8,13	7,54	9,25	6,19	3,06	Abril
11,37	10,87	10,97	11,20	11,14	11,10	11,06	11,30	11,29	11,33	11,12	12,44	9,80	2,64	Maio
11,80	11,79	11,44	11,71	11,83	12,16	12,24	12,61	12,66	12,56	12,12	13,62	10,33	3,30	Junho
11,66	11,41	11,45	11,92	11,87	12,30	12,37	12,91	12,90	12,86	12,32	14,05	10,28	3,77	Julho
12,60	12,41	12,48	12,99	13,15	13,39	13,51	13,83	13,89	13,85	13,08	15,06	10,91	4,15	Agosto
11,24	10,74	10,78	11,36	11,50	12,12	12,02	12,19	12,27	12,20	11,70	13,42	9,83	3,59	Setembro
9,60	9,25	9,34	9,73	9,62	10,04	9,97	10,12	10,05	9,99	9,68	11,10	8,25	2,85	Outubro
9,17	9,01	9,04	9,10	8,99	8,68	9,11	8,95	8,99	8,93	8,92	10,17	7,76	2,40	Novembro
9,27	9,29	9,30	9,29	9,30	9,19	9,11	8,98	9,02	8,87	8,99	10,18	7,73	2,46	Dezembro
9,92	9,73	9,74	10,00	9,98	10,12	10,15	10,29	10,29	10,22	9,95	11,39	8,46	2,93	Ano

HUMIDADE RELATIVA — ESTADO DE SATURAÇÃO = 100

Médias														1915
3 ^h	4 ^h	5 ^h	6 ^h	7 ^h	8 ^h	9 ^h	10 ^h	11 ^h	12 ^h	Média	Máxima média	Minima média	Variacão média	
81,54	80,59	84,05	87,21	87,47	87,68	88,36	89,52	91,07	91,65	88,81	98,58	73,26	25,32	Janeiro
82,56	82,57	86,15	90,32	90,29	92,36	93,65	94,47	94,98	96,23	91,26	99,37	74,25	25,12	Fevereiro
68,30	66,49	70,09	75,47	79,02	80,51	83,22	85,50	85,71	85,94	79,99	94,49	60,16	34,33	Março
55,78	57,61	60,12	65,90	71,25	76,71	81,96	81,55	85,22	85,08	71,23	93,89	47,48	46,41	Abril
69,40	67,85	71,27	76,78	81,08	84,35	85,93	89,95	92,05	93,57	82,42	97,58	60,99	36,59	Maio
56,56	57,10	57,52	63,40	69,76	77,41	80,97	87,54	89,95	91,54	77,89	97,91	52,21	45,70	Junho
49,08	48,97	51,05	55,67	64,16	72,88	77,00	84,78	87,56	88,57	72,79	96,20	46,59	49,61	Julho
49,54	48,66	53,03	61,68	68,51	75,38	79,77	84,75	87,80	89,59	74,30	96,71	44,04	52,67	Agosto
52,06	50,63	54,63	62,67	68,39	75,69	76,93	80,67	83,12	85,33	72,37	93,10	45,14	47,66	Setembro
59,27	58,72	63,65	71,56	77,80	81,27	82,63	86,54	87,56	88,39	77,68	95,01	53,32	41,69	Outubro
72,90	73,59	77,53	80,70	81,06	82,53	84,67	84,02	85,66	82,82	81,79	93,31	66,92	26,39	Novembro
80,64	81,68	84,44	85,82	86,12	87,54	87,61	87,82	88,80	88,21	86,05	96,72	72,27	24,45	Dezembro
64,80	64,54	67,79	73,35	77,08	81,19	83,56	86,43	89,12	88,91	79,71	96,07	58,08	37,99	Ano

VELOCIDADE DO VENTO EM QUILOMETROS

h_a = 13 m.

1915	Médias													
	1 ^h A. M.	2 ^h	3 ^h	4 ^h	5 ^h	6 ^h	7 ^h	8 ^h	9 ^h	10 ^h	11 ^h	12 ^h	1 ^h P. M.	2 ^h
Janeiro.....	12,8	12,8	12,4	11,5	11,8	12,2	11,7	11,4	11,1	11,5	13,5	13,1	15,6	17,5
Fevereiro.....	13,3	13,6	14,3	13,8	13,7	14,4	14,6	14,2	13,3	14,4	16,0	16,9	18,3	21,0
Março.....	15,1	14,0	13,3	13,5	14,1	14,8	14,5	14,5	14,6	18,0	19,2	17,1	18,0	18,6
Abril.....	8,5	9,6	10,2	12,2	12,4	11,7	12,7	12,8	13,4	13,5	13,8	15,0	15,9	18,3
Maió.....	6,2	6,8	7,6	7,8	7,1	7,6	8,3	8,5	10,4	11,6	13,7	13,7	16,2	20,0
Junho.....	2,9	3,3	4,0	3,8	3,4	3,5	4,3	5,9	8,5	10,7	12,4	14,4	17,3	20,6
Julho.....	5,3	4,7	4,8	4,8	5,5	5,0	4,7	6,6	8,8	10,5	12,2	14,5	18,7	22,2
Agosto.....	3,2	2,4	2,8	2,4	2,4	2,5	3,0	4,1	7,0	9,6	12,2	15,3	19,4	22,6
Setembro.....	4,6	4,8	4,8	6,1	5,7	4,3	4,7	5,8	7,5	11,1	14,0	15,2	17,7	21,2
Outubro.....	5,8	6,1	6,7	5,8	6,0	6,7	7,5	7,6	7,5	9,1	10,8	12,2	15,4	17,5
Novembro.....	11,3	10,9	10,8	10,7	10,7	11,2	11,5	12,6	12,7	14,0	13,0	14,6	16,0	16,7
Dezembro.....	18,9	18,0	17,3	17,2	17,5	18,0	18,8	20,5	20,6	20,6	21,5	20,3	22,8	22,7
Ano.....	9,0	8,9	9,1	9,1	9,2	9,3	9,7	10,4	11,3	12,9	14,4	15,2	17,6	19,9

FREQUENCIA DO VENTO DEDUZIDA DO ANEMÓGRAFO

1915	N.	NNE.	NE.	ENE.	E.	ESE.	SE.	SSE.	S.	SSW.	SW.	WSW.	W.	WNW.	NW.	NNW.	Variaveis	Calmas	Chuva em mil.
Janeiro...	4	10	7	17	7	30	18	27	12	16	11	13	12	38	91	49	2	8	247,3
Fevereiro..	0	0	0	7	5	11	6	57	19	21	14	25	9	68	60	22	3	9	267,7
Março....	2	4	6	15	10	54	32	66	24	16	10	18	9	41	31	15	2	17	139,7
Abril.....	8	17	7	25	16	23	8	16	9	11	3	8	5	48	70	65	4	13	24,1
Maió.....	1	7	1	1	2	3	16	35	20	10	6	9	25	75	95	33	2	21	85,6
Junho....	2	0	2	4	0	6	6	8	4	4	0	8	14	72	140	41	11	38	14,5
Julho.....	3	3	4	3	5	7	5	5	3	1	1	6	5	128	111	47	12	24	5,6
Agosto...	2	1	1	3	0	4	4	10	4	5	2	7	9	110	120	36	7	47	9,4
Setembro..	1	2	0	1	1	1	10	13	1	3	4	9	3	74	149	55	5	28	37,1
Outubro..	9	5	1	5	4	8	6	15	14	15	6	9	9	72	112	60	3	19	31,4
Novembro.	3	3	2	17	15	67	21	58	26	17	5	10	9	20	36	21	13	17	116,1
Dezembro.	5	8	7	9	2	8	29	125	44	48	16	21	7	5	6	20	8	4	284,4
Ano.....	40	60	38	107	67	222	161	435	180	167	78	143	116	751	1021	464	72	245	1262,9

VELOCIDADE DO VENTO EM QUILOMETROS

h=13 m.

Médias											Máxima absoluta	Data	1915
3 ^h	4 ^h	5 ^h	6 ^h	7 ^h	8 ^h	9 ^h	10 ^h	11 ^h	12 ^h	Média			
19,5	19,3	17,0	16,5	15,1	13,6	13,6	11,9	12,5	12,4	13,7	52	3	Janeiro
21,4	20,6	18,7	15,6	14,4	14,3	13,3	13,9	13,6	12,5	15,4	67	4	Fevereiro
22,3	24,5	23,9	21,0	20,1	17,7	15,8	14,5	15,3	15,7	17,1	61	25	Março
20,4	23,1	23,5	21,0	15,8	12,3	8,8	7,8	7,2	8,0	13,8	55	24	Abril
21,4	19,4	20,1	17,4	15,2	12,5	10,1	8,4	7,7	6,6	11,8	48	23	Maió
22,7	23,4	23,5	21,8	17,6	13,3	9,9	6,7	5,1	3,2	10,9	37	29	Junho
23,6	24,4	24,1	23,4	20,2	15,3	11,2	7,9	5,7	4,8	12,0	35	6 e 17	Julho
24,7	25,0	25,2	22,5	18,2	12,8	10,1	5,7	5,2	3,2	10,9	36	5 e 11	Agosto
24,9	23,6	24,0	19,9	15,1	10,1	8,7	7,0	5,8	5,1	11,3	42	19	Setembro
19,4	20,0	18,6	15,7	11,5	7,8	7,5	5,8	4,9	5,1	10,0	43	25	Outubro
15,9	16,1	15,2	13,5	14,0	13,9	14,0	13,1	10,7	10,4	13,1	60	3	Novembro
22,0	19,2	18,9	19,1	17,9	18,9	18,9	18,4	18,7	18,1	19,4	78	28	Dezembro
21,5	21,5	21,1	18,9	16,3	13,5	11,8	10,1	9,4	8,8	13,3	78	28 Dez.	Ano

TEMPERATURAS LIMITES EM GRAUS CENTESIMAES

1915	Na relva						Ao sol		No espelho	
	Máxima média	Minima média	Máxima absoluta	Data	Minima absoluta	Data	Máxima absoluta	Data	Minima absoluta	Data
Janeiro	19,08	2,16	26,7	6	-5,3	31	39,2	6	-4,0	19
Fevereiro	21,41	3,04	30,8	26 e 28	-4,6	1	44,0	23	-3,5	1
Março	28,81	6,05	35,7	7	-1,7	11	47,6	15	1,1	9 e 11
Abril	34,66	3,08	43,0	22	-2,5	1	55,2	21	-1,0	1
Maió	32,53	10,55	39,8	14	5,5	19	55,1	1	6,3	19
Junho	37,87	11,11	44,4	27	7,2	2 e 14	58,3	6	7,8	3
Julho	38,45	12,45	47,8	3	9,3	8	59,0	19	9,4	8
Agosto	38,87	12,82	44,5	23	7,7	3	59,5	7 e 23	8,8	3
Setembro	37,07	10,93	42,5	8	3,9	30	58,5	16	6,5	30
Outubro	31,23	6,37	42,7	4	-0,5	27	51,6	4	1,8	27
Novembro	24,29	5,04	30,2	26	-1,8	14	47,0	8	1,0	14
Dezembro	19,53	4,85	21,4	2	-4,0	13, 14 e 19	42,4	2	-3,0	13
Ano	30,32	7,40	47,8	3 Julho	-5,3	31 Janeiro	59,5	7 e 23 Agosto	-4,0	19 Janeiro

CHUVA, EVAPORAÇÃO E QUANTIDADE DE NUVENS

hr = 1,30 m.

1915	Quantidade de chuva em milímetros				Evaporação em milímetros	Quantidade de nuvens — 0 a 10 — Médias						
	Udografo (a)		Udometro (b)			Total	9 horas a. m.	Meio dia	3 horas p. m.	6 horas p. m.	9 horas p. m.	Média
	Total	Máxima em 1 hora	Total	Máxima em 24 horas								
Janeiro.....	247,3	10,4	252,3	55,6	54,6	5,9	6,5	7,1	6,0	5,9	6,3	
Fevereiro.....	268,1	7,5	268,1	35,3	55,8	8,1	8,4	8,6	8,1	7,6	8,2	
Março.....	140,3	4,5	140,3	22,4	119,0	6,7	7,3	7,3	7,3	5,8	6,9	
Abril.....	24,1	5,5	20,5	9,4	152,8	4,4	5,6	6,3	4,9	2,6	4,8	
Maió.....	85,6	6,5	89,2	22,0	146,1	7,2	7,7	7,4	7,2	6,0	7,1	
Junho.....	14,5	2,7	14,5	4,5	190,1	4,7	6,1	5,5	4,3	3,5	4,8	
Julho.....	5,6	0,7	5,8	2,6	245,7	5,0	3,0	2,2	2,2	2,0	2,9	
Agosto.....	9,4	2,5	9,4	4,2	256,7	3,5	2,5	2,0	2,2	1,4	2,3	
Setembro.....	37,1	4,5	37,1	6,6	204,8	4,6	5,0	5,1	4,9	3,0	4,5	
Outubro.....	31,4	2,5	21,5	4,6	129,8	6,0	5,8	5,8	4,4	4,1	5,2	
Novembro.....	116,5	7,5	126,0	28,2	76,5	7,0	7,8	7,6	6,1	6,5	7,0	
Dezembro.....	284,4	26,0	269,8	59,9	72,4	8,1	8,1	7,8	6,2	6,0	7,2	
Ano.....	1264,3	26,0	1254,5	59,9	1704,3	5,9	6,1	6,1	5,3	4,5	5,6	

PRESSÃO ATMOSFÉRICA CORRESPONDENTE A CADA RUMO

1915	N.	NNE.	NE.	ENE.	E.	ESE.	SE.	SSE.	S.	SSW.	SW.	WSW.	W.	WNW.	NW.	NNW.
Janeiro.....	—	—	—	—	—	758,71	—	—	—	—	—	—	—	750,08	750,68	756,18
Fevereiro.....	—	—	—	—	—	—	—	752,29	—	—	—	744,81	—	50,16	55,96	—
Março.....	—	—	—	—	—	46,54	—	43,53	—	—	—	—	—	41,26	—	—
Abril.....	—	—	—	—	—	—	—	—	—	—	—	—	—	54,71	—	55,13
Maió.....	—	—	—	—	—	—	—	45,66	—	—	—	—	746,66	47,55	50,00	—
Junho.....	—	—	—	—	—	—	—	—	—	—	—	—	—	52,38	52,28	—
Julho.....	—	—	—	—	—	—	—	—	—	—	—	—	—	50,52	51,06	—
Agosto.....	—	—	—	—	—	—	—	—	—	—	—	—	—	48,92	52,28	—
Setembro.....	—	—	—	—	—	—	52,54	—	—	—	—	—	—	48,29	51,73	49,71
Outubro.....	—	—	—	—	—	—	—	—	—	—	—	—	—	46,90	51,85	54,53
Novembro.....	—	—	—	—	—	47,41	—	41,24	—	—	—	—	—	—	—	—
Dezembro.....	—	—	—	—	—	—	—	50,18	—	746,55	—	—	—	—	—	—
Ano.....	—	—	—	—	—	—	—	—	—	—	—	—	—	—	—	—

(a) Chuva caída desde 0^h a. m. até ás 12^h p. m.(b) Chuva medida ás 9^h a. m.

VELOCIDADE DO VENTO CORRESPONDENTE A CADA RUMO

1915	N.	NNE.	NE.	ENE.	E.	ESE.	SE.	SSE.	S.	SSW.	SW.	WSW.	W.	WNW.	NW.	NNW.
Janeiro.....	—	—	—	—	—	9,1	—	—	—	—	—	—	—	16,0	14,3	11,7
Fevereiro.....	—	—	—	—	—	—	—	31,3	—	—	—	28,3	—	12,6	8,5	—
Março.....	—	—	—	—	—	27,1	—	29,3	—	—	—	—	—	16,6	—	—
Abril.....	—	—	—	—	—	—	—	—	—	—	—	—	—	14,0	—	21,9
Maió.....	—	—	—	—	—	—	—	18,1	—	—	—	—	7,2	17,4	15,0	—
Junho.....	—	—	—	—	—	—	—	—	—	—	—	—	—	13,5	12,3	—
Julho.....	—	—	—	—	—	—	—	—	—	—	—	—	—	11,1	14,5	—
Agosto.....	—	—	—	—	—	—	—	—	—	—	—	—	—	10,5	14,8	—
Setembro.....	—	—	—	—	—	—	15,8	—	—	—	—	—	—	9,9	12,7	15,1
Outubro.....	—	—	—	—	—	—	—	—	—	—	—	—	—	7,7	8,8	13,0
Novembro.....	—	—	—	—	—	19,7	—	22,8	—	—	—	—	—	—	—	—
Dezembro.....	—	—	—	—	—	—	—	29,2	—	28,0	—	—	—	—	—	—
Ano.....	—	—	—	—	—	—	—	—	—	—	—	—	—	—	—	—

QUANTIDADE DE CHUVA CORRESPONDENTE A CADA RUMO

1915	N.	NNE.	NE.	ENE.	E.	ESE.	SE.	SSE.	S.	SSW.	SW.	WSW.	W.	WNW.	NW.	NNW.
Janeiro.....	0,0	5,4	0,0	0,0	0,0	0,0	4,5	13,7	34,4	15,6	31,8	26,5	4,5	52,7	48,2	10,1
Fevereiro.....	0,2	0,0	0,0	0,0	0,0	1,7	2,3	15,7	28,1	34,7	12,1	54,8	7,4	58,7	42,5	9,5
Março.....	0,0	0,0	0,0	0,0	0,0	21,2	17,1	40,6	13,1	5,3	3,0	13,0	15,2	10,8	0,4	0,0
Abril.....	0,0	0,0	0,0	0,0	0,0	0,0	0,0	9,4	1,0	1,0	0,0	4,6	3,1	3,5	0,3	1,2
Maió.....	0,0	0,0	1,0	0,0	3,4	1,2	14,4	3,5	18,7	2,9	6,0	7,8	8,3	12,8	5,1	0,5
Junho.....	0,0	0,0	0,0	0,0	0,0	1,4	0,6	2,8	0,0	0,1	1,0	0,0	0,9	3,7	0,0	4,0
Julho.....	0,0	0,0	0,0	0,0	0,0	0,4	0,4	0,0	0,1	0,0	0,0	0,8	0,7	2,9	0,0	0,3
Agosto.....	0,0	0,0	0,0	0,0	0,0	0,0	4,2	3,6	0,0	0,0	0,0	0,0	0,0	0,0	1,2	0,4
Setembro.....	0,0	0,0	0,4	0,0	0,0	0,0	0,0	6,7	0,0	0,0	4,3	3,5	0,0	10,8	8,4	3,0
Outubro.....	0,0	0,0	0,0	0,0	0,0	5,0	0,0	6,9	0,3	0,9	3,3	11,4	0,7	0,5	2,4	0,0
Novembro.....	0,0	0,0	0,0	0,0	0,4	3,0	5,3	32,6	15,3	14,1	5,9	1,9	15,5	15,1	7,0	0,0
Dezembro.....	0,0	0,0	0,0	0,0	0,0	0,0	10,8	31,7	33,6	61,2	41,1	47,1	38,2	11,3	9,4	0,0
Ano.....	0,2	5,1	1,4	0,0	3,8	33,9	59,6	167,2	144,6	135,8	108,5	171,4	94,5	182,8	124,9	29,0

QUANTIDADE DE CHUVA DE DUAS EM DUAS HORAS

1915	0 ^h às 2 ^h	2 ^h às 4 ^h	4 ^h às 6 ^h	6 ^h às 8 ^h	8 ^h às 10 ^h	10 ^h às 12 ^h	12 ^h às 2 ^h	2 ^h às 4 ^h	4 ^h às 6 ^h	6 ^h às 8 ^h	8 ^h às 10 ^h	10 ^h às 12 ^h
	A. M.						P. M.					
Janeiro.....	22,6	23,3	32,8	29,1	28,7	14,6	17,4	19,5	23,9	18,7	10,7	5,8
Fevereiro.....	25,2	13,8	11,9	24,0	28,8	36,0	24,8	22,7	16,0	22,9	17,2	24,4
Março.....	17,8	12,1	14,8	15,7	16,2	23,5	4,7	6,9	3,6	5,4	7,3	11,7
Abril.....	0,6	1,1	0,0	1,2	0,0	2,6	0,0	10,6	4,3	0,4	1,7	1,6
Maió.....	7,3	16,8	3,8	4,8	0,2	10,9	4,6	6,5	5,2	3,4	10,5	11,6
Junho.....	1,9	1,5	2,3	0,5	1,8	1,5	0,2	0,0	0,0	0,1	1,0	3,7
Julho.....	0,1	1,1	0,7	0,9	0,7	0,0	0,0	0,0	0,0	0,5	0,7	0,9
Agosto.....	0,0	1,7	6,1	0,0	1,6	0,0	0,0	0,0	0,0	0,0	0,0	0,0
Setembro.....	2,7	2,7	9,7	5,8	3,0	0,0	0,7	0,8	0,0	1,8	2,9	7,0
Outubro.....	0,0	0,4	0,0	0,6	13,9	3,6	8,8	3,9	0,0	0,0	0,2	0,0
Novembro.....	10,2	4,6	14,4	11,6	8,7	13,8	20,6	8,2	6,6	6,2	5,9	5,3
Dezembro.....	13,4	11,6	18,3	47,7	45,2	21,9	19,0	29,5	15,9	27,0	25,8	9,1
Ano.....	101,8	90,7	114,8	141,9	148,8	128,4	100,8	108,6	75,5	86,4	83,9	81,1

FREQUENCIA DA CHUVA DE DUAS EM DUAS HORAS

1915	0 ^h às 2 ^h	2 ^h às 4 ^h	4 ^h às 6 ^h	6 ^h às 8 ^h	8 ^h às 10 ^h	10 ^h às 12 ^h	12 ^h às 2 ^h	2 ^h às 4 ^h	4 ^h às 6 ^h	6 ^h às 8 ^h	8 ^h às 10 ^h	10 ^h às 12 ^h
	A. M.						P. M.					
Janeiro.....	12	8	13	8	13	11	12	9	10	12	14	13
Fevereiro.....	12	8	13	8	13	11	12	9	10	12	14	13
Março.....	6	6	6	8	7	7	4	7	7	7	7	9
Abril.....	1	2	0	2	0	1	0	4	2	1	2	2
Maió.....	7	6	7	4	1	3	6	4	7	4	2	6
Junho.....	2	2	2	2	3	2	1	0	0	1	1	2
Julho.....	1	1	1	1	3	0	0	0	0	1	1	2
Agosto.....	0	1	2	0	1	0	0	0	0	0	0	0
Setembro.....	3	2	5	4	2	0	2	1	0	3	3	4
Outubro.....	0	1	0	2	3	3	4	3	0	0	1	0
Novembro.....	9	5	8	5	4	4	6	4	6	6	5	6
Dezembro.....	8	10	10	12	11	13	10	12	10	12	8	7
Ano.....	61	52	67	56	61	65	57	53	52	59	58	64

INTENSIDADE DA CHUVA POR HORAS

Ano	0 ^h às 2 ^h	2 ^h às 4 ^h	4 ^h às 6 ^h	6 ^h às 8 ^h	8 ^h às 10 ^h	10 ^h às 12 ^h	12 ^h às 2 ^h	2 ^h às 4 ^h	4 ^h às 6 ^h	6 ^h às 8 ^h	8 ^h às 10 ^h	10 ^h às 12 ^h
	A. M.						P. M.					
	1,67	1,74	1,71	2,53	2,44	1,98	1,77	2,05	1,45	1,46	1,45	1,27

INTENSIDADE DA CHUVA POR MESES

Janeiro	Fevereiro	Março	Abril	Maió	Junho	Julho	Agosto	Setembro	Outubro	Novembro	Dezembro
1,83	1,09	1,73	1,42	1,50	0,81	0,51	2,35	1,28	1,85	1,71	2,31

FENÓMENOS ACIDENTAES

1915	Numero de dias em que houve												Numero de dias			
	Chuva ou chuvisco	Chuva inferior		Nevoeiro	Orvalho	Geadas ou gelo	Saraiwa ou granizo	Neve	Trovões	Relampagos sem trovões	Vento forte	Vento muito forte	Vento violento	claros	de nuvens	cobertos
		a 1 milimetro	a 1/4 de milimetro													
Janeiro.....	19	2	1	8	0	6	4	0	0	0	6	0	0	6	12	13
Fevereiro.....	20	0	0	5	0	1	1	0	1	3	5	2	0	1	9	18
Março.....	16	2	0	5	5	0	0	0	3	2	9	1	0	3	17	11
Abril.....	8	1	0	1	5	3	0	0	5	5	5	0	0	4	22	4
Maió.....	16	2	0	4	1	0	1	0	6	0	1	0	0	1	15	15
Junho.....	5	1	0	3	3	0	0	0	3	0	0	0	0	5	21	4
Julho.....	5	2	0	2	1	0	0	0	1	1	0	0	0	12	17	2
Agosto.....	3	0	0	16	0	0	0	0	0	0	0	0	0	14	16	1
Setembro.....	10	0	0	6	7	0	0	0	3	0	1	0	0	7	20	3
Outubro.....	6	1	0	2	10	0	0	0	0	2	1	0	0	4	22	5
Novembro.....	16	1	1	6	4	1	0	0	2	1	4	1	0	3	15	12
Dezembro.....	23	2	0	4	0	5	1	0	4	3	5	1	1	2	14	15
Ano.....	147	14	2	62	36	16	7	0	28	13	37	5	1	62	200	103

BRILHO DO SOL

Registrador Jordan

1915	5 ^h ás 6 ^h A. M.	6 ás 7	7 ás 8	8 ás 9	9 ás 10	10 ás 11	11 ás 12	12 ^h á 1 ^h P. M.	1 ás 2	2 ás 3	3 ás 4	4 ás 5	5 ás 6	6 ás 7	Total
Janeiro.....	0 0	0 0	2 15	11 15	14 8	13 36	13 34	14 27	13 32	12 39	11 50	1 30	0 0	0 0	108 46
Fevereiro.....	0 0	0 0	3 30	7 17	9 22	10 16	8 23	9 31	9 45	11 32	9 14	4 15	0 0	0 0	83 5
Março.....	0 0	2 15	12 50	14 43	15 23	18 30	16 36	15 45	18 20	17 59	17 31	14 44	2 5	0 0	166 41
Abril.....	0 0	20 21	22 22	24 3	24 11	23 8	20 42	20 46	20 31	18 12	20 8	19 53	18 58	0 0	253 15
Maió.....	2 30	9 55	12 8	14 46	17 9	17 2	15 58	15 53	16 6	15 1	17 55	14 37	12 56	2 30	184 26
Junho.....	9 10	15 28	16 59	21 55	23 44	22 47	21 56	22 43	24 53	26 25	26 16	24 43	21 18	7 54	286 11
Julho.....	5 22	9 55	15 55	23 20	24 58	25 33	25 39	27 33	29 25	28 51	29 25	28 15	27 30	7 42	309 23
Agosto.....	3 0	11 11	18 33	24 37	27 19	28 29	27 56	27 46	29 26	30 20	30 25	30 18	24 8	0 0	313 28
Setembro.....	0 0	8 57	20 15	22 22	25 6	24 34	23 18	25 14	27 39	26 29	24 16	25 29	6 14	0 0	259 53
Outubro.....	0 0	1 45	11 51	17 29	20 53	20 46	20 36	21 45	20 58	22 33	19 33	17 56	0 0	0 0	196 5
Novembro.....	0 0	0 0	4 49	12 10	14 22	15 51	15 10	11 58	13 16	11 40	12 0	2 11	0 0	0 0	113 27
Dezembro.....	0 0	0 0	0 15	10 21	10 48	10 46	10 2	11 41	12 49	11 10	8 43	0 18	0 0	0 0	86 53
Ano.....	20 2	79 47	141 42	204 18	227 23	231 18	219 50	225 2	236 40	232 51	227 16	184 9	113 9	18 6	2361 33

MAGNETISMO TERRESTRE

Tempo médio civil de Coimbra = T. m. c. de Greenwich — $33^m 42^s$. Meianoite = $0^h = 12^h$ p. m. Meiodia = $12^h = 0^h$ p. m.

MAGNETISMO TERRESTRE

Trabalho publicado em 1842, no Rio de Janeiro, no Tomo 1.º da Bibliotheca da Academia de Sciencias do Brasil, p. 1.º

DECLINAÇÃO W.

1915	Janeiro			Fevereiro			Março		
	8 ^h a.	2 ^h p.	Varição	8 ^h a.	2 ^h p.	Varição	8 ^h a.	2 ^h p.	Varição
Dia do mês	o / ' "	o / ' "	' "	o / ' "	o / ' "	' "	o / ' "	o / ' "	' "
1	16 0 1	16 1 52	1 51	16 0 7	16 0 22	0 15	15 57 52	16 1 57	4 5
2	15 59 47	16 1 37	1 50	16 2 22	15 59 52	-2 30	58 6	4 42	6 36
3	15 59 47	16 0 52	1 5	15 59 53	16 0 7	0 14	56 58	2 37	5 39
4	16 0 1	16 1 22	1 21	15 58 59	16 2 57	3 58	56 58	3 7	6 9
5	16 0 1	15 58 12	-1 49	16 0 7	16 2 32	2 25	56 51	3 47	6 56
6	15 59 47	16 2 42	2 55	15 57 51	16 5 37	7 46	56 58	3 17	6 19
7	16 0 1	16 2 42	2 41	15 58 5	16 1 22	3 17	56 58	5 7	8 9
8	16 0 1	16 2 22	2 21	15 57 51	16 3 12	5 21	55 23	3 52	8 29
9	16 0 1	16 2 52	2 51	15 58 59	16 5 37	6 38	56 58	3 42	6 44
10	16 0 1	16 2 27	2 26	15 58 45	16 0 12	1 27	55 50	3 57	8 7
11	15 59 34	16 1 47	2 13	15 58 59	16 1 27	2 28	58 6	3 7	5 1
12	16 0 1	16 2 52	2 51	15 57 51	16 1 2	3 11	56 58	2 52	5 54
13	15 58 53	16 1 52	2 59	15 58 59	16 0 7	1 8	56 58	2 37	5 39
14	16 0 1	16 1 27	1 26	15 59 33	15 59 37	0 4	55 50	4 12	8 22
15	15 59 40	16 1 22	1 42	16 0 7	16 2 52	2 45	55 50	3 42	7 52
16	15 59 6	16 1 37	2 31	15 58 59	16 3 12	4 13	55 50	5 37	9 47
17	15 59 27	16 1 27	2 0	15 58 59	16 1 22	2 23	55 50	4 57	9 7
18	15 58 53	16 2 37	3 44	15 58 59	16 1 52	2 53	56 44	6 7	9 23
19	15 58 39	16 1 32	2 53	15 58 11	16 4 17	6 6	56 58	5 52	8 54
20	15 58 53	16 2 42	3 49	15 58 45	16 4 22	5 37	56 24	6 2	9 38
21	15 58 53	16 2 12	3 19	15 58 59	16 3 22	4 23	55 30	1 27	5 57
22	16 0 1	16 3 2	3 1	15 57 51	16 2 27	4 36	56 17	3 57	7 40
23	15 59 27	16 1 42	2 15	15 58 59	16 2 57	3 58	56 17	3 17	7 0
24	16 0 1	15 59 52	-0 9	15 58 39	16 2 52	4 13	56 17	2 57	6 40
25	16 1 22	16 2 2	0 40	15 57 37	16 3 17	5 40	56 4	2 12	6 8
26	15 59 47	16 3 17	3 30	15 56 43	16 3 2	6 19	56 51	3 15	6 24
27	16 0 1	16 2 37	2 36	15 58 5	16 2 37	4 32	55 37	3 27	7 50
28	15 58 53	16 3 2	4 9	15 58 59	16 1 12	2 13	53 48	4 17	10 29
29	16 0 1	16 1 2	1 1	—	—	—	54 42	3 2	8 20
30	15 58 39	16 0 42	2 3	—	—	—	54 29	5 27	10 58
31	15 58 53	16 3 12	4 19	—	—	—	55 30	3 32	8 2
Médias:	o / ' "	o / ' "	' "	o / ' "	o / ' "	' "	o / ' "	o / ' "	' "
1.ª década...	15 59 57	16 1 42	1 45	15 59 18	16 2 11	2 53	15 56 53	16 3 37	6 43
2.ª " ...	59 19	1 56	2 37	58 56	2 1	3 5	56 33	4 31	7 58
3.ª " ...	59 38	2 4	2 26	58 14	2 43	4 29	55 35	3 21	7 46
Mês.....	15 59 38	16 1 54	2 16	15 58 52	16 2 17	3 25	15 56 19	16 3 48	7 30
Média mensal.....	o / ' "	o / ' "	' "	o / ' "	o / ' "	' "	o / ' "	o / ' "	' "
		16 0 46		16 0 34			16 0 4		
Maxima.....	o / ' "	o / ' "	' "	o / ' "	o / ' "	' "	o / ' "	o / ' "	' "
	16 3 17, em 26	17, em 26	às 2 ^h p.	16 5 37, em 6 e 9	às 2 ^h p.		16 6 7, em 18	às 2 ^h p.	
Mínima.....	o / ' "	o / ' "	' "	o / ' "	o / ' "	' "	o / ' "	o / ' "	' "
	15 58 39, em 19 e 30	às 8 ^h a.		15 56 43, em 26	às 8 ^h a.		15 53 48, em 28	às 8 ^h a.	
Varição.....	o / ' "	o / ' "	' "	o / ' "	o / ' "	' "	o / ' "	o / ' "	' "
	4 38			8 54			12 19		

DECLINAÇÃO W.

1915. — Dia do mês	Abril			Maio			Junho		
	8 ^h a.	2 ^h p.	Variação	8 ^h a.	2 ^h p.	Variação	8 ^h a.	2 ^h p.	Variação
1	o 15 55 20	o 16 5 12	1 9 52	o 15 52 50	o 16 4 12	1 11 22	o 15 53 29	o 16 1 17	1 7 48
2	54 19	3 32	9 13	52 23	1 57	9 34	53 50	1 22	7 32
3	54 19	3 2	8 43	52 50	1 52	9 2	53 23	1 27	8 4
4	53 12	4 22	11 10	53 58	2 57	8 59	52 28	0 32	8 4
5	53 12	4 27	11 15	56 14	0 52	4 38	53 36	15 59 47	6 11
6	53 25	1 2	7 37	54 12	0 27	6 15	54 17	16 0 32	6 15
7	54 13	1 42	7 29	53 45	0 47	7 2	52 28	0 42	8 14
8	54 26	(*) 3 17	8 51	53 58	2 27	8 29	53 29	1 57	8 28
9	54 40	1 37	6 57	54 52	1 22	6 30	52 28	1 2	8 34
10	55 27	2 17	6 50	53 58	1 7	7 9	52 28	15 59 52	7 24
11	55 27	15 59 52	4 25	53 58	0 52	6 54	53 9	16 2 37	9 28
12	55 14	16 2 32	7 18	54 18	1 12	6 54	53 36	3 42	10 6
13	55 27	2 42	7 15	51 43	2 12	10 29	51 21	3 2	11 41
14	53 39	3 12	9 33	53 4	3 12	10 8	52 28	1 17	8 49
15	54 19	4 17	9 58	53 17	3 17	10 0	51 21	1 47	10 26
16	53 12	3 32	10 20	52 37	2 37	10 0	52 15	3 32	11 17
17	54 19	1 42	7 23	53 17	1 17	8 0	(*) 53 36	(*) 8 7	14 31
18	55 27	1 32	6 5	53 45	1 17	7 32	51 21	5 37	14 16
19	55 27	2 40	7 13	52 50	1 42	8 52	52 15	1 52	9 37
20	54 33	2 32	7 59	53 58	0 17	6 19	51 21	0 42	9 21
21	56 35	3 17	6 42	52 50	0 42	7 52	51 21	1 32	10 11
22	53 12	4 12	11 0	53 58	0 37	6 39	52 28	3 22	10 54
23	52 38	1 2	8 24	53 58	2 57	8 59	53 16	1 7	7 51
24	55 27	0 52	5 25	53 58	1 12	7 14	51 21	0 52	9 31
25	55 27	2 17	6 50	53 58	1 32	7 34	54 44	1 27	6 43
26	56 35	6 7	9 32	54 12	2 17	8 5	51 21	2 42	11 21
27	55 27	2 2	6 35	55 40	2 47	7 7	52 28	1 17	8 49
28	53 25	3 27	10 2	53 24	1 42	8 18	52 28	1 57	9 29
29	54 19	3 22	9 3	52 23	0 27	8 4	53 36	1 42	8 6
30	54 19	4 52	10 33	52 50	1 12	8 22	51 21	1 57	10 36
31				51 43	1 42	9 59			
Médias:	o 15 54 15	o 16 3 3	1 8 48	o 15 53 54	o 16 1 48	1 7 54	o 15 53 12	o 16 0 51	1 7 39
1.ª década...	54 42	2 27	7 45	53 17	1 48	8 31	52 16	3 14	10 57
2.ª " ...	54 44	3 9	8 25	53 32	1 33	8 1	52 26	1 48	9 21
3.ª " ...									
Mês.....	15 54 34	16 2 53	8 19	15 53 34	16 1 43	8 8	15 52 38	16 1 57	9 19
Média mensal.....	o 15 58 44			o 15 57 38			o 15 57 18		
Máxima.....	16 6 7, em 26 às 2 ^h p.			16 4 12, em 1 às 2 ^h p.			16 8 7, em 17 às 2 ^h p.		
Mínima.....	15 52 38, em 23 às 8 ^h a.			15 51 43, em 13 e 31 às 8 ^h a.			15 51 21, em 13, 15, 18, 20, 21, 24, 26 e 30 às 8 ^h a.		
Variação.....	13 29			12 29			16 46		

(*) Perturbações.

DECLINAÇÃO W.

1915	Julho			Agosto			Setembro		
	8 ^a a.	2 ^h p.	Variação	8 ^a a.	2 ^h p.	Variação	8 ^a a.	2 p.	Variação
Dia do mês	o / ' "	o / ' "	' "	o / ' "	o / ' "	' "	o / ' "	o / ' "	' "
1	15 52 14	16 0 42	8 28	15 51 17	16 2 12	10 55	15 51 9	16 1 22	10 13
2	53 15	2 12	8 57	54 40	2 47	8 7	50 15	0 37	10 22
3	54 9	2 7	7 58	52 59	0 47	7 48	51 36	15 59 47	8 11
4	52 48	0 2	7 14	53 33	15 59 57	6 24	51 23	59 47	8 24
5	55 10	0 12	5 2	51 51	16 0 52	9 1	50 29	16 0 32	10 3
6	52 48	1 32	8 44	52 11	2 7	9 56	51 23	15 59 7	7 44
7	53 56	0 42	6 46	52 11	1 22	9 11	51 36	59 57	8 21
8	52 34	2 2	9 28	52 25	0 52	8 27	51 9	16 0 27	9 18
9	52 48	2 42	9 54	51 17	1 42	10 25	50 29	15 59 2	8 33
10	52 48	2 27	9 39	49 15	2 12	12 57	51 36	59 42	8 6
11	51 40	0 32	8 52	51 31	3 42	12 11	50 49	57 22	6 33
12	53 42	0 32	6 50	51 10	2 32	11 22	51 2	16 0 52	9 50
13	50 32	2 42	12 10	51 24	1 12	9 48	51 23	3 37	12 14
14	51 40	5 12	13 32	50 16	1 2	10 46	51 36	1 42	10 6
15	51 13	3 27	12 14	50 36	0 52	10 16	51 23	2 12	10 49
16	51 27	0 47	9 20	50 50	1 42	10 52	51 50	2 27	10 37
17	51 27	3 47	12 20	50 36	0 42	10 6	51 2	0 17	9 15
18	50 32	3 22	12 50	50 9	1 12	11 3	51 36	15 57 52	6 16
19	49 24	0 2	10 38	49 29	0 22	10 53	51 36	56 47	5 11
20	50 32	15 59 57	9 25	52 25	15 59 17	6 52	50 29	58 17	7 48
21	52 21	59 52	7 31	52 25	16 0 12	7 47	51 36	16 0 17	8 41
22	52 21	16 0 42	8 21	51 17	15 59 7	7 50	52 44	2 22	9 38
23	53 8	15 59 57	6 49	51 17	16 1 42	10 25	55 0	15 58 47	3 47
24	53 56	59 22	5 26	51 58	1 37	9 39	55 0	59 52	4 52
25	51 40	58 37	6 57	52 25	1 12	8 47	53 52	16 0 12	6 20
26	51 40	16 3 12	11 32	51 58	1 42	9 44	51 50	1 17	9 27
27	52 48	3 17	10 29	51 17	1 22	10 5	53 52	2 52	9 0
28	51 40	2 57	11 17	52 18	0 22	8 4	55 0	1 52	6 52
29	51 40	3 12	11 32	52 18	3 52	11 34	51 36	1 17	9 41
30	52 48	2 52	10 4	52 25	1 52	9 27	56 8	2 7	5 59
31	51 40	1 42	10 2	52 25	1 7	8 42	—	—	—
Médias:	o / ' "	o / ' "	' "	o / ' "	o / ' "	' "	o / ' "	o / ' "	' "
1.ª década...	15 53 15	16 1 28	8 13	15 52 10	16 1 29	9 19	15 51 7	16 0 2	8 56
2.ª " ...	51 13	2 2	10 49	50 51	1 16	10 25	51 17	0 9	8 52
3.ª " ...	52 20	1 26	9 5	52 0	1 17	9 17	53 40	1 6	7 26
Mês.....	15 52 16	16 1 38	9 22	15 51 41	16 1 20	9 39	15 52 1	16 0 25	8 24
Média mensal.....	o / ' "			o / ' "			o / ' "		
	15 56 57			15 56 31			15 56 13		
Máxima.....	o / ' "			o / ' "			o / ' "		
	16 5 12, em 14 às 2 ^h p.			16 3 52, em 29 às 2 ^h p.			16 3 37, em 13 às 2 ^h p.		
Mínima.....	o / ' "			o / ' "			o / ' "		
	15 49 24, em 19 às 8 ^h a.			15 49 15, em 10 às 8 ^h a.			15 50 15, em 2 às 8 ^h a.		
Variação.....	15 48			14 37			13 22		

DECLINAÇÃO W.

1915	Outubro			Novembro			Dezembro		
	8 ^h a.	2 ^h p.	Variação	8 ^h a.	2 ^h p.	Variação	8 ^h a.	2 ^h p.	Variação
Dia do mês	o / ' / "	o / ' / "	' / "	o / ' / "	o / ' / "	' / "	o / ' / "	o / ' / "	' / "
1	15 53 49	15 58 42	4 53	15 52 6	16 2 42	10 36	15 53 13	15 54 22	1 9
2	52 28	57 42	5 14	52 39	15 56 27	3 48	53 26	54 12	0 46
3	51 33	59 42	8 9	53 47	56 47	3 0	52 52	55 27	2 35
4	52 41	58 52	6 11	53 7	55 42	2 35	52 18	55 2	2 44
5	51 33	57 52	6 19	52 39	57 52	5 13	52 18	54 47	2 29
6	52 41	58 42	6 1	57 24	(*)16 0 32	3 8	51 51	16 0 25	8 34
7	52 21	59 32	7 11	51 32	15 57 2	5 30	54 0	15 55 32	1 32
8	51 33	59 42	8 9	52 39	57 17	4 38	52 45	56 12	3 27
9	51 33	59 7	7 34	52 53	55 52	2 59	53 26	55 32	2 6
10	51 33	59 2	7 29	52 39	16 0 7	7 28	53 13	54 47	1 34
11	51 33	59 52	8 19	54 41	15 56 12	1 31	52 18	56 17	3 59
12	51 33	59 42	8 9	53 47	56 32	2 45	53 26	56 2	2 36
13	51 33	16 0 32	8 59	52 39	56 52	4 13	53 40	55 2	1 22
14	51 33	(*) 4 12	12 39	52 39	56 12	3 33	53 6	57 32	4 26
15	(*) 56 5	0 27	4 22	53 34	56 37	3 3	53 46	56 27	2 41
16	51 33	15 57 32	5 59	54 55	55 42	0 47	53 26	55 32	2 6
17	50 59	58 37	7 38	54 55	58 47	3 52	53 0	55 47	2 41
18	51 40	59 12	7 32	58 18	56 7	-2 11	51 44	54 57	3 13
19	53 35	16 1 27	7 52	56 16	55 17	-0 59	52 18	57 27	5 9
20	53 15	15 58 52	5 37	52 6	57 42	5 36	52 18	54 57	2 39
21	52 28	58 32	6 4	52 39	57 57	5 18	52 18	55 17	2 59
22	51 33	16 0 2	8 29	50 24	56 17	5 53	51 44	54 52	3 8
23	54 57	4 57	10 0	51 32	54 47	3 15	53 26	56 22	2 56
24	52 41	15 57 37	4 56	52 39	55 52	3 13	52 18	54 42	2 24
25	(*) 58 20	16 1 7	2 47	51 32	56 27	4 55	52 18	55 42	3 24
26	52 41	15 57 17	4 36	53 34	56 7	2 33	52 52	55 2	2 10
27	51 27	57 52	6 25	52 39	55 52	3 13	52 18	55 57	3 39
28	52 41	59 2	6 21	53 47	56 7	2 20	54 0	55 17	1 17
29	51 33	56 47	5 14	53 13	55 22	2 9	52 18	56 42	4 24
30	52 28	56 12	3 44	53 34	55 22	1 48	51 44	57 2	5 18
31	52 41	57 52	5 11	—	—	—	51 10	55 2	3 52
Médias:	o / ' / "	o / ' / "	' / "	o / ' / "	o / ' / "	' / "	o / ' / "	o / ' / "	' / "
1.ª década...	15 52 11	15 58 54	6 43	15 53 9	15 58 2	4 54	15 52 56	15 55 38	2 42
2.ª " ...	52 20	16 0 3	7 43	54 23	56 36	2 13	52 55	56 0	3 5
3.ª " ...	53 3	15 58 51	5 48	52 33	56 1	3 28	52 24	55 38	3 14
Mês.....	15 52 32	15 59 15	6 43	15 53 22	15 56 53	3 31	15 52 44	15 55 45	3 1
Média mensal.....	o / ' / "			o / ' / "			o / ' / "		
	15 55 53			15 55 7			15 54 15		
Máxima.....	o / ' / "			o / ' / "			o / ' / "		
	16 4 57, em 23 às 2 ^h p.			16 2 42, em 1 às 2 ^h p.			16 0 25, em 6 às 2 ^h p.		
Mínima.....	15 50 59, em 17 às 8 ^h a.			15 50 24, em 22 às 8 ^h a.			15 51 10, em 31, às 8 ^h a.		
Variação.....	13 58			12 18			9 15		
Média do ano.....	o / ' / "			o / ' / "			o / ' / "		
	15 57 30			15 57 30			15 57 30		

(*) Perturbações.

INCLINAÇÃO N.

1915	Hora média local	Agulha n.º	Inclinação	Média	1915	Hora média local	Agulha n.º	Inclinação	Média
	h m		o ' "	o ' "		h m		o ' "	o ' "
Janeiro, 5	11 10 a.	3 4	58 38 8 37 26	58 37 47	Julho, 5	11 6 a.	3 4	58 34 4 36 26	58 35 15
" 15	11 4	3 4	37 0 38 19	37 39	" 15	11 6	3 4	32 26 35 11	33 49
" 26	11 13	3 4	35 52 34 34	35 13	" 25	11 5	3 4	31 22 32 4	31 43
Média do mês.....				58 36 53	Média do mês.....				58 33 36
Fevereiro, 5	10 0	3 4	58 35 0 35 56	58 35 28	Agosto, 5	10 59	3 4	58 33 56 36 11	58 35 4
" 15	11 9	3 4	34 19 36 0	35 9	" 15	11 10	3 4	33 26 32 8	32 47
" 26	10 45	3 4	36 15 36 7	36 11	" 25	11 6	3 4	33 23 34 11	33 47
Média do mês.....				58 35 36	Média do mês.....				58 33 53
Março, 5	10 48	3 4	58 33 38 35 8	58 34 23	Setembro, 5	10 15	3 4	58 32 56 33 45	58 33 21
" 15	10 48	3 4	34 19 34 37	34 28	" 15	10 37	3 4	31 26 34 13	32 50
" 25	10 44	3 4	35 11 35 49	35 30	" 24	10 38	3 4	34 19 35 56	35 7
Média do mês.....				58 34 47	Média do mês.....				58 33 46
Abril, 5	11 11	3 4	58 36 0 34 15	58 35 8	Outubro, 5	11 17	3 4	58 35 41 34 41	58 35 11
" 15	10 40	3 4	34 56 34 8	34 32	" 17	10 10	3 4	35 45 37 30	36 37
" 26	11 0	3 4	37 41 36 56	37 18	" 26	11 4	3 4	36 52 37 26	37 9
Média do mês.....				58 35 39	Média do mês.....				58 36 19
Maió, 5	11 5	3 4	58 33 23 33 19	58 33 21	Novembro, 5	11 4	3 4	58 32 41 33 30	58 33 6
" 14	11 11	3 4	32 49 32 45	32 47	" 15	11 18	3 4	34 0 33 49	33 54
" 25	11 4	3 4	33 4 31 22	32 13	" 25	10 41	3 4	35 0 35 8	35 4
Média do mês.....				58 32 47	Média do mês.....				58 34 1
Junho, 4	11 18	3 4	58 33 22 33 56	58 33 39	Dezembro, 8	11 15	3 4	58 35 31 35 38	58 35 36
" 15	11 3	3 4	35 8 33 34	34 21	" 15	11 10	3 4	35 41 34 15	34 58
" 25	11 8	3 4	34 49 35 4	34 56	" 27	10 10	3 4	32 56 34 52	33 54
Média do mês.....				58 34 19	Média do mês.....				58 34 49
Média do ano				58 34 42	Média do ano				58 34 42

1915		Determinação da Força Horizontal em unidades C. G. S.								Momento magnético do iman oscilante	Intensidade Magnética							
		Deflexões				Oscilações					Horizontal X		Vertical Y		Total F			
		Mês e dia	Hora média local	Temperatura centigr.	Distancias	Angulo de Deflexão		Log. $\frac{m}{X}$	Temperatura centigr.		Tempo de uma oscilação	Log. m X	m	Unidades		Unidades		Unidades
o	'					''	C. G. S.			Inglezas				C. G. S.	Inglezas	C. G. S.	Inglezas	
Janeiro,	6	11 a.	13,3	30	11	52	25	3,44595	12,7	4,3199	2,17139	643,6	0,23055	5,0001	0,37813	8,2009	0,44286	9,6048
				40	4	58	55	3,44579										
" "	16	11	12,6	30	11	52	33	3,44591	12,7	4,3207	2,17123	643,5	0,23051	4,9993	0,37804	8,1990	0,44278	9,6031
				40	4	59	0	3,44580										
" "	27	11	8,3	30	11	53	35	3,44587	7,8	4,3214	2,17103	643,4	0,23043	4,9976	0,37731	8,1831	0,44211	9,5885
				40	4	59	38	3,44603										
Médias do mês.....											0,23050	4,9990	0,37783	8,1943	0,44258	9,5988		
Fevereiro,	6	11	11,2	30	11	52	43	3,44579	11,0	4,3207	2,17121	643,4	0,23052	4,9995	0,37752	8,1877	0,44233	9,5933
				40	4	59	10	3,44582										
" "	16	11	11,0	30	11	52	54	3,44587	10,6	4,3200	2,17135	643,5	0,23055	5,0001	0,37749	8,1869	0,44232	9,5931
				40	4	59	9	3,44576										
" "	27	11	12,6	30	11	52	5	3,44564	12,5	4,3186	2,17163	643,6	0,23067	5,0028	0,37795	8,1969	0,44277	9,6028
				40	4	58	53	3,44562										
Médias do mês.....											0,23058	5,0008	0,37765	8,1905	0,44247	9,5964		
Março,	6	11	18,4	30	11	50	25	3,44555	17,7	4,3190	2,17162	643,6	0,23068	5,0030	0,37751	8,1875	0,44242	9,5951
				40	4	58	15	3,44563										
" "	16	11	15,8	30	11	51	35	3,44584	15,5	4,3211	2,17117	643,4	0,23051	4,9993	0,37726	8,1820	0,44211	9,5885
				40	4	58	36	3,44572										
" "	26	11	16,4	30	11	51	30	3,44589	16,1	4,3213	2,17113	643,5	0,23046	4,9983	0,37743	8,1858	0,44223	9,5911
				40	4	58	43	3,44598										
Médias do mês.....											0,23055	5,0002	0,37740	8,1851	0,44225	9,5916		
Abril,	6	11	14,9	30	11	51	54	3,44585	14,3	4,3199	2,17139	643,6	0,23056	5,0003	0,37750	8,1873	0,44233	9,5933
				40	4	58	46	3,44583										
" "	16	12	16,4	30	11	51	18	3,44576	16,0	4,3197	2,17146	643,6	0,23059	5,0010	0,37741	8,1852	0,44227	9,5920
				40	4	58	35	3,44580										
" "	27	11	16,7	30	11	50	55	3,44558	16,1	4,3199	2,17141	643,4	0,23062	5,0017	0,37814	8,2011	0,44291	9,6059
				40	4	58	28	3,44566										
Médias do mês.....											0,23059	5,0010	0,37768	8,1912	0,44250	9,5971		
Maio,	6	11	19,7	30	11	50	11	3,44563	19,0	4,3182	2,17179	643,7	0,23072	5,0039	0,37733	8,1835	0,44228	9,5922
				40	4	58	5	3,44560										
" "	15	11	20,7	30	11	50	38	3,44605	20,5	4,3203	2,17138	643,7	0,23053	4,9998	0,37688	8,1737	0,44179	9,5816
				40	4	58	8	3,44582										
" "	26	11	21,8	30	11	48	38	3,44502	21,5	4,3163	2,17220	643,5	0,23101	5,0101	0,37752	8,1877	0,44259	9,5989
				40	4	57	20	3,44485										
Médias do mês.....											0,23075	5,0046	0,37724	8,1816	0,44222	9,5909		
Junho,	5	11	25,0	30	11	48	28	3,44544	24,7	4,3194	2,17161	643,5	0,23070	5,0035	0,37737	8,1845	0,44230	9,5927
				40	4	57	29	3,44558										
" "	16	11	22,9	30	11	49	54	3,44597	22,6	4,3222	2,17104	643,5	0,23041	4,9972	0,37707	8,1779	0,44190	9,5839
				40	4	58	3	3,44606										
" "	26	11	23,7	30	11	49	38	3,44594	23,5	4,3226	2,17095	643,4	0,23039	4,9968	0,37718	8,1803	0,44198	9,5856
				40	4	57	58	3,44607										
Médias do mês.....											0,23050	4,9992	0,37721	8,1809	0,44206	9,5874		

O tempo de uma oscilação é correcto do andamento do cronómetro, da amplitude, torsão, temperatura e indução. — As observações foram reduzidas á temperatura de 0° C. — Multiplicando por 10 os valores da intensidade magnética, X, Y, F, em unidades C. G. S., obtêm-se os correspondentes nas unidades de Gauss (Milímetro — Milígrama — Segundo).

1915		Determinação da Força Horizontal em unidades C. G. S.							Momento magnético do iman oscilante	Intensidade Magnética						
		Deflexões				Oscilações				Horizontal X		Vertical Y		Total F		
Mês e dia	Hora média local	Temperatura centigr.	Distâncias	Angulo de Deflexão		Log. $\frac{m}{X}$	Temperatura centigr.	Tempo de uma oscilação	Log. mX	m	Unidades		Unidades		Unidades	
				o	' "						C. G. S.	Inglêsas	C. G. S.	Inglêsas	C. G. S.	Inglêsas
Julho,	6	11 a.	25,1	30	11 49 5	3,44584	24,6	4,3209	2,17131	643,5	0,23055	5,0002	0,37752	8,1877	0,44235	9,5938
			40	4 57 33	3,44569											
	16	11	24,6	30	11 49 10	3,44581	24,4	4,3215	2,17118	643,5	0,23048	4,9986	0,37704	8,1773	0,44191	9,5841
				40	4 57 50	3,44604										
	26	11	24,9	30	11 48 45	3,44561	24,5	4,3204	2,17142	643,4	0,23063	5,0020	0,37678	8,1717	0,44176	9,5810
				40	4 57 28	3,44554										
Médias do mês.....										0,23055	5,0003	0,37711	8,1789	0,44201	9,5863	
Agosto,	6	11	25,3	30	11 48 56	3,44579	25,0	4,3227	2,17095	643,3	0,23044	4,9978	0,37729	8,1828	0,44210	9,5883
			40	4 57 38	3,44585											
	16	11	25,9	30	11 48 43	3,44574	25,6	4,3224	2,17103	643,2	0,23049	4,9988	0,37681	8,1722	0,44171	9,5799
				40	4 57 28	3,44570										
	26	11	26,8	30	11 49 33	3,44639	26,7	4,3260	2,17030	643,2	0,23012	4,9908	0,37644	8,1643	0,44121	9,5691
				40	4 57 50	3,44639										
Médias do mês.....										0,23035	4,9958	0,37685	8,1731	0,44167	9,5791	
Setembro,	6	11	23,5	30	11 49 20	3,44528	22,8	4,3212	2,17124	642,9	0,23074	5,0043	0,37735	8,1841	0,44231	9,5929
			40	4 57 21	3,44472											
	16	10	26,5	30	11 48 3	3,44544	26,1	4,3211	2,17129	643,2	0,23063	5,0018	0,37704	8,1773	0,44199	9,5858
				40	4 57 15	3,44549										
	25	11	23,0	30	11 49 30	3,44574	22,6	4,3221	2,17105	643,3	0,23048	4,9986	0,37736	8,1843	0,44218	9,5900
				40	4 57 53	3,44583										
Médias do mês.....										0,23062	5,0016	0,37725	8,1819	0,44216	9,5896	
Outubro,	6	11	20,9	30	11 48 50	3,44543	20,6	4,3194	2,17158	643,5	0,23068	5,0030	0,37771	8,1918	0,44259	9,5989
			40	4 57 43	3,44567											
	18	11	20,1	30	11 50 23	3,44580	19,4	4,3228	2,17086	643,3	0,23039	4,9967	0,37759	8,1892	0,44232	9,5931
				40	4 58 23	3,44608										
	27	11	16,2	30	11 51 40	3,44596	15,7	4,3217	2,17105	643,4	0,23045	4,9980	0,37782	8,1943	0,44256	9,5982
				40	4 58 38	3,44583										
Médias do mês.....										0,23051	4,9992	0,37771	8,1918	0,44249	9,5967	
Novembro,	7	11	16,1	30	11 52 5	3,44619	15,6	4,3222	2,17095	643,5	0,23035	4,9959	0,37666	8,1690	0,44151	9,5755
			40	4 58 53	3,44617											
	16	11	15,6	30	11 51 58	3,44603	15,3	4,3241	2,17056	643,2	0,23026	4,9939	0,37671	8,1701	0,44151	9,5755
				40	4 58 58	3,44621										
	26	11	17,7	30	11 50 18	3,44536	17,3	4,3210	2,17122	643,1	0,23064	5,0021	0,37761	8,1895	0,44248	9,5964
				40	4 58 8	3,44533										
Médias do mês.....										0,23042	4,9973	0,37699	8,1762	0,44183	9,5825	
Dezembro,	9	11	17,3	30	11 51 13	3,44586	16,6	4,3246	2,17047	643,0	0,23029	4,9945	0,37717	8,1801	0,44192	9,5843
			40	4 58 38	3,44601											
	16	11	10,5	30	11 52 50	3,44576	9,5	4,3222	2,17039	643,1	0,23046	4,9982	0,37729	8,1828	0,44211	9,5885
				40	4 59 8	3,44565										
	27	12	15,6	30	11 51 10	3,44556	15,5	4,3224	2,17090	643,0	0,23050	4,9991	0,37710	8,1786	0,44197	9,5854
				40	4 58 31	3,44557										
Médias do mês.....										0,23042	4,9973	0,37719	8,1805	0,44200	9,5861	
Médias do ano.....										0,23053	4,9997	0,37734	8,1838	0,44219	9,5902	

RESUMO DO ANO

1915	Declinação W.				Inclinação N. — Média	Intensidade Magnética					
	Média das 8 ^h a. e 2 ^h p.	Máxima às 2 ^h p.	Mínima às 8 ^h a.	Variação		Unidades C. G. S.			Unidades inglesas		
						Horizontal X	Vertical Y	Total F	Horizontal X	Vertical Y	Total F
Janeiro.....	16 0 46	16 3 17	15 58 39	5 5	58 36 53	0,23050	0,37783	0,44258	4,9990	8,1943	9,5988
Fevereiro...	0 34	5 37	56 43	8 54	35 36	0,23058	0,37765	0,44247	5,0008	8,1905	9,5964
Março.....	0 4	6 7	53 48	12 19	34 47	0,23055	0,37740	0,44225	5,0002	8,1851	9,5916
Abril.....	15 58 44	6 7	52 38	13 29	35 39	0,23059	0,37768	0,44250	5,0010	8,1912	9,5971
Maió.....	57 38	4 12	51 43	12 29	32 47	0,23075	0,37724	0,44222	5,0046	8,1816	9,5909
Junho.....	57 18	8 7	51 21	16 46	34 19	0,23050	0,37721	0,44206	4,9992	8,1809	9,5874
Julho.....	56 57	5 12	49 24	15 48	33 36	0,23055	0,37711	0,44201	5,0003	8,1789	9,5863
Agosto.....	56 31	3 52	49 15	14 37	33 53	0,23035	0,37685	0,44167	4,9958	8,1731	9,5791
Setembro...	56 13	3 37	50 15	13 22	33 46	0,23062	0,37725	0,44216	5,0016	8,1819	9,5896
Outubro....	55 53	4 57	50 59	13 58	36 19	0,23051	0,37771	0,44249	4,9992	8,1918	9,5967
Novembro..	55 7	2 42	50 24	12 18	34 1	0,23042	0,37699	0,44183	4,9973	8,1762	9,5825
Dezembro...	54 15	0 25	51 10	9 15	34 49	0,23042	0,37719	0,44200	4,9973	8,1805	9,5861
Ano.....	15 37 30	—	—	—	58 34 42	0,23053	0,37734	0,44219	4,9997	8,1838	9,5902

EXTREMAS DO ANO

Declinação		Inclinação	
Máxima às 2 ^h p.....	16 8 7, em 17 de Junho.	Máxima.....	58 37 47, em 5 de Janeiro.
Mínima às 8 ^h a.....	15 49 15, em 10 de Agosto.	Mínima.....	58 31 43, em 25 de Julho.
Variação.....	18 52.	Variação.....	6 4.

Valores de $P = (A - A') : \left(\frac{A}{r^2} - \frac{A'}{r'^2} \right)$, em unidades C. G. S.

Janeiro, 6.....	-0,664	Abril, 6.....	-1,255	Julho, 6.....	-0,665	Outubro, 6.....	-2,515
» 16.....	0,812	» 16.....	1,551	» 16.....	2,513	» 18.....	2,661
» 27.....	2,142	» 27.....	1,774	» 26.....	1,034	» 27.....	0,738
Fevereiro, 6.....	1,477	Maió, 6.....	1,182	Agosto, 6.....	1,625	Novembro, 7.....	1,254
» 16.....	0,886	» 15.....	0,221	» 16.....	1,182	» 16.....	2,289
» 27.....	1,329	» 26.....	0,518	» 26.....	1,402	» 26.....	1,257
Março, 6.....	1,700	Junho, 5.....	2,071	Setembro, 6.....	+1,255	Dezembro, 9.....	2,142
» 16.....	0,812	» 16.....	1,816	» 16.....	-1,627	» 16.....	0,886
» 26.....	1,846	» 26.....	1,994	» 25.....	1,773	» 27.....	1,404

Valor médio adotado no ano de 1915..... $P = -1,383$

OBSERVAÇÕES SÍSMICAS

$\varphi = 40^{\circ} 12' 25''$ N. $l = 8^{\circ} 25' 30''$ W. G. (33^m 41^s,5) $h = 140$ m. Sub-solo: arenitos triássicos

Instrumentos: { Pêndulo astático Wiechert (Massa 1:000 kg.)
Pêndulo horizontal de Milne.

Símbolos adoptados (*Associação Internacional de Sismologia, congresso de Manchester, 1911*):

- P = primeira fase preliminar; ondas longitudinais.
- PR₁ = primeira onda longitudinal, depois da primeira reflexão;
- PR₂ = " " " " da segunda reflexão;
- S = segunda fase preliminar; ondas transversais.
- SR₁ = primeira onda transversal, depois da primeira reflexão.
- SR₂ = " " " " da segunda reflexão.
- L = ondas longas
- M₁ M₂ = momentos sucessivos dos máximas das ondas longas.
- C = coda, maxima secundarios que seguem a fase principal.
- F = fim.
- e = emersio, emergência incerta duma fase.
- i = impetus, impulso nitido especialmente usado com P. e S.
- T = período duma oscilação dupla em segundos.
- A_N = amplitude da componente N-S do movimento real do solo em micrões (μ)
- A_E = " " " N-W " " " " " "
- Δ = distancia epicentral em quilometros.
- T₀ = período do pêndulo (sismógrafo), sem amortecimento.
- ε = amortecimento.
- A_E, A_N = amplificação instrumental das componentes E-W e N-S.
- r = atrito.

Constantes dos sismógrafos

1915	PÊNDULO WIECHERT						PÊNDULO MILNE	
	Componente E-W.			Componente N-S.			Componente E-W.	
	T ₀	ε	$\frac{r}{T_0^2}$	T ₀	ε	$\frac{r}{T_0^2}$	T ₀	
Janeiro	—	—	—	—	—	—	—	^{mm //} 1 = 0,26
Fevereiro	—	—	—	—	—	—	24	" = 0,24
Março	próxima- mente 11,7	—	—	próxima- mente 12,0	—	—	24	" = 0,23
Abril		—	—		—	—	24	" = 0,25
Maió		—	—		—	—	24	" = 0,26
Junho	12,5	—	—	12,3	—	—	24	" = 0,26
Julho	12,6	3,2	0,005	12,3	2	0,011	24	" = 0,25
Agosto	12,6	3,2	0,005	12,3	2	0,011	24	" = 0,27
Setembro	12,6	3,2	0,005	12,3	2	0,011	22	" = 0,28
Outubro	12,6	3,2	0,005	12,3	2	0,011	22	" = 0,27
Novembro	11,8	4	0,007	11,4	5,8	0,013	23	" = 0,27
Dezembro	11,8	4	0,007	11,4	5,8	0,013	25	" = 0,21

NOTA. — As amplitudes expressas em mm. (milímetros) referem-se, não ao movimento real do solo, mas ao deslocamento medido no sismograma, sem nenhuma redução nem transformação de cálculo. Medidas sempre tiradas dos sismogramas do pêndulo de Milne.

N.º	Data	Fase	Tempo médio de Greenwich	Período	AMPLITUDE		△ km.	Observações
					A _N	A _E		
1	Janeiro, (a) 5	P	h m s 15 7 24			mm 0,40	(a) Agitação, de noite, excepto em 1, 2, 7, 8, 12, 13, 22 e 26.	
		F	16 34					
2	" 5-6	P	23 45 48			2,00		
		S	53 42					
		L	0 2 6					
		M	24 6					
		F	55					
3	" 13 (b)	i P	6 56 18			15,70	(b) Destruidor na Itália Central, nos arredores do Lago Fucino e principalmente em Avezzano. Muitos milhares de vítimas.	
		S	59 6					
		L	7 1 6					
		M	3 42					
		C	17 55					
		F	42 36					
4	" 27	e P	1 15			1,50		
		L	26 48					
		M	29 18					
		C	37 35					
		F	2 0 15					
5	Fevereiro, (c) 25	e P	20 51			1,00	(c) Agitação, de noite, em 1, 2, 4, 5, 7, 9, 10, 11, 14, 15, 16, 22, 23 26 e 27.	
		S	21 8 5					
		L	16 54					
		M	38 18					
		F	22 2 15					
6	" 28	P	19 23 12			12,00		
		S	39 54					
		L	45 36					
		M	56 18					
		C	20 7 30					
		F	24 12					
7	Março, 8 (d)	L N	4 49 40				(d) Só registado no pendulo Wiechert. Componente EW. ilegivel.	
		F	5 5 10					
8	" 8 (e)	L	16 13 40			0,80	(e) No pendulo Wiechert a componente N. S. não registou.	
		M	28 20					
		M	30 50					
		C	33 10					
		F	41 50					
9	" 12	P N	15 22 20			2,00		
		S E	36 0					
		L	42 20					
		M	15 49 50					
		C	16 7 30					
		F	21 20					
10	" 17	P (f)	19 1 50			0,30	(f) P. de Milne: eP-19 ^a 9 ^m 10 ^s . (g) P. de Milne.	
		S	43 30					
		i S (g)	20 40					
		L	23 30					
		F	54 20					
11	" 18	L (h)	2 16				(h) Só registado no p. Milne.	
		F	2 24 10					

N.º	Data	Fase	Tempo médio de Greenwich	Período	AMPLITUDE		△ km.	Observações		
					A _N	A _E				
12	Março,	18	P E	h m s						
			S?	21 12 10					mm	
			L	22 40						
			M	24						
			M	28 10						
			M	30 30						
F	56	0,30								
13	Abril,	30	P E	2 21						
			S	24 40						
			L	25 50						
			M	27 10						
			C	29 40						
			F	40					4,00	
14	Maio,	1	P	5 13 8			9825	Ilhas Kurilas.		
			S	24 2						
			L	44 6						
			M N ₁	53 42						
			M N ₂	55 18						
			M E ₁	56 16						
			M E ₂	58 2						
			* M N	6 2 58						
			* N E	7 18						
			C	16						
			F	8 17 30					20,00	Máximo principal do p. Milne.
			15	"					2	P? (a)
S	56									
L	50									
M	51									
F	5 21									
16	"	3	e P N?	3 38 36				P? (Milne) 3 ^h 38 20.		
			S N?	46						
			L	58						
			M (b)	4 9						
			M N ₁	11						
			M N ₂	15						
			C	25						
			F (c)	31 50					0,80	(b) P. Milne.
17	"	3	i P	4 42 2						
			S?	49						
			L N	53						
			M E ₁ (d)	5 13						
			M E ₂ (d)	5 16 32						
			M N ₁	5 18						
			M N ₂	27						
			F	37					4,00	(d) P. Milne.
18	"	3	P	5 41						
			L	58						
			F	6 18						
19	"	5	P	11 48 20						
			S	12 2 7						
			L	14 20						
			M E ₁	19 20						

N.º	Data	Fase	Tempo médio de Greenwich	Período	AMPLITUDE		△ km.	Observações
					A _N	A _E		
19	Maio, 5	M E ₂ C F	h m s 22 17 31 12 43 48			mm 0,80		
20	" 6	P N S N L N L E (a) M E (a) M N F	12 31 45 39 15 48 35 49 40 53 10 54 35 13 17			1,10		(a) P. Milne.
21	" 8	P S L M E ₁ * M N E M N ₂ M E ₃ M N ₃ M E ₄ C F	14 4 24 13 4 18 24 20 24 32 27 12 29 18 29 56 32 40 39 26 15 5			4,10	7215	
22	" 12 (b)	e P i S N i E M E (c) L (d) M E ₁ M N ₁ M E ₂ M N ₂ C E F	10 37 25 43 49 46 50 50 45 53 20 54 40 55 17 11 0 53 2 34 19 30 12 27			2,00		(b) P. Milne: P-40 ^b 38 ^m S-10 ^b 43 ^m 10 ^s . (c) Máximo principal no p. Milne. (d) P. Wiechert.
23	" 14	e L M N M E F	7 35 44 44 10 8 4 20					
24	" 18 (e)	e L F	18 47 18 58 45					(e) Só registado no p. Milne.
25	" 21	e P (f) S E S N L M E ₁ M N ₁ M N ₂ M E ₂ * M E (g) C F	4 29 40 38 47 38 37 42 45 46 37 46 40 46 47 47 27 47 37 55 5 30			7,70		(f) P. Wiechert: e-4 ^b 34 ^m 37 ^s . (g) M. do p. Milne.
26	Junho 1	e P S	14 51 27 57 46					

N.º	Data	Fase	Tempo médio de Greenwich	Período	AMPLITUDE		△ km.	Observações
					A _N	A _E		
26	Junho 1	L	h m s 15 0 13			mm		
		*M ₁	1 23			1,90	(a) Os dois máxima do p. Milne.	
		M ₂ (a)	5 40					
		M _{N1}	10 39					
		M _{E1}	10 51					
		*M _{N2}	11 25					
		*M _{E2}	11 43					
		C	21					
		F	16 14 30					
27	" 4	P	17 26 57					
		iS	31 5					
		M	31 13					
		L	36 5					
		M	36 15			0,40		
		F	18 4					
28	" 4	e P (b)	22 23				(b) P. Milne.	
		S?	30					
		e L (c)	45				(c) P. Wiechert.	
		L	47 30					
		*M ₁	51 30			1,00		
		M ₂	57 30					
		F	23 15					
29	" 6	P?	8 24 30					
		S?	39 10					
		L (d)	47 30				(d) P. Milne: L-5 ^h 51 ^m 20 ^s	
		M	57 22			0,80		
		F	9 11					
30	" 6 (e)	i P	21 41 30	8			(e) Sismograma do p. Milne simples, com dois máxima, muito afastados. *M ₁ e M ₂ . Sismograma do P. Wiechert muito longo e com dois máxima muito acentuados depois de i P e i S. Sentido em Arica e Arequipa.	
		i S	51 28					
		*M _{N1}	51 34	12				
		M _{E1}	52 30	10				
		*M ₁	53 20			8,20		
		e L	22 3 50	20				
		M ₂	14 27			5,70		
		M _{E2}	14 34					
		C	25 4					
F E	0 30							
31	" 7	e P N	22 22 45					
		e L E	37 40					
		M N	59					
		F	23 16					
32	" 18	e P? (f)	0 16 40				(f) P. Milne.	
		e L	31 40					
		M	36 30					
		F	55					
33	" 22	P	3 36 37					
		i S N	46 45					
		i S E	46 49					
		L	58 57					
		F	4 35					
34	" 23	e L	4 37 50					

N.º	Data	Fase	Tempo médio de Greenwich	Período	AMPLITUDE		△ km.	Observações
					A _N	A _E		
35	Junho 23	FE eL F	h m s 5 5 5 33 6 4			mm	34 e 35 sentido em Imperial Valley California. Mais alta isosismica 1x R. F. [Carl Beal- Bull. Seis. Soc. Am. 5 (1915)].	
36	» 24	P L? F	5 30 53 36 51					
37	» 27	eP S(a) eLN M MN ME F	15 49 42 16 2 48 13 3 21 24 25 27 49 30			0,80	(a) P. Wiechert: ? S-16 ^b 4 7.	
38	» 29(b)	eP S? L M C F	14 36 28 48 56 34 59 35 15 1 30 37				(b) P. Milne. NOTA Em Junho, no p. Milne, agitação durante as noites de 2, 3, 7, 8, 9, 10, 11, 12, 14, 15, 16, 17, 19, 23, 26, 27 e 30.	
39	Julho 7	eP L F	16 50 48 17 7					
40	» 11	P iL M C F	11 29 55 31 31 57 38 20 11 53 54			4,40	Ligeiro abalo sentido em Coimbra. Grau III da escala Rossi-Forel.	
41	» 12	eL F	23 45 20 49 50					
42	» 22	eLE F	4 50 5 5					
43	» 24	eP M F	20 22 30 30 55					
44	» 25	eL F	21 31 54 30					
45	» 31	PN PE iSE iSN iS(c) iSN L ME ₁ MN ₁ ME ₂ MN ₂	1 44 4 44 6 54 43 54 45 54 54 55 18 2 8 30 49 30 32 40 23 4 23 20	[6 8 12 20 16 18		9600 2,00	(c) P. Milne. NOTA. Em julho, no p. Milne agitação de noite excepto em — 3, 13, 16 e 19.	

N.º	Data	Fase	Tempo médio de Greenwich	Período	AMPLITUDE		△ km.	Observações
					A _N	A _E		
	Julho 31	M	h m s 23 42	s		mm 7,50		
		M	27 30			6,00		
		MN ₃	28 58	20				
		ME ₃	32 8	17				
		C	40					
		FE	4 59					
46	Agosto 3 (a)	PE	13 26 37	4-6				(a) No pendulo Milne agitação todas as noites excepto em 7 e 15.
		PN	27 33					
		S?	43 29	10				
		L	14 13 5	26-28				
		ME	21 41	20				
		MN	24 10	20				
		M ₁	23 20			1,50		
		*M ₂	25 18			2,00		
		FE	15 38					
47	" 6	eP	13 26 26					
		S	38 10					
		L	14 1 45					
		ME	15 14					
		MN	15 26					
		F	15 46					
48	" 7	iPE	15 9 6	4			2400	Sentido em Leucas, Santa-Maura.
		ePN	9 19	2-4				
		iS	13 9	6-8				
		LE	16 33	16-20				
		LN	16 42	12-14				
		*M ₁	17 35			5,80		
		ME ₁	18 25	16				
		M ₂	18 50			5,00		
		MN	21 50	10				
		*ME ₂	23 19	10				
		C	33 58					
		F	16 36 30					
49	" 10	ePE	0 53 4	4				
		iSE	57 0	8				
		iSN	57 2	8				
		L	1 0 24	20				
		MN	4 25	12				
		ME	6 28	12				
		F	24					
50	" 10	P	2 7 44	2-4				
		iS	11 44	8-10				
		LN	14 4	16-20				
		LE	15 8	20-22				
		ME ₁	16 52	16				
		MN	18 8	10				
		*ME ₂	22 1	10				
		C	27					
		F	3 7					
51	" 11	PE	9 15 31	4				Laibach, Austria.
		ePN	15 43	3-4				
		SN	19 25					

N.º	Data	Fase	Tempo médio de Greenwich	Período	AMPLITUDE		△ km.	Observações
					A _N	A _E		
	Agosto	11	h m s	s		mm		
		i S E	19 31	6				
		* M E	19 55	8				
		L	23 5	20				
		M	24 55			3,00		
		M E ₂	25 39	14				
		M N	28 17	12				
		C	32					
52	»	11	e P	10 3 15				
		S	7 13					
		L	11 25					
		F	32					
53	»	12	e P	8 6 20				
		L	37					
		F	10 40					
54	»	16	e	1 9 20				
		e L	39					
		F	2 33					
55	»	19	e P N	0 16 18				
		? S E	30 20					
		L	52 40					
		F	1 29					
56	»	19	P	6 47 18	3-4		2440	
		i S	51 22	6-8				
		* M E	51 32	8				
		L	54 22	20-24				
		M N	56 24	16				
		M E	56 34	16				
		C	7 2 18					
		F	30					
57	»	31	e L	21 42				
		F	22 8					
58	Setembro	6(a)	P	17 45				(a) No pendulo Milne agitação todas as noites, excepto em 17.
		L	18 42					
		M	46 24			0,80		
		F	19 58					
59	»	7	P	1 32 20	2-3		8000	Guatemala e S. Salvador. Destruição de Jutiapa (12000 hab.), Guatemala.
		S	41 44					
		L N	52 4	20-24				
		L R	52 44	»				
		* M N ₁	53 20	24				
		M ₁	56 57			7,00		
		M E ₁	57 4	28				
		M N ₂	57 8	24				
		* M E ₂	58 36	20				
		M ₂	58 50			17,50		
		M N ₃	59 22					
		M E ₃	2 ^o 0 45	22				
		M ₃	1 12			11,00		
		M E ₄	10 15	20				
		C	25					

N.º	Data	Fase	Tempo médio de Greenwich	Período	AMPLITUDE		△ km.	Observações
					A _N	A _E		
	Setembro, 7	FN FE	h m s 5 21 6			mm		
60	" 7	eL F	13 23 52					
61	" 7	eL F	21 15 39					
62	" 12	eP SN SE LN LE MN ₁ ME ₁ *MN ₂ M ₁ *ME ₂ M ₂ C FE	20 51 26 57 40 57 54 21 1 38 3 16 3 26 4 5 9 5 42 6 18 7 42 17 22 21	2 4-6 5-6 16-18 20 12 20 12 16		2,50 4,70		
63	" 21	P (a) F	18 57 30 19 29					(a) P. Milne.
64	" 23	PE ePN SE LE LN *MN ₁ *ME ₁ ME ₂ MN ₂ F	8 28 24 29 36 38 28 42 56 44 8 45 52 46 16 47 50 48 16 9 41 8	4 8 10 12-14 10 12				
65	Outubro, 3 (b)	P iS LN LE MN ₁ M ₁ *MN ₂ *ME ₁ ME ₂ M ₂ M ₃ ME ₃ C FN FE (c)	7 5 4 15 3 28 40 29 12 31 43 31 55 34 3 34 12 35 28 36 32 41 5 42 40 55 9 53 10 6	2-3 8 24-28 20 18 18 18 14		14,00 9,00 6,00		(b) No pêndulo Milne agitação todas as noites excepto em 3, 8, 9, 19 e 31. (c) P. Milne-F-40 ^b 53 ^m .
66	" 5	ePN PE L FE	14 7 3 7 19 30 15 40	2-3 3-4 10-12				

N.º	Data	Fase	Tempo médio de Greenwich	Período	AMPLITUDE		△ km.	Observações
					A _N	A _E		
67	Outubro, 11 (a)	L F	^h 2 ^m 54 ^s 46 3 14	^s 16		mm		(a) P. Wiechert agitado nos dias 10 e 11. P. Milne constantemente perturbado das 23 ^h do dia 10 às 9 ^h do dia 11.
68	" 11	? P E L M F	19 50 15 59 20 1 5 34			3,00		
69	Novembro 1	e P ? S (b) L E L N M ₁ M E ₁ M ₂ * M N ₁ M ₃ M E ₂ M N ₂ C	7 41 10 55 30 8 16 55 19 27 22 50 26 5 26 44 29 29 12 30 17 40	8 8-10 20 18-20 16 16 16 16 16 16 16		7,50 12,00 6,00		(b) ? S _N -7 ^h 50 ^m 31 ^s . ? S _E -7 ^h 50 ^m 51 ^s . P. Milne = S-7 ^h 56 ^m 30 ^s .
70	" 1	L M F N F E F (c)	10 0 15 2 17 24 44 11 54 15			2,00		(c) P. Milne.
71	" 18	e (d) e L E e L N M M N M E F E	4 28 52 57 56 18 5 5 6 17 26	16 16		1,00		(d) P. Milne.
72	" 18	e (c) e L M F	20 57 21 16 26 36			0,80		
73	" 21	L N M E M M N F	0 51 57 53 40 53 56 55 11 2 3	28		5,50		
74	Dezembro 3 (b)	e P S L E L N * M E ₁ M M E ₂ F E	3 1 40 11 13 23 30 24 13 27 15 28 32 4 24			1,20		(b) Pendulo Milne muito agitado em 12 e 13. Agitado em 11, 14, 15, 17, 18, 21, 22, 26 e 29.
75	" 6	e L F	21 50 22 4					
76	" 7	P	10 52 26					

N.º	Data	Fase	Tempo médio de Greenwich	Período	AMPLITUDE		△ km.	Observações
					A _N	A _E		
	Dezembro 7	S	h m s 10 56 12			mm		
		LE	57 36					
		M	59			2,00		
		ME	59 38					
		M	11 0 33			1,00		
		MN	0 42					
		F	41					
77	» 17	e?	7 23					
		P?	34					
		S	39 50					
		L	44 57					
		*ME ₁	45 40					
		ME ₂	46 55					
		F	8 16					
78	» 18	e	18 44					
		F	56					
79	» 26 (a)	e	9 38 30					(a) P. Wiechert muito agitado.
		LE	44					
		L	45			1,10		
		FE	55					
80	» 29 (a)	P	0 1 40					
		?S	17					
		LE	20 30					
		M	23 15			2,00		
		ME	24 20					
		F?	50					
81	» 31	P	12 42 10					
		S	53 40					
		L	13 1 5					
		M	4					
		F	34					

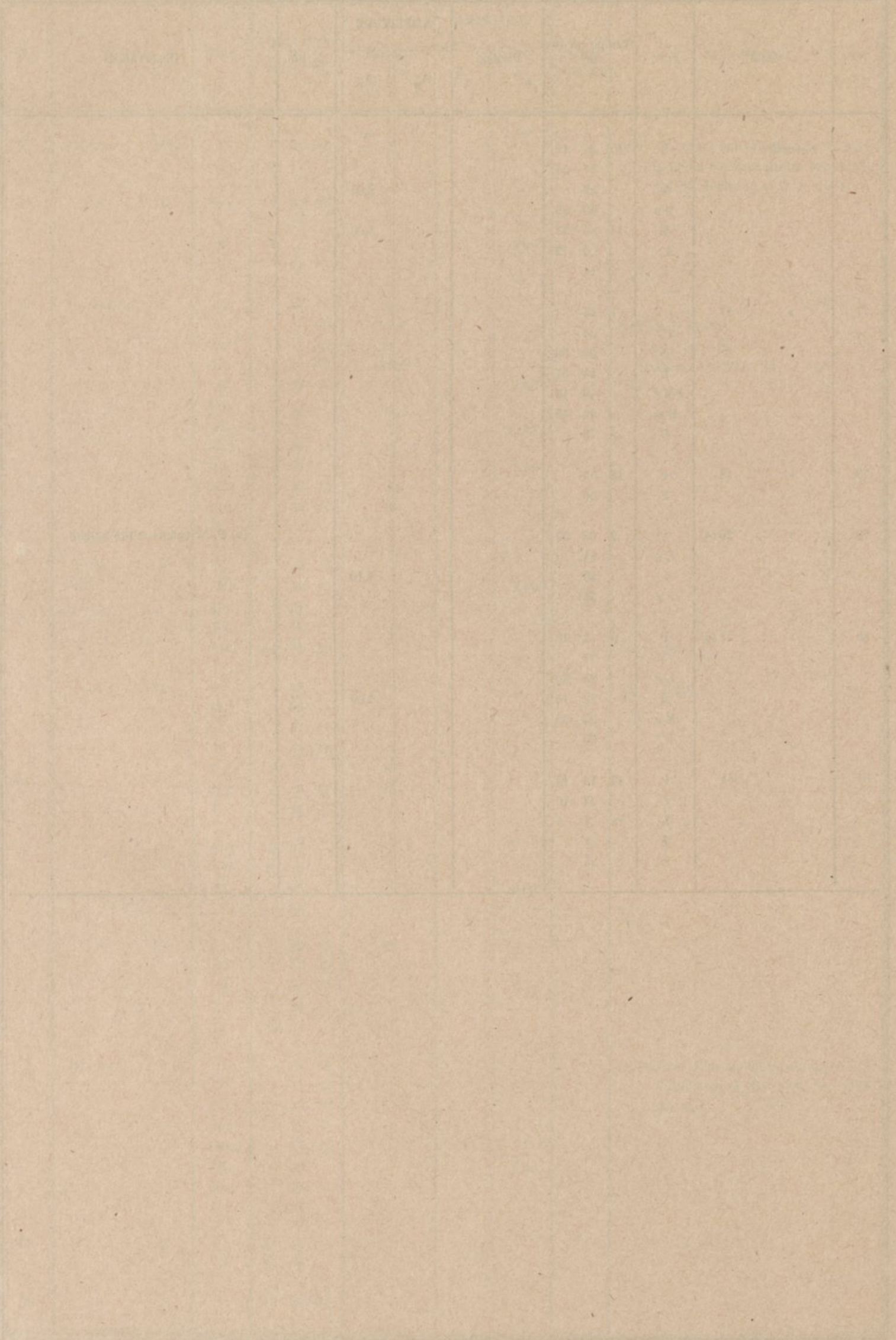

ESTABELECIMENTOS E PESSOAS QUE RECEBEM AS PUBLICAÇÕES DO OBSERVATÓRIO

Portugal

- Coimbra** — Reitor da Universidade.
Vice-Reitor »
Secretário »
Membros da Faculdade de Ciências.
Biblioteca da Universidade.
Gabinete de Física.
Observatório Astronómico da Universidade.
2.^a Direcção dos Serviços Fluviais e Marítimos.
4.^a Região Agronómica.
Escola Central de Agricultura.
Instituto de Coimbra.
- Lisboa** — Secretarias do Estado.
Academia das Ciências de Lisboa.
Escola de Guerra.
Observatório Astronómico — Tapada da Ajuda.
Observatório do Infante D. Luiz — Universidade de Lisboa.
Direcção Geral dos Trabalhos Geodésicos.
Comissão do Serviço Geológico.
Instituto Superior Técnico.
Instituto de Agronomia e Veterinária.
Missão Hidrográfica da Costa de Portugal.
Sociedade de Geografia.
Professor Alfredo Bensaude.
Professor Silva Teles.
Silvicultor Chefe dos Serviços de Estudo e Ordenamento das Matas Nacionais.
- Cascaes** — Capitania do porto.
Porto — Universidade.
Livreria Publica e Municipal.
Observatorio da Serra do Pilar.
- Beja** — Posto Meteorológico *Franzini*.
Povoa de Varzim — Posto Meteorológico.
Tancos — Escola de Aplicação de Engenharia.
Angra do Heroísmo — Observatório Meteorológico.
Horta — Observatório Meteorológico.
Ponta Delgada — Observatório Meteorológico.
Góia (India) — Observatório Meteorológico.
Macau (China) — Observatório Meteorológico.
Loanda (Africa Occidental) — Observatório Meteorológico e Magnético.
Lourenço Marques (Africa Oriental) — Observatorio Campos Rodrigues.

Alemanha

- Berlim** — Real Instituto Meteorológico da Prussia.
Dr. Gustavo Hellmann — Instituto Meteorológico.
- Bremen** — Observatorio Meteorológico.
- Carlsruhe** — Instituto Central de Meteorologia e Hydrographia do Gran-Ducado de Bade.
- Darmstadt** — Dr. Karl Schering, Professor de Física.
Instituto Físico da Escola Superior Técnica do Granducado.
- Dresde** — Instituto Meteorológico da Saxonia.
- Frankfurt** — Observatório Taunus.
- Gotha** — Livreria Justus Perthes.
- Gottinga** — Instituto Geofísico, Observatório.
Professor E. Wiechert.
- Königsberg** — Observatório Sismico.
- Munich** — Observatório Magnético.

- Potsdam** — Observatório Meteorológico e Magnético.
- Strassburgo** — Estação Central do Serviço Meteorológico da Alsacia e Lorena.
Bibliotheca do Instituto Central da Associação Sismológica Internacional.
- Stuttgart** — Observatório Meteorológico Central do Wurttemberg.
Real Instituto de Estatística do Wurttemberg.

Austria-Hungria

- Budapest** — Real Instituto Central Meteorológico da Hungria.
- Donnersberge** — Observatório Meteorológico.
- Graz** — Instituto Físico da Universidade.
- Innsbruck** — Observatório Meteorológico da Universidade.
- Kalocsa** — Observatório Haynald.
- Krakau** — Imperial e Real Observatório.
- Laibach** — Observatório Sismico.
- Ó-Gyalla** — Bibliotheca.
- Pola** — Imperial e Real Instituto Hydrográfico.
- Reichstadt** — Observatório Meteorológico.
- Trieste** — Observatório Marítimo. (Bosco Pontini).
- Vienna** — Instituto Imperial e Real Meteorológico.
E. Mach, Professor da Universidade.
- Zagreb** — Observatório Meteorológico e Geodinámico.

Bélgica

- Liège** — Observatório Astronómico, Meteorológico e Magnético.
- Uccle** — Observatório Real da Bélgica.

Bósnia e Herzegovina

- Sarajevo** — Estação Meteorológica da Bósnia e Herzegovina.

Dinamarca

- Copenhague** — Real Instituto Meteorológico.

França

- Besançon** — Observatório Astronómico, Cronométrico e Meteorológico.
- Jagny** — Observatório de Chevreuse.
- Lyon** — Comissão Departamental de Meteorologia do Rhodano.
- Marselha** — Comissão Meteorológica do Departamento das Bocas do Rhodano.
- Nice** — M. J. Vallot, Director do Observatório Meteorológico do Monte-Branco.
- Paris** — *Bureau des Longitudes*.
Observatório Astronómico.
Observatório Municipal de Montsouris.
Observatório da Torre *Saint-Jacques*.
Sociedade Meteorológica de França.
- Perpignan** — Observatório Meteorológico e Magnético.
- St. Genis-Laval** — Observatório de Lyon.

Grécia

- Athenas** — Observatório.

Hespanha

- Barcelona** — Universidade.
Escola Provincial de Agricultura.
Observatório Belloch.
Observatório Fabra.
- Cadiz, Puerto Real** — D. Rafael Pardo de Figueroa.
- Granada** — Estação Sismológica de Cartuja.
Observatório Meteorológico de Cartuja.
- La Guardia** — Observatório Meteorológico do Colégio da Companhia de Jesus.
- Madrid** — Instituto Central Meteorológico.
Observatório Astronómico.
Real Academia de Ciências Exactas Físicas e Naturaes.
Collegio de Nossa Senhora *del Recuerdo*.
D. Francisco Giner de los Rios, Professor da Universidade.
V. Ventosa.
- Oña** — Colégio Máximo da Companhia de Jesus.
- Oviedo** — Estação Meteorológica.
- San Fernando** — Instituto e Observatório de Marinha.
- San Sebastian** — Instituto Geral e Técnico de Guipuzcoa.
- Segovia** — Observatório Meteorológico.
- Tortosa** — Observatório do Ebro.
- Valencia** — Universidade.
- Villanueva y Geltrú** — Escolas Pias.

Holanda

- De Bilt, Utrecht** — Real Instituto Meteorológico dos Paizes-Baixos.
- Leyden** — Universidade.

Inglaterra

- Edimburgo** — Sociedade Meteorológica da Escossia.
- Greenwich** — Observatório Real.
- Jersey** — Observatório de S. Luiz.
- Kew** — Laboratório Physico Nacional.
- Langholm** — Eskdalemuir, Observatório.
- Londres** — Sociedade Real.
Associação Britânica.
Instituto Meteorológico.
- Lyme Regis** — Observatório de Rousdon, Devon.
- Manchester** — Thomas H. Core, Professor de Filosofia Natural no Collegio de Owen.
- Oxford** — Observatório Radcliffe.

Itália

- Capannoli (Pisa)** — Observatório Geodinâmico «Baldini».
- Cassino** — Observatório Meteorológico-Geodinâmico de Montecassino.
- Florença** — Observatório do Museu.
Observatório Ximeniano.
- Genova** — Observatório da Real Universidade de Genova.
- Messina** — Observatório.
- Napoles** — Observatório do Vesúvio.
Observatório «Pio X» Meteorológico-Geodinâmico.
Real Observatório Astronómico de Capodimonte.
- Porto d'Ischia** — Real Observatório Geodinâmico e Meteorológico.
- Roma** — Repartição Central de Meteorologia e Geodinâmica.
Observatório Geodinâmico de *Rocca di Papa*.

Noruega

- Bergen** — Observatório Meteorológico.
- Christiania** — Universidade Real da Noruega.
Instituto Real Meteorológico da Noruega.

Romania

- Bucarest** — Instituto Meteorológico.
St. C. Hepites.

Russia

- Baku** — Estação Sismica de Nobel.
- Dorpat** — Observatório Meteorológico da Universidade de Jurjew.

- Ekaterinburg** — Observatório.
- Irkoutsk** — Observatório Magnético e Meteorológico.
- Jourief** — Estação Meteorológica da Escola Prática.
- Kazan** — Observatório Magnético e Meteorológico da Universidade Imperial.
- Kiew** — Observatório Meteorológico da Universidade.
- Moscou** — Observatório Meteorológico da Universidade Imperial.
- Odessa** — Observatório Meteorológico da Universidade Imperial.
- Pavlosk** — Observatório Constantino.
- Petrogrado** — Observatório Físico Central Nicolas.
Administração Geral de Hidrografia do Ministério da Marinha Imperial Russa.
Academia Imperial das Ciências.
- Tiflis (Caucaso)** — Observatório.
- Varsovia** — Universidade.

Sérvia

- Belgrado** — Instituto Geológico da Universidade de Belgrado.

Suécia

- Stockholmo** — Academia Real das Ciências de Stockholmo.
Instituto Real Meteorológico.
- Upsala** — Observatório Meteorológico da Universidade de Upsala.

Suíssa

- Genebra** — Observatório.
- Zurich** — Instituto Meteorológico Central Suisso.

Africa Oriental

- Ilha de França** — Sociedade Meteorológica de Mauritius.

Africa do Sul

- Johannesburg** — Observatório do Transvaal.

Brazil

- Matto-Grosso, Cuyabá** — Observatório Meteorológico *D. Bosco*.
- Rio de Janeiro** — Observatório.
- São Paulo** — Comissão Geográfica e Geológica.
Secretaria da Agricultura do Estado de São Paulo.
Sociedade Científica.

Canadá

- Toronto** — Observatório Magnético.

Chili

- Santiago** — Observatório Astronómico.
Instituto Central Meteorológico.
Direcção do Território Marítimo.

China

- Tsingtau** — Observatório Imperial.
- Zi-ka-wei** — Observatório Magnético e Meteorológico.

Cuba

- Cienfuegos** — Observatório de «Montserrat».
- Havana** — Observatório Magnético e Meteorológico do Colégio de Belem.

Estados Unidos

- Allegheny** — Observatório.
- Blue Hill, Mass.** — Observatório Meteorológico.
- California** — Observatório *Lowe* — Echo Mountain, Los Angeles.

Cambridge — Observatório do Colégio Harvard.
Iowa — Instituto Central de Meteorologia.
New Haven, Conn. — Observatório Astronómico da Universidade de Yale.
New York — Academia das Ciências.
Northfield, Minn. — Observatório do Colégio Carleton.
Rochester, N. Y. — Observatório de Warner.
Rock Island — Livraria Augustana.
Washington — Observatório Naval.
 Instituto Carnegie.
 Instituto Smithsonian.
 Ministério de Agricultura, Secção Meteorológica.

Índias

Batavia — Observatório.
Bombaim — Observatório de Colaba.
 Instituto Meteorológico.
Calcutá — Instituto Meteorológico.
Madrasta — Observatório.
Simla — Instituto Meteorológico.

Japão

Osaka — Observatório Meteorológico.
Tokyo — Observatório Astronómico.
 Comissão Imperial de Investigações sobre Tremores de Terra.

Madagascar

Tananarive — Observatório de Madagascar.

Filipinas

Manilha — Observatório Central.

Síria

Liban — Observatório de Ksara.

Austrália

Melbourne — Instituto Meteorológico.
Perth — Observatório.

Republica Argentina

Buenos Ayres — Sociedade Científica Argentina.
 Observatório de La Plata.
Cordova — Academia Nacional de Ciências.
 Instituto Geográfico Argentino.
 Instituto Meteorológico.

Republica de Costa Rica

San José — Centro de Estudos Sismológicos de Costa Rica.
 Instituto Meteorológico Nacional.
 Instituto Físico-Geográfico.
 Sociedade Nacional de Agricultura.

Republica do Equador

Quito — Observatório Astronómico.

Republica de Guatemala

Guatemala — Laboratório Químico Central.

Republica de Honduras

Tegucigalpa — Biblioteca Nacional.

Republica Mexicana

Mérida de Yucatan — Instituto Central da Secção Meteorológica.
Mexico — Sociedade Científica *Antonio Alzate*.
 Observatório Meteorológico e Magnético Central.
Pachuca — Observatório Central.
Puebla — Observatório Meteorológico do Colégio do Estado.
Tacubaya — Observatório Astronómico Nacional.
Toluca — Observatório Central.
 Rede Meteorológica do Estado do México.
Xalapa — Observatório Meteorológico Central do Estado de Veracruz.

Republica de S. Salvador

San Salvador — Instituto Nacional Central.
 Observatório Astronómico e Meteorológico.

Republica do Uruguay

Montevideo — Instituto Meteorológico Nacional.
 Observatório Meteorológico do Colégio de Villa Colon.
 Observatório Físico-Climatológico do Uruguay.
 Inspeção Nacional de Instrução Primária.

Venezuela

Caracas — Ministério da Guerra e Marinha.

Oceania

Apia (Ilhas de Samoa) — Observatório Geofísico.

1. The first part of the document is a list of names and addresses of the members of the committee.

2. The second part of the document is a list of names and addresses of the members of the committee.

3. The third part of the document is a list of names and addresses of the members of the committee.

4. The fourth part of the document is a list of names and addresses of the members of the committee.

5. The fifth part of the document is a list of names and addresses of the members of the committee.

6. The sixth part of the document is a list of names and addresses of the members of the committee.

7. The seventh part of the document is a list of names and addresses of the members of the committee.

8. The eighth part of the document is a list of names and addresses of the members of the committee.

9. The ninth part of the document is a list of names and addresses of the members of the committee.

10. The tenth part of the document is a list of names and addresses of the members of the committee.

11. The eleventh part of the document is a list of names and addresses of the members of the committee.

12. The twelfth part of the document is a list of names and addresses of the members of the committee.

13. The thirteenth part of the document is a list of names and addresses of the members of the committee.

14. The fourteenth part of the document is a list of names and addresses of the members of the committee.

15. The fifteenth part of the document is a list of names and addresses of the members of the committee.

16. The sixteenth part of the document is a list of names and addresses of the members of the committee.

17. The seventeenth part of the document is a list of names and addresses of the members of the committee.

18. The eighteenth part of the document is a list of names and addresses of the members of the committee.

19. The nineteenth part of the document is a list of names and addresses of the members of the committee.

20. The twentieth part of the document is a list of names and addresses of the members of the committee.

21. The twenty-first part of the document is a list of names and addresses of the members of the committee.

22. The twenty-second part of the document is a list of names and addresses of the members of the committee.

23. The twenty-third part of the document is a list of names and addresses of the members of the committee.

24. The twenty-fourth part of the document is a list of names and addresses of the members of the committee.

PUBLICAÇÕES OFERECIDAS À BIBLIOTECA DO OBSERVATÓRIO EM 1914

Portugal

- Coimbra** — *Biblioteca da Universidade* — Boletim bibliográfico; 1914, n.º 4-12; 1915, n.º 4-6.
Observatório Astronómico da Universidade — Efemérides astronómicas, 1915.
Universidade — Anuário, 1914-1915.
— Revista: vol. III, n.º 4; vol. IV, n.º 1.
Prof. Luciano Pereira da Silva — O livro do sr. J. Bensaude «L'astronomie nautique au Portugal à l'époque des grandes découvertes», apreciado pelo sr. L. Gallois.
- Lisboa** — *Comissão do Serviço Geológico de Portugal* — Comunicações, tomo X.
Observatório do Infante D. Luiz — Boletim meteorológico internacional, 1915.
— Anais, 1911, 1912.
— Observações dos Postos Meteorológicos, 1906-1912.
— Resumo das observações feitas nas estações do continente e dos archipelagos da Madeira e Cabo Verde; 1914; 1915, janeiro-julho.
Missão Hidrográfica da Costa de Portugal — Carta da costa oeste de Portugal entre o rio Minho e Espinho.
— Relatório dos trabalhos executados durante a campanha do aviso «5 d'Outubro» em 1913.
Sociedade de Geographia — Boletim: 32.ª serie, n.º 9-12; 33.ª serie, n.º 4-6.
— Boletim comemorativo do 5.º centenário da tomada de Ceuta.
- Porto** — *Academia Politécnica* — Annaes scientificos; vol. IX, n.º 4; vol. X, n.º 1-2.
Observatório Meteorológico da Serra do Pilar — Resumo das observações meteorológicas, 1915.
- Açores** — *Serviço Meteorológico* — Resumo das observações meteorológicas, 1914, 2.º semestre.
- Loanda** — *Observatório Meteorológico e Magnético* — Resumo das observações meteorológicas efectuadas nos Observatórios e Postos de Angola, 1913-1914.
— Gráficos da frequência dos ventos no decénio de 1901-1910.
- Lourenço Marques** — *Observatório Campos Rodrigues* — Relatório, 1913, vol. V.
— Resumo das observações meteorológicas em Lourenço Marques; 1914, novembro-dezembro; 1915, janeiro-setembro.
— Resumo das observações meteorológicas da Provincia de Moçambique; 1914, outubro-dezembro; 1915, janeiro-julho.
- Macau** — *Observatório Meteorológico* — Resumo diário e mensal das observações meteorológicas; 1914, outubro-dezembro; 1915, janeiro-outubro.
- Nova Goa** — *Observatório Meteorológico* — Observações meteorológicas; 1914, maio-dezembro; 1915, janeiro-maio.

Alemanha

- Berlin** — *Königl. preuss. meteorolog. Institut* — Bericht, 1914.
— Regenkarten der Provinzen Hessen-Nassau und Rheinland sowie von Hohenzollern und Oberhessen.

- Berlin** — Die magnetische Vermessung I Ordnung.
— Ergebnisse der magnetischen Beobachtungen in Potsdam und Seddin, 1913, 1914.
— Ergebnisse der meteorologischen Beobachtungen in Potsdam, 1913, 1914.
— Ergebnisse der Beobachtungen an den Stationen II und III Ordnung, 1912.
— Ergebnisse der Gewitter — Beobachtungen, 1911 und 1912.
— Ergebnisse der Niederschlags — Beobachtungen, 1913.
— System der Hydrometeore.
- Bremen** — *Meteorolog. Observatorium* — Deutsches meteorologisches Jahrbuch, 1914.
- Strassburg** — *Kaiserliche Hauptstation für Erdbebenforschung* — Seismische Aufzeichnungen; 1914, n.º 26-51; 1914, n.º 1-11.
- Stuttgart** — *Königl. Württ. Statist. Landesamt* — Deutsches meteorolog. Jahrbuch, 1914.
— Nachrichten von der Hohenheimer Erdbebenwart, 1913, 1914.
— Ergebnisse der Arbeiten der Drachenstation am Bodensee, 1914.
- Munich** — *Joaquim Bensaude* — Histoire de la science nautique portugaise à l'époque des grandes découvertes, vols. I, III, IV.

Austria-Hungria

- Trieste** — *I. R. Osservatorio Marittimo* — Rapporto annuale meteorológico, 1910.

Dinamarca

- Copenhague** — *Dansk Meteorologisk Institut* — Om Isforholdene i de danske Farvande i ældre og nyere Tid. Aarene 690-1860.
— Nautik meteorologisk Aarvog, 1914.
— Magnetisk Aarvog, 1913.

França

- Marseille** — *Commission de Météorologie du Département des Bouches du Rhône* — Bulletin annuel, 1913.

Grécia

- Athènes** — *Observatoire National* — Bulletin sismique; 1914, novembre, décembre.

Espanha

- Barcelona** — *Estacion Sismica del Observatorio Fabra* — Boletín sismico; n.º 7-20.
- Granada** — *Estacion Sismológica de Cartuja* — Boletín mensual; 1914, n.º 11-12; 1915, n.º 1-7.
Observatorio Meteorológico de Cartuja — Boletín anual meteorológico, 1910, 1914.

- Madrid** — *Observatorio* — Anuario, 1915-1916.
Observatorio Central Meteorológico — Boletín; 1915, abril y julio.
Oña — *Colegio Maximo de la Compañia de Jesus* — Observaciones meteorológicas, 1914.
San Fernando — *Instituto y Observatorio de Marina* — Boletín sísmico, 1915, n.º 1-11.
Tortosa — *Observatorio del Ebro* — Boletín mensual; vol. V, n.º 2-11.

Holanda

- De Bilt** — *Commission Internacional de Magnétisme Terrestre* — Caractère magnétique de l'année 1914.
 — Caractère magnétique de chaque jour des mois; 1915, janvier-juin.
Utrecht — *Institut Météorologique Royal des Pays-Bas* — Annuaire, A, Météorologie, 1913.
 — Annuaire, B, Magnétisme terrestre, 1913.
 — Onweders, optische verschijnselen, enz in Nederland, 1912.
 — Mededeelingen en Verhandelingen, 18, 19.
 — Ergebnisse aerologischer Beobachtungen; 1913, 2.

Inglaterra

- Edinburg** — *Scottish Meteorological Society* — Journal; vol. XVI, n.º XXIX-XXXI.
London — *British Association for the Advancement of Science* — Report of the eighty-third meeting, 1914.
Meteorological Office — *Monthly weather report*; 1914, n.º XII, summary; 1915, n.º I-XI.
 — Daily readings at Meteorological Stations of the first and second orders, 1914.

Itália

- Cassino** — *Osservatorio Meteorico-Aerologico-Geodinamico di Montecassino* — Bollettino mensile; anno VI, n.º 7-12; anno VII, n.º 1-4.
Modena — *G. Agamennone* — Sul recente libro del Cap. Costanzi «Bradisismi e terremoti».
Napoli — *Osservatorio «Pio X»* — Bollettino meteorico-geodinamico; n.º 73-88.
 — Riassunto delle osservazioni meteoriche fatte nella Sezione meteorica nell'anno 1913.
Roma — *Ufficio Centrale Meteorologico e Geodinamico* — Bollettino meteorico, 1915.
 — Rivista meteorico-agraria; 1914, dicembre; 1915, gennaio-ottobre.
 — Il recente terremoto nella Marsica e gli strumenti sísmici — Nota de *G. Agamennone*.

Noruega

- Kristiania** — *Norwegisch Meteorolog. Institut* — Jahrbuch, 1914.
 — Nedboriagtageber i Norge, 1914.
 — Aarsberetning for Budgetaaret 1. juli 1913 til 30. juni 1914.

Rússia

- Kazan** — *Observatoire Météorologique de l'Université Imperiale de Kazan* — Observations météorologiques, 1912.
 — Bulletin, 1914.

Suécia

- Stockholm** — *Académie Royale des Sciences de Suède* — Observations météorologiques suédoises, 1911, 1912, 1913.
 — Arkiv för Matematik, Astronomi och Fysik; Band 9, Häfte 3-4; Band 10, Häfte 1-3.
Upsala — *Observatoire Météorologique de l'Université* — Bulletin mensuel, 1914.

Suissa

- Genève** — *Observatoire* — Résumé météorologique pour Genève et le Grand Saint-Bernard, 1912, 1913.
 — Observations météorologiques faites aux Fortifications de Saint Maurice, 1912, 1913.
Zürich — *Schweizerische Meteorologische Zentral-Anstalt* — Annalen, 1913.

África Oriental

- Mauritius** — *Royal Alfred Observatory* — Annual report, 1913, 1914.
 Results of the magnetical and seismological observations; 1915, january-august.

Brazil

- Cuyabá** — *Liceu Salesiano de Artes e Officios* — Matto-Grosso. Revista mensal de sciencias, letras, artes e variedades; anno XI, n.º 9-12; anno XII, n.º 1-2.
Rio de Janeiro — *Observatório Nacional* — Anuário, 1915.
S. Paulo — *Serviço Meteorológico* — Dados meteorológicos 1911.

Canadá

- Ottawa** — *Meteorological Service* — Report; vol. I, Introduction and Parts I-III; vol. II, Parts IV-VII.
 — Report of the Chief Astronomer, 1911.
Dominion Observatory — Publications; vol. I, n.º 14-16; vol. II, n.º 1-9.
W. E. W. Jackson — On the diurnal change in magnetic declination at Agincourt, 1902-1912.
Toronto — *Meteorological Office* — Monthly weather review; 1914, september-december; 1915, january-august.
Toronto Observatory — Results of meteorological, seismological and magnetic observations, 1913.

Chile

- Santiago** — *Instituto Central Meteorológico y Geofísico de Chile* — Publicaciones, n.º 7, 8, 9, 13, 14.

China

- Zi-ka-wei** — *Observatoire Magnétique Météorologique et Sismologique* — Revue mensuelle, 1914, n.º 11-12; 1915, n.º 1-4.
 — Bulletin des observations, tome 36.
 — Observations magnétiques faites à l'Observatoire de Lu-kia-pang, 1910.

Cuba

- Habana** — *Observatorio del Colegio «Ntra. Sra. Monserrat»* — Anales, 1914.

Estados Unidos

- Berkeley** — *University of California* — The registration of earthquakes at the Berkeley Station and the Lick Observatory Station from october 1, 1914, to march 31, 1915.
Cambridge — *Astronomical Observatory of Harvard College* — Annales; vol. LXXIII — part I.
Washington — *Carnegie Institution* — Annual report of the Director of the Department of Terrestrial Magnetism, 1914.
 — Land magnetic observations, 1911-1913.
Mount Weather Observatory — Bulletin; vol. I, part. 4; vol. II, part 3.
Weather Bureau — Monthly weather review; vol. 12, n.º 3-12; vol. 13, n.º 1-5; supplement n.º 1.

- Washington — *Department of Commerce* — Results of observations made at the Coast and Geodetic Survey Magnetic Observatory at Vieques, Porto Rico 1911 and 1912.
- Results of observations made at the United States Coast and Geodetic Survey Magnetic Observatory Near Tucson, Arizona 1911 and 1912.
- Results of magnetic observations made by the United States Coast and Geodetic Survey in 1913.
- Smithsonian Institution* — The earth and sun as magnets, by *Dr. George E. Hale*.
- The reaction of the planets upon the sun, by *P. Puiseux*.
- Recent progress in astrophysics, by *C. G. Abbot*.
- The earth's magnetism, by *L. A. Bauer*.
- Modern ideas on the end of the world, by *Gustav Jaumann*.
- Recent developments in electromagnetism, by *Eugene Bloch*.
- Wireless transmission of energy, by *Elihu Tomson*.
- Oil films on water and on mercury, by *Henri Devaux*.
- Flameless combustion, by *Charleton Ellis*.
- Problems in smoke, fume, and dust abatement, by *F. G. Cottrell*.
- The radiation of the sun, by *C. G. Abbot*.
- Modern theories of the sun, by *Jean Bosler*.
- The form and constitution of the earth, by *Louis B. Stewart*.
- Some remarks on logarithmes apropos to their tercentenary, by *M. d'Ocagne*.
- Modern views on the constitution of the atom, by *Prof. A. S. Eve*.
- The first man carvyng aeroplane capable of sustained free flight: Langley's success as a pioneer in aviation, by *A. F. Zahm*.

Washington — *Climates of geologic time*, by *Charles Schuchert*.

— Notes en some effects of extreme drought in Waterberg, South Africa, by *Eugène N. Marais*.

Índias

Batavia — *Observatory* — Seismological bulletin; 1914, september–december; 1915, january–june.

Calcutta — *Meteorological Department* — Monthly weather review; 1913, annual summary; 1914, october–december; 1915, february–june.

Japão

Osaka — *Meteorological Observatory* — Annual report; 1913, part IV; 1914, part I, II.

Austrália

Melbourne — *Commonwealth Bureau of Meteorology* — Australian monthly weather report and meteorological abstract; vol. 3, n.^{os} 2, 3, 6–11.

— Results of rainfall observations made in Queensland.

— Rain map of Australia for the year 1914.

República de Honduras

Tegucigalpa — *Universidad Central* — Revista: año VI, n.^o 12; año VII, n.^{os} 1–9.

Republica de Uruguay

Montevideo — *Instituto Meteorológico Nacional* — Datos del Observatorio Central, 1914.

Washington, District of Columbia, May 12, 1912.

Dear Sir: Please find enclosed for your information a copy of the report of the Commission on the Administration of Justice, which was published in 1912.

Very respectfully,
John D. Rockefeller

Enclosure: Report of the Commission on the Administration of Justice, 1912.

Very truly yours,
John D. Rockefeller

John D. Rockefeller
Secretary of the Board of Trustees
The Rockefeller Foundation

Faint, illegible text, likely bleed-through from the reverse side of the page.

