

CONSEJO SUPERIOR
DE INVESTIGACIONES CIENTÍFICAS

A. M. D. G.

23: 1-44
3006
International
Seismological
Centre

INSTITUTO NACIONAL DE GEOFÍSICA

BOLETIN MENSUAL

DEL

OBSERVATORIO DE CARTUJA

GRANADA

Dirigido por PP. de la Compañía de Jesús

Enero, Febrero y Marzo de 1942

Observaciones astronómicas, meteorológicas y sísmicas



UNION GÉOLOGIQUE
BUREAU CENTRAL DE SEISMOLOGIE
85, BOULEVARD D'IVERNY
STRAZBOURG

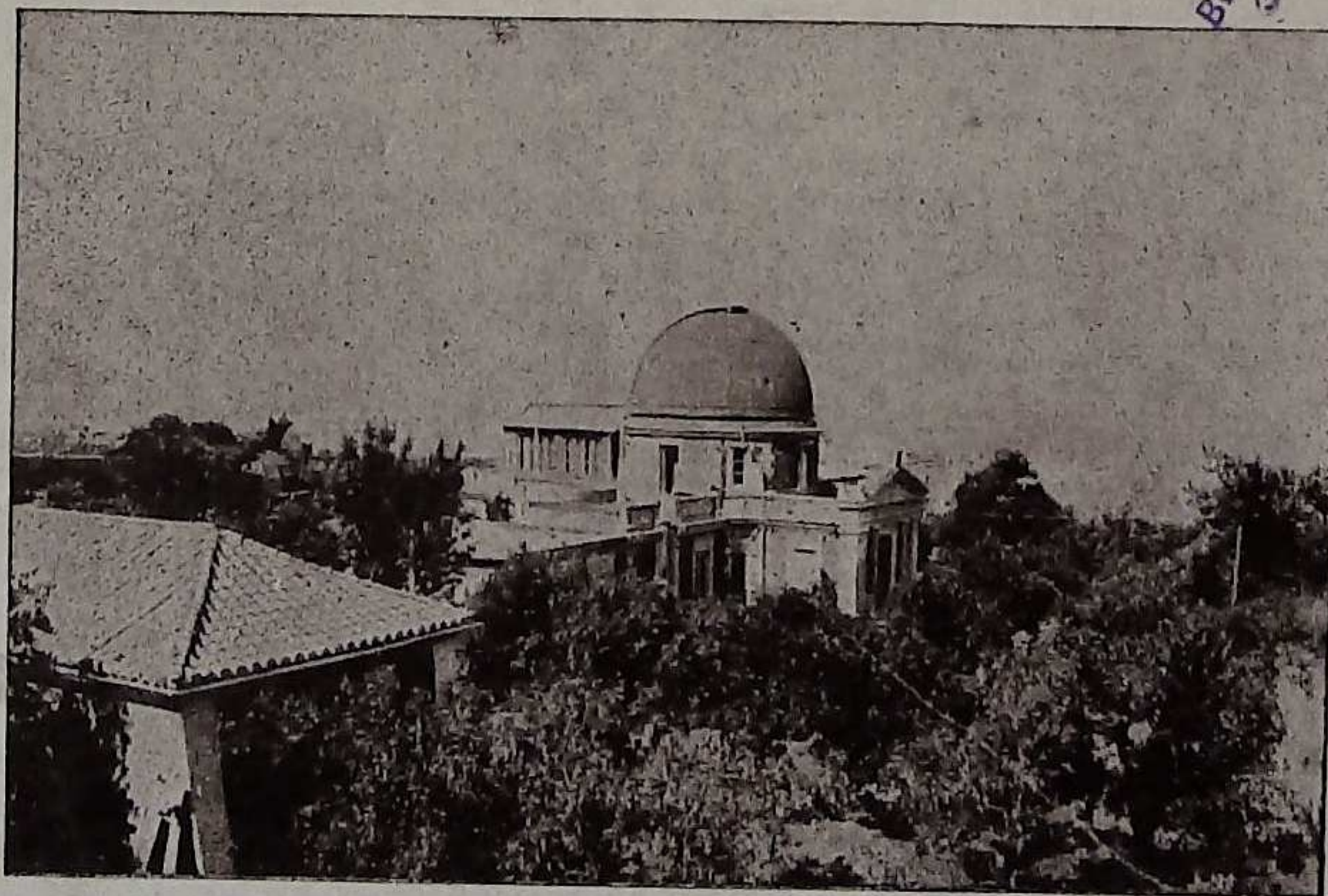

GRANADA

Tip. Ntra. Sra. de las Angustias

1943

repet
16908

INSTITUTO NACIONAL DE GEOFÍSICA

BOLETIN MENSUAL

DEL

OBSERVATORIO DE CARTUJA

GRANADA

Dirigido por PP. de la Compañía de Jesús

Enero, Febrero y Marzo de 1942

Observaciones astronómicas, meteorológicas y sísmicas

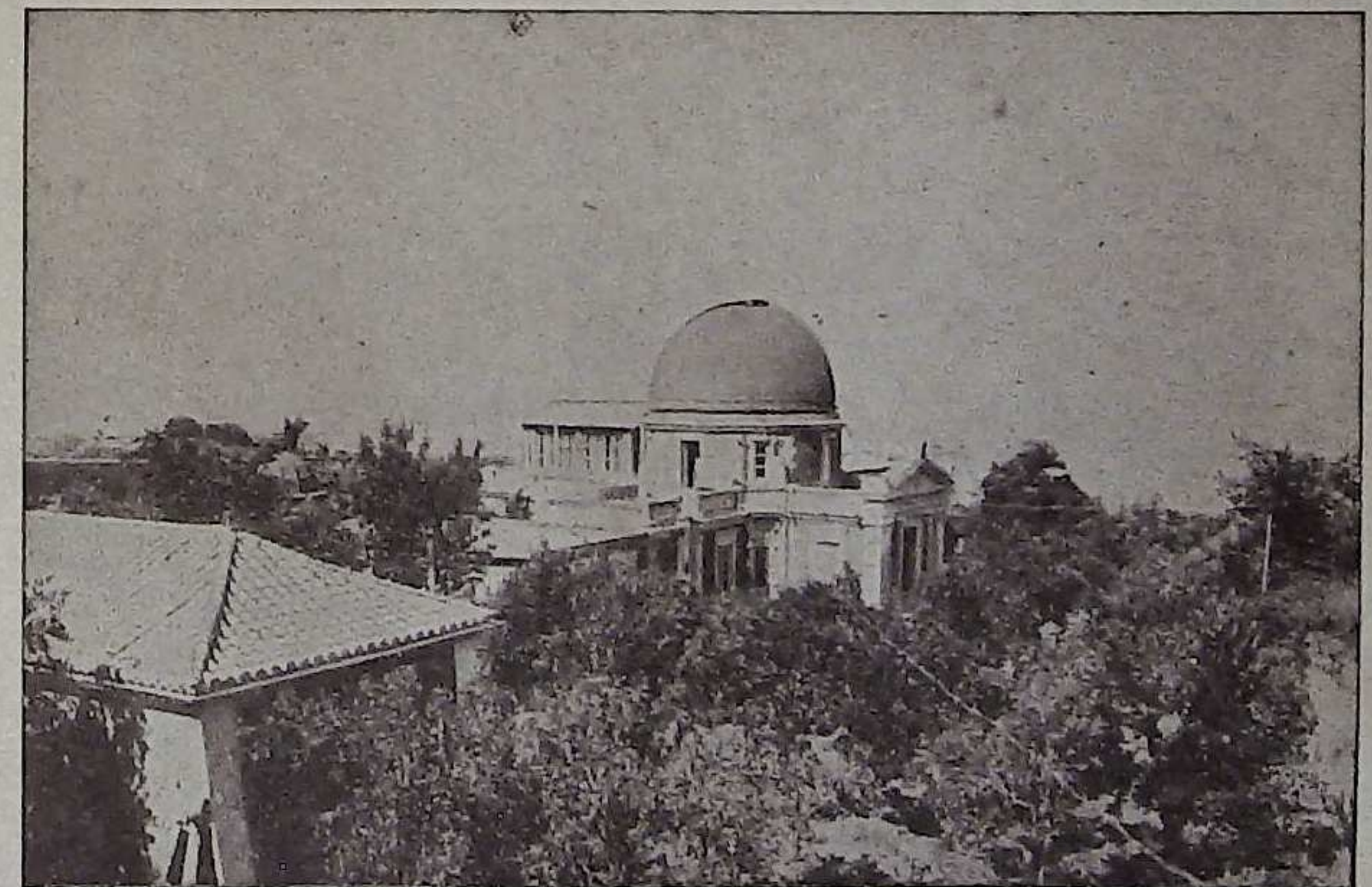

GRANADA
Tip. Ntra. Sra. de las Angustias
1943

Se suplica el cambio.

Tauschverkehr erwünscht.

On prie de bien vouloir établir l' échange.

We should like exchange.

Observatorio de Cartuja:

Apartado 32

GRANADA

POSICIÓN DEL OBSERVATORIO

Latitud N, 37° 11' 24"—Longitud W de Greenwich 14^m 23^s, 5

Alfitud en metros 774,37

Estadística de Actividad Solar

Enero.—Un grupo importante de manchas atraviesa el disco solar desde el día 1 al 12, en que se interrumpe la observación por cubrirse el cielo; del 17 al 21 los núcleos son escasos, pero de gran tamaño, y el resto del mes es semejante a los primeros días.

Febrero.—La actividad es mayor y más uniforme que el mes

anterior y aumentan las manchas en número y superficie durante los tres últimos días.

Marzo.—Decrece mucho la importancia de las manchas durante la primera década hasta anularse por completo el 10; un grupo de núcleos de mediana extensión se observa el 16 y otros algo mayores a fin de mes.

Estadística de Manchas Solares

Observador: Miguel Sánchez García (S).

| AÑO 1941 | | Día de la rotación | Disco Total | | Zona Central | | NW | | NE | | SW | | SE | | Calidad | Observador |
|--------------------|-------|--------------------|-------------|-----|--------------|----|----|----|----|----|----|----|----|----|---------|------------|
| Mes | Día | | N | W | N | W | N | W | N | W | N | W | N | W | | |
| Enero | 2,58 | 11 | 3 | 38 | 0 | 0 | 0 | 0 | 1 | 13 | 1 | 12 | 1 | 13 | R | S |
| » | 3,57 | 12 | 1 | 12 | 0 | 0 | 0 | 0 | 1 | 12 | 0 | 0 | 0 | 0 | M | S |
| » | 5,58 | 14 | 3 | 61 | 2 | 37 | 0 | 0 | 1 | 12 | 0 | 0 | 2 | 49 | M | S |
| » | 8,57 | 17 | 3 | 67 | 3 | 66 | 0 | 0 | 0 | 0 | 1 | 17 | 2 | 50 | B | S |
| » | 9,59 | 18 | 3 | 75 | 3 | 75 | 0 | 0 | 0 | 0 | 2 | 35 | 2 | 50 | B | S |
| » | 12,63 | 21 | 1 | 40 | 1 | 23 | 0 | 0 | 0 | 0 | 1 | 40 | 0 | 0 | B | S |
| » | 17,57 | 26 | 1 | 17 | 1 | 13 | 0 | 0 | 1 | 17 | 0 | 0 | 0 | 0 | B | S |
| » | 19,58 | 28 | 2 | 26 | 1 | 15 | 1 | 15 | 1 | 11 | 0 | 0 | 0 | 0 | B | S |
| Rotación N.º 1.182 | | | | | | | | | | | | | | | | |
| » | 21,57 | 2 | 2 | 31 | 1 | 16 | 1 | 16 | 1 | 15 | 0 | 0 | 0 | 0 | B | S |
| » | 23,57 | 4 | 3 | 47 | 2 | 34 | 2 | 36 | 1 | 11 | 0 | 0 | 0 | 0 | B | S |
| » | 24,57 | 5 | 3 | 45 | 1 | 11 | 3 | 45 | 0 | 0 | 0 | 0 | 0 | 0 | R | S |
| » | 26,56 | 7 | 1 | 12 | 0 | 0 | 1 | 12 | 0 | 0 | 0 | 0 | 0 | 0 | B | S |
| » | 28,57 | 9 | 0 | 0 | 0 | 0 | 0 | 0 | 0 | 0 | 0 | 0 | 0 | 0 | B | S |
| » | 29,57 | 10 | 1 | 12 | 0 | 0 | 0 | 0 | 0 | 0 | 0 | 0 | 1 | 12 | B | S |
| » | 30,57 | 11 | 1 | 18 | 0 | 0 | 0 | 0 | 0 | 0 | 0 | 0 | 1 | 18 | B | S |
| » | 31,57 | 12 | 1 | 15 | 0 | 0 | 0 | 0 | 0 | 0 | 0 | 0 | 1 | 15 | B | S |
| Febrero | 2,62 | 14 | 3 | 44 | 2 | 33 | 0 | 0 | 1 | 14 | 0 | 0 | 2 | 30 | B | S |
| » | 3,57 | 15 | 4 | 65 | 3 | 54 | 1 | 15 | 1 | 25 | 0 | 0 | 2 | 24 | B | S |
| » | 4,58 | 16 | 4 | 76 | 3 | 55 | 2 | 47 | 0 | 0 | 1 | 18 | 1 | 11 | B | S |
| » | 11,57 | 23 | 2 | 27 | 1 | 16 | 0 | 0 | 1 | 11 | 0 | 0 | 1 | 16 | B | S |
| » | 12,56 | 24 | 3 | 44 | 1 | 17 | 0 | 0 | 2 | 27 | 0 | 0 | 1 | 17 | B | S |
| » | 13,57 | 25 | 3 | 45 | 1 | 17 | 0 | 0 | 2 | 28 | 1 | 17 | 0 | 0 | B | S |
| » | 14,58 | 26 | 3 | 52 | 2 | 31 | 0 | 0 | 2 | 32 | 1 | 20 | 0 | 0 | B | S |
| Rotación N.º 1.183 | | | | | | | | | | | | | | | | |
| » | 17,57 | 2 | 2 | 30 | 2 | 30 | 2 | 25 | 1 | 15 | 0 | 0 | 0 | 0 | B | S |
| » | 18,57 | 3 | 3 | 42 | 2 | 31 | 2 | 31 | 0 | 0 | 1 | 11 | 0 | 0 | B | S |
| » | 19,57 | 4 | 2 | 28 | 2 | 25 | 1 | 14 | 0 | 0 | 1 | 14 | 0 | 0 | M | S |
| » | 20,58 | 5 | 2 | 39 | 0 | 0 | 1 | 13 | 0 | 0 | 1 | 26 | 0 | 0 | B | S |
| » | 26,58 | 11 | 4 | 95 | 3 | 70 | 1 | 23 | 1 | 41 | 0 | 0 | 2 | 31 | B | S |
| » | 27,58 | 12 | 5 | 95 | 3 | 62 | 1 | 21 | 2 | 42 | 0 | 0 | 2 | 32 | B | S |
| » | 28,42 | 13 | 5 | 117 | 3 | 86 | 2 | 43 | 2 | 40 | 1 | 21 | 1 | 13 | B | S |
| Marzo | 4,47 | 17 | 2 | 30 | 0 | 0 | 1 | 19 | 0 | 0 | 1 | 11 | 0 | 0 | B | S |
| » | 5,46 | 18 | 2 | 34 | 0 | 0 | 1 | 23 | 0 | 0 | 1 | 11 | 0 | 0 | R | S |
| » | 7,45 | 20 | 1 | 11 | 0 | 0 | 1 | 11 | 0 | 0 | 0 | 0 | 0 | 0 | B | S |
| » | 10,47 | 23 | 0 | 0 | 0 | 0 | 0 | 0 | 0 | 0 | 0 | 0 | 0 | 0 | B | S |
| » | 11,55 | 24 | 0 | 0 | 0 | 0 | 0 | 0 | 0 | 0 | 0 | 0 | 0 | 0 | B | S |
| Rotación N.º 1.184 | | | | | | | | | | | | | | | | |
| » | 16,62 | 1 | 2 | 35 | 1 | 22 | 1 | 22 | 1 | 13 | 0 | 0 | 0 | 0 | B | S |
| » | 30,47 | 15 | 2 | 42 | 0 | 0 | 1 | 31 | 1 | 11 | 0 | 0 | 0 | 0 | R | S |
| » | 31,43 | 16 | 3 | 49 | 1 | 13 | 2 | 35 | 1 | 12 | 1 | 13 | 0 | 0 | B | S |

POSICIÓN DEL OBSERVATORIO

Latitud N, 37° 11' 24"—Longitud W de Greenwich 14^m 23^s, 5

Altitud en metros 774,37

RADIACIÓN SOLAR

Medidas hechas con el pirheliómetro Angstrom, por el mismo observador de la actividad solar; en el cuadro siguiente, las horas y minutos son de T. M. G.; la columna t indica en grados la temperatura interior del aparato durante la observación; sigue la intensidad I, en amperios, de la corriente de compensación, y

en la columna Q, las calorías pequeñas por minuto y cm², obtenidas mediante la fórmula $Q = K t^2$: el valor del coeficiente K varía en nuestro modelo entre 15,80 y 16,40 cuando t lo hace entre -10° y +40°.

| Día | h. m. | t ° | I amp. | Q cal. m/cm. ² | Estado del cielo durante la observación |
|-------------------|-------|------|--------|---------------------------|---|
| Enero 1942 | | | | | |
| 2 | 13 40 | 14,5 | 0,252 | 1,023 | Ci. en movim. |
| 3 | 13 30 | 12,4 | 0,192 | 0,593 | id. id. |
| 5 | 13 35 | 13,1 | 0,248 | 0,988 | Ci. |
| 7 | 11 00 | 5,8 | 0,168 | 0,451 | Ci.-Nieve. |
| 8 | 13 30 | 10,5 | 0,294 | 1,386 | Despejado. |
| 9 | 14 00 | 14,2 | 0,297 | 1,418 | id. |
| 12 | 13 55 | 14,6 | 0,276 | 1,226 | id. |
| 14 | 15 15 | 11,7 | 0,282 | 1,228 | Nubes bajas a ratos. |
| 15 | 14 20 | 13,4 | 0,281 | 1,285 | Despejado. |
| 16 | 14 00 | 13,0 | 0,290 | 1,352 | Nubes bajas a ratos. |
| 17 | 13 30 | 17,1 | 0,286 | 1,318 | Despejado. |
| 18 | 14 40 | 14,0 | 0,287 | 1,325 | id. |
| 19 | 13 35 | 15,1 | 0,286 | 1,317 | id. |
| 21 | 13 35 | 16,4 | 0,285 | 1,308 | Nubes bajas. |
| 22 | 13 35 | 14,9 | 0,164 | 0,433 | Cu-Nb. y Ci. |
| 23 | 13 35 | 16,0 | 0,267 | 1,148 | Despejado. |
| 24 | 13 35 | 14,1 | 0,272 | 1,271 | Niebla en la Vega. |
| 29 | 13 35 | 15,4 | 0,295 | 1,401 | Despejado. |
| 30 | 13 25 | 16,5 | 0,288 | 1,336 | id. |
| 31 | 13 25 | 16,0 | 0,295 | 1,402 | Nubes bajas en movim. |
| Febrero | | | | | |
| 2 | 14 45 | 19,9 | 0,285 | 1,294 | Despejado. |
| 4 | 13 40 | 20,2 | 0,292 | 1,378 | id. |
| 12 | 13 40 | 16,3 | 0,282 | 1,282 | id. |
| 13 | 13 40 | 16,4 | 0,286 | 1,317 | id. |
| 14 | 13 40 | 16,3 | 0,292 | 1,374 | id. |
| 18 | 13 30 | 14,5 | 0,290 | 1,354 | id. |
| 20 | 13 40 | 18,3 | 0,210 | 0,712 | id. |
| 26 | 13 45 | 12,2 | 0,226 | 0,820 | Ci. abundantes. |
| 27 | 13 35 | 14,0 | 0,298 | 1,428 | Despejado. |
| 28 | 10 00 | 10,5 | 0,278 | 1,240 | Ci. y Ci-Cu. ténues. |
| Marzo | | | | | |
| 4 | 11 10 | 14,5 | 0,225 | 0,815 | Ci. |
| 5 | 10 45 | 22,6 | 0,253 | 1,035 | id. |
| 7 | 10 35 | 14,4 | 0,204 | 0,670 | Despejado. |
| 10 | 11 20 | 16,6 | 0,285 | 1,308 | id. |
| 11 | 12 55 | 23,4 | 0,294 | 1,401 | Ci. y Cu. |
| 13 | 11 05 | 16,9 | 0,216 | 0,752 | id. id. |
| 16 | 14 50 | 23,8 | 0,289 | 1,353 | Despejado. |
| 18 | 13 35 | 23,2 | 0,298 | 1,439 | id. |
| 20 | 13 30 | 24,5 | 0,175 | 0,496 | Ci. y Cu. |
| 23 | 16 38 | 21,7 | 0,259 | 1,086 | Despejado. |
| 30 | 10 50 | 20,5 | 0,272 | 1,195 | Nubes bajas en movim. |
| 31 | 10 00 | 19,8 | 0,275 | 1,222 | Despejado. |



Signos convencionales de los Meteoros

- | | | | |
|---|--------------------------------|----|----------------------------------|
| ● | Lluvia | ⚡ | Viento fuerte. |
| ▲ | Llovizna inapreciable. | ⚡⚡ | Tormenta (relámpagos y truenos). |
| * | Nieve. | ⚡ | Relámpagos (sin trueno). |
| ☒ | Suelo cubierto de nieve. | ☾ | Arco iris. |
| + | Borrasca de nieve. | ☾ | Corona lunar. |
| — | Agujas de hielo. | ☾ | Halo lunar. |
| ☁ | Nevisca. | ☉ | Corona solar. |
| ▲ | Granizo duro. | ☉ | Halo solar. |
| △ | Niebla granulada. | ☀ | Aurora boreal. |
| V | Helada. | ☀ | Luz zodiacal. |
| — | Escarcha | ○ | Cielo despejado. |
| ⊖ | Rocío. | ☉ | Cielo 1/4 cubierto. |
| ☁ | Niebla | ☉ | Cielo 1/2 cubierto. |
| ☁ | Niebla baja. | ☉ | Cielo 3/4 cubierto. |
| ☁ | Niebla húmeda. | ● | Cielo cubierto. |
| ∞ | Neblina o calina. | ● | Cielo cubierto con lluvia. |
| ∞ | Bruma o niebla baja en el río. | | |

NUBES

- | | | | |
|--------|----------------|-----------|-----------------------|
| Ci | Cirrus. | Fr.-St | Fracto-stratus. |
| St | Stratus. | Fr.-Cu | Fracto-cumulus. |
| Cu | Cumulus. | Fr.-Nb | Fracto-nimbus. |
| Nb | Nimbus. | St.-Cu | Strato-cumulus. |
| Ci.-St | Cirro-stratus. | St.-Nb | Strato-nimbus. |
| Ci.-Cu | Cirro-cumulus. | Cu.-Nb | Cumulo-nimbus. |
| A.-St | Alto-stratus. | Ci.-lent. | Cirrus lenticularis. |
| A.-Cu | Alto-cumulus. | Cu.-ient. | Cumulus lenticularis. |

VIENTO

Escala adoptada para dar a conocer la fuerza del viento por razón del número de metros recorridos en 1 segundo

- | | | | |
|--|------------|--|------------------|
| De 0 ^m a 1 ^m por segundo | Calma. | De 6 ^m a 8 ^m por segundo | Bastante fuerte. |
| De 1 ^m a 2 ^m » » | Muy flojo. | De 8 ^m a 10 ^m » » | Fuerte. |
| De 2 ^m a 4 ^m » » | Débil. | De 10 ^m a 12 ^m » » | Muy fuerte. |
| De 4 ^m a 6 ^m » » | Moderado. | De 12 ^m a 16 ^m » » | Violento. |

De 16^m por segundo en adelante Huracanado.

Entre los meteoros, con todo, designamos con el mismo signo convencional (☾), tanto el viento fuerte, como el muy fuerte, el violento y el huracanado.

Viento

Dirección y velocidad en metros

| Día | 19h | | 20h | | 21h | | 22h | | 23h | | 24h | | Dirección predominante | Dirección media | Resultado | Veloc. máx. | Hora | Km. en 24h |
|-----|--------|--------|--------|--------|--------|--------|--------|--------|--------|--------|--------|--------|------------------------|-----------------|-----------|-------------|-------|------------|
| | Direc. | Veloc. | Direc. | Veloc. | Direc. | Veloc. | Direc. | Veloc. | Direc. | Veloc. | Direc. | Veloc. | | | | | | |
| 1 | ESE | 3,8 | E | 5,3 | ENE | 4,6 | ENE | 2,6 | S | 2,5 | SSE | 2,1 | ENE | ESE | 12 | 5,3 | 20,0 | 105 |
| 2 | SSE | 1,8 | N | 2,8 | N | 1,9 | N | 2,0 | N | 1,1 | Cal. | » | SE | SE | 12 | 4,0 | 17,30 | 100 |
| 3 | SE | 1,7 | SE | 1,8 | ESE | 1,2 | Cal. | » | Cal. | » | Cal. | » | SE | S | 12 | 2,5 | 0,55 | 80 |
| 4 | Cal. | » | ESE | 2,2 | SSW | 2,5 | SE | 2,0 | ESE | 2,2 | SE | 3,0 | SE | S | 18 | 3,0 | 24,0 | 85 |
| 5 | S | 1,9 | S | 1,3 | SW | 1,1 | SW | 1,0 | S | 1,2 | Cal. | » | SW | SW | 10 | 3,0 | 11,0 | 65 |
| 6 | NW | 4,0 | SSE | 2,1 | NE | 1,3 | NNE | 2,2 | NNE | 2,8 | N | 4,9 | N | NNW | 30 | 6,6 | 6,30 | 215 |
| 7 | E | 2,0 | ENE | 2,4 | E | 2,3 | E | 2,9 | E | 3,2 | NE | 5,1 | NE | NE | 85 | 7,5 | 0,15 | 245 |
| 8 | ENE | 3,2 | NE | 2,2 | NE | 3,1 | NE | 3,4 | N | 2,0 | N | 1,7 | NE | NE | 100 | 6,8 | 10,5 | 285 |
| 9 | SE | 2,5 | ESE | 3,0 | ENE | 2,9 | NE | 2,3 | NE | 2,0 | NE | 2,6 | NE | NE | 30 | 5,6 | 10,45 | 135 |
| 10 | N | 1,0 | Cal. | » | Cal. | » | N | 1,0 | NNE | 1,0 | NW | 1,0 | N | NNE | 11 | 4,4 | 14,20 | 80 |
| 11 | ENE | 4,5 | ENE | 5,0 | NE | 3,0 | SE | 2,2 | SE | 2,2 | SE | 1,6 | N | N | 20 | 5,0 | 19,50 | 125 |
| 12 | SW | 1,2 | Cal. | » | Cal. | » | ESE | 1,6 | ESE | 1,1 | SE | 1,0 | ESE | SSW | 9 | 4,0 | 15,0 | 90 |
| 13 | SE | 4,2 | SE | 2,0 | SSE | 3,0 | S | 2,1 | SW | 3,0 | SSE | 5,2 | SW | SSW | 26 | 5,2 | 23,5 | 90 |
| 14 | NW | 5,8 | NNW | 2,9 | NNW | 2,0 | N | 1,2 | NNW | 2,1 | NNW | 1,9 | NNW | NW | 45 | 7,1 | 15,50 | 190 |
| 15 | Cal. | » | Cal. | » | SSE | 2,8 | SSE | 3,1 | SE | 2,3 | SE | 2,0 | N | SSE | 10 | 3,1 | 21,25 | 90 |
| 16 | N | 2,1 | NNE | 3,8 | N | 3,8 | NNE | 2,3 | N | 3,6 | NE | 2,7 | NW | N | 40 | 6,2 | 12,20 | 125 |
| 17 | N | 3,5 | NE | 3,0 | N | 2,3 | NE | 4,0 | ENE | 3,2 | ENE | 2,1 | N | N | 50 | 5,6 | 14,50 | 90 |
| 18 | E | 4,0 | ENE | 4,2 | NE | 2,1 | SE | 1,5 | SE | 1,3 | SE | 2,1 | NE | NE | 45 | 4,8 | 12,50 | 85 |
| 19 | Cal. | » | SSE | 2,5 | ESE | 1,7 | ESE | 1,0 | Cal. | » | Cal. | » | SW | SSW | 10 | 4,0 | 3,30 | 70 |
| 20 | Cal. | » | WNW | 1,0 | Cal. | » | WNW | 1,0 | Cal. | » | E | 2,1 | WNW | W | 8 | 3,0 | 14,25 | 45 |
| 21 | Cal. | » | Cal. | » | SE | 1,3 | ESE | 2,1 | ESE | 1,3 | Cal. | » | W | NW | 15 | 3,3 | 15,40 | 65 |
| 22 | ENE | 3,5 | NE | 2,6 | NE | 1,1 | NE | 1,7 | NNW | 3,6 | E | 3,6 | ESE | ENE | 25 | 4,3 | 16,50 | 115 |
| 23 | ENE | 3,6 | NE | 5,1 | ENE | 4,0 | SSE | 2,7 | NE | 2,9 | SE | 3,4 | ENE | ENE | 24 | 5,4 | 16,25 | 125 |
| 24 | Cal. | » | SSE | 2,0 | S | 1,8 | SE | 2,8 | ESE | 2,1 | ESE | 1,2 | W | WSW | 10 | 4,2 | 15,0 | 105 |
| 25 | ENE | 2,2 | N | 2,1 | Cal. | » | Cal. | » | E | 1,6 | N | 2,1 | NW | N | 30 | 3,3 | 10,20 | 85 |
| 26 | NNW | 3,0 | N | 3,6 | N | 2,8 | N | 1,8 | N | 1,7 | Cal. | » | N | NNW | 40 | 5,3 | 15,0 | 90 |
| 27 | N | 2,1 | SW | 1,0 | SSW | 1,0 | SE | 1,8 | ESE | 1,8 | ESE | 1,9 | SW | NW | 10 | 5,0 | 16,25 | 90 |
| 28 | N | 2,2 | NW | 1,1 | N | 1,1 | N | 2,2 | N | 2,2 | SSE | 1,7 | NW | NW | 20 | 5,3 | 15,50 | 70 |
| 29 | SSW | 1,5 | SE | 1,8 | Cal. | » | SE | 2,0 | SE | 2,1 | E | 2,3 | SE | S | 8 | 2,4 | 12,15 | 40 |
| 30 | S | 1,6 | S | 1,3 | Cal. | » | NNW | 1,9 | N | 1,3 | Cal. | » | S | WSW | 15 | 3,2 | 12,40 | 60 |
| 31 | N | 2,0 | NNE | 2,5 | N | 3,4 | NNE | 2,7 | NNE | 2,6 | SE | 3,5 | NNE | NNW | 38 | 9,1 | 14,45 | 170 |
| Mos | | 2,2 | | 2,3 | | 1,7 | | 2,0 | | 1,9 | | 2,0 | N | N | | 4,8 | | 110 |



Nubes

Horas de observación

| Día | 7h | | | 14h | | | 21h | | |
|-----|------------------|-----------|----------|--------------------|-----------|----------|--------------------|-----------|----------|
| | Clase | Dirección | Cantidad | Clase | Dirección | Cantidad | Clase | Dirección | Cantidad |
| 1 | Desp. | | | Desp. | | | Desp. | | |
| 2 | Desp. | | | A-St. Ci-St. | NE-E | 7 | St. | ? | 1 |
| 3 | A-Cu. A-St. | E | 7 | A-Cu. A-St. Ci-St. | NNE-SE | 7 | A-Cu. A-St. Ci-St. | N-S-E | 6 |
| 4 | Desp. | | | Desp. | | | Desp. | | |
| 5 | St. A-Cu. | ? | 1 | A-St. Ci-St. | N | 4 | A-Cu. Ci. | WSW | 5 |
| 6 | Nb. | N | 10 | Nb. | N | 10 | Nb. | N-W | 10 |
| 7 | A Cu. | N | 5 | Nb. | N | 8 | Nb. | N | 8 |
| 8 | Desp. | | | Cu. Fr-Cu. | N NE | 5 | Fr-Cu. | N | 2 |
| 9 | A-Cu. | ? | 2 | Desp. | | | Desp. | | |
| 10 | Nb. | NW | 9 | Nb. | NW | 10 | Nb. | ? | 10 |
| 11 | Niebla | | 10 | Cu. Fr-Cu. | NW | 5 | Ci. | ? | 1 |
| 12 | St. | ? | 9 | A-Cu. | W | 1 | Desp. | | |
| 13 | St.-Cu. A-Cu. | NW | 9 | Nb. | NW | 10 | Nb. | NW | 10 |
| 14 | Nb. | NW | 10 | Nb. | N-NW | 10 | Nb. | N-NW | 7 |
| 15 | Desp. | | | Desp. | | | Ci. | ? | 1 |
| 16 | Nb. | N | 10 | Nb. Fr-Nb. | NE | 4 | Fr-Nb. | N | 1 |
| 17 | Desp. | | | Ci-St. Ci. | SW | 7 | Ci-St. Ci. | SW | 4 |
| 18 | A-Cu. | N-E-W | 2 | Desp. | | | Desp. | | |
| 19 | Desp. | | | Desp. | | | Desp. | | |
| 20 | Nb. | W | 9 | Nb. A-Cu. Ci-Cu. | W | 7 | St-Nb. | ? | 10 |
| 21 | Nb. | W-NW | 9 | Niebla | N-WE | 5 | Nb. | ? | 9 |
| 22 | Nb. St-Cu. A-Cu. | SW | 9 | Nb. Cu-Nb. Cu- | S-SW | 6 | Nb. | E | 8 |
| 23 | Desp. | | | Desp. | | | Cu. A-Cu. | NE | 5 |
| 24 | A-Cu. | ? | 2 | Cu. Fr-Cu. | N | 5 | St-Ci. | N | 4 |
| 25 | Nb. | NW | 8 | St. A-St. Ci.-St. | ? | 7 | Niebla | ? | 10 |
| 26 | Nb. | S | 10 | Nb. | N-W | 6 | Nb. | NW | 9 |
| 27 | St-Cu. A-Cu. | SE-W | 6 | Nb. | E-NW | 8 | St-Cu. A-Cu. | NW | 2 |
| 28 | St-Cu. Ci. | WNW | 4 | A-Cu. | NNW | 6 | Nb. Ci. | N | 6 |
| 29 | Desp. | | | Desp. | | | Ci-Cu. Ci. | W | 5 |
| 30 | Desp. | | | Ci. | ? | 5 | Desp. | | |
| 31 | Nb. A-Cu. | NW | 5 | Cu. St-Cu. A-Cu. | N | 2 | Nb. | E-W | 7 |
| Mos | | | 4,6 | | | 4,4 | | | 4,4 |

Estado general del Cielo

1. Despejado al amanecer; luego, Cu. en el SW. y NW., con algún que otro Fr-Cu. del Sur y Norte.
2. Cirros diseminados apenas visibles; en el NW. Cu. y A-Cu. del NE. y SE., al mismo tiempo que llegan a cubrir el cielo en gran parte.
3. Aparecen más claras las nubes altas, con los A-Cu. del NE. y SE., que muestran convergencia al WSW.
4. Despejado por completo todo el tiempo.
5. Comienza a velarse el cielo por el SE.; al poco tiempo se hace casi general, para continuar así todo el día.
6. Cubierto con lluvia desde el amanecer, que se convierte en nieve a las 9 h., y debido al viento, no llegan a cubrir el suelo por completo. El frío es intenso y la lluvia, nevisca o granizo, se repite varias veces.
7. Sigue el frío intenso, más sensible al continuar el viento del primer cuadrante. El cielo no aparece ya tan cerrado, y sólo a mitad de mañana cae alguna nieve.
8. Despejado al amanecer; durante el día, Cu. y nubes sueltas desgajadas, que vienen mayormente del Norte y otras del Este.
9. Fuerte helada con cielo despejado; algunos Ci. en el Este, que para el medio día han desaparecido.
10. Cielo cubierto por igual, tristón y plumizo; se forma niebla al anoecer, con menuda lluvia.
11. Cubierto al amanecer y con bastante niebla, que va desapareciendo, así como nubes aisladas, que vienen del Oeste, para quedar la tarde despejada.
12. Al amanecer está cubierto, pero despeja, según avanza el día; quedan algunos A-Cu. durante la tarde.
13. Cubierto al amanecer por nubes de altura media del NW. Despeja un tanto para el medio día; pero luego se cubre por completo para llover y neviscar durante la noche.
14. Cubierto por nubes bajas del NW., con lluvia a mitad de mañana. La tarde algo más despejada, y luce a ratos el sol.
15. Despejado por completo la mayor parte del día. Por la tarde, aparecen Ci. seguidos de nubes más bajas, que acaban por cubrir el cielo, con cambio brusco de tiempo.
16. Amanece cubierto y lloviznando hasta bien entrada la mañana; tiende luego a despejar.
17. Bastante despejado, si bien hay Cu. y A-Cu. por el sector Norte, con Ci. en el Este y en todo el NW.
18. Desde el amanecer se ven ya A-Cu., distanciados por el NE., que se van extendiendo por todo el cielo y cambian con frecuencia de dirección.
19. Despejado por completo al amanecer; luego, algún que otro Ci, sólo por poco tiempo.
20. Despejado en las primeras horas; se cubre de niebla al salir el sol, para quedar después nubes de altura media, que a ratos son Ci-Cu y convergen al SW.
21. La madrugada es templada, con niebla sobre la Vega, y parte del cielo cubierto por Nb. oscuros, donde resalta vivamente el arco iris, al caer menuda lluvia a las 9 h.
22. Cubierto al amanecer, sin variar gran cosa en todo el día, con nubes a distinto nivel, entre ellas algunos Cu-Nb.
23. Cielo limpio y la Vega cubierta por niebla baja; por la tarde, Cu. y Fr-Cu., sin dirección constante.
24. También hoy aparece la capa de niebla sobre la Vega, y las nubes fraccionadas del Norte, constantes todo el día.
25. Todo el día cubierto, con aparato lluvioso, que se reduce a menuda llovizna, motivada por la niebla, que se forma al anoecer.
26. Densa niebla de madrugada que, fraccionada y más alta, hay por todo el día; el cielo siempre medio cubierto.
27. De nubosidad variable; alternan ratos en que se cubre mucho con otros en los cuales luce el sol largo espacio.
28. Bandas de Ci. del NNE. al SSW. al salir el sol, y aparece cerrado por nubes bajas el NW., de donde vienen por la tarde bastante oscuras.
29. La Vega cubierta de niebla baja; cielo enteramente despejado durante la mañana; luego, Ci. y Ci-Cu. del W., que llegan a cubrir bastante el cielo.
30. Únicamente el SE. aparece algo velado, mayormente por la tarde.
31. Despejado en las primeras horas, despeja al mediar el día, para cubrirse otra vez con nubes bajas del NW.

Observaciones diversas

| Día | T. RMÓMETROS DE TIERRA | | | Máx. al sol | Mín. por irrad. | Lluvia | Durac. h. m. | Direc. del viento | Evap. | Insol. | Ozono | METEOROS |
|-----|------------------------|----------|----------|-------------|-----------------|--------|--------------|-------------------|-------|--------|-------|------------|
| | A 1,50 c/m | A 50 c/m | A 25 c/m | | | | | | | | | |
| 1 | 11,8 | 7,0 | 5,2 | 15,0 | -3,8 | | | | 0,65 | | | ○ — V |
| 2 | 11,9 | 6,9 | 5,0 | 14,0 | -3,0 | | | | 0,50 | | | ● — V ⊙ |
| 3 | 11,8 | 6,8 | 5,0 | 13,0 | -3,2 | | | | 0,45 | | | ● — V |
| 4 | 12,0 | 6,0 | 4,0 | 14,0 | -4,7 | | | | 0,50 | | | ○ — V |
| 5 | 11,5 | 6,0 | 4,2 | 13,5 | -3,8 | | | | 0,75 | | | ● — V |
| 6 | 11,5 | 6,0 | 5,0 | 5,0 | -0,2 | 10,00 | 6,0 | N | 0,40 | | | ● * △ V ● |
| 7 | 11,4 | 5,4 | 3,6 | 5,5 | -3,2 | Inap. | | NE | 0,60 | | | ● * — V |
| 8 | 11,0 | 5,0 | 3,2 | 8,5 | -4,0 | | | | 0,75 | | | ● — V |
| 9 | 11,3 | 5,0 | 3,0 | 13,0 | -5,8 | | | | 0,45 | | | ○ — V |
| 10 | 11,0 | 5,0 | 3,2 | 8,0 | -3,8 | 1,00 | 2,0 | Cal. | 0,20 | | | ● ● ≡: 1 V |
| 11 | 11,0 | 5,0 | 3,8 | 14,1 | 2,1 | | | | 0,70 | | | ● ≡: 2 |
| 12 | 10,5 | 5,1 | 3,6 | 13,0 | -4,7 | | | | 0,45 | | | ● — V |
| 13 | 10,5 | 5,0 | 3,4 | 9,0 | -4,8 | 15,50 | 6,0 | S | 0,75 | | | ● ● * — V |
| 14 | 10,5 | 5,0 | 4,0 | 13,0 | 0,2 | 2,50 | 2,0 | Cal. | 0,45 | | | ● ● |
| 15 | 10,0 | 5,1 | 4,3 | 14,0 | -2,5 | | | | 0,40 | | | ○ — V |
| 16 | 10,0 | 5,2 | 4,5 | 14,0 | -1,0 | 0,50 | 0,30 | NW | 0,75 | | | ● ● |
| 17 | 10,5 | 5,5 | 4,5 | 14,1 | -3,0 | | | | 0,65 | | | ● — V |
| 18 | 9,0 | 5,3 | 4,2 | 16,0 | -3,1 | | | | 0,75 | | | ○ — V |
| 19 | 9,0 | 5,4 | 4,2 | 15,2 | -3,8 | | | | 0,75 | | | ○ — V |
| 20 | 9,5 | 5,3 | 4,4 | 13,2 | -1,0 | | | | 0,30 | | | ● ≡: 1 ⊙ |
| 21 | 9,0 | 5,9 | 5,3 | 16,5 | 3,3 | Inap. | 0,15 | Cal. | 0,30 | | | ● ● ∪ |
| 22 | 9,0 | 6,2 | 5,7 | 18,5 | 1,3 | | | | 0,75 | | | ● |
| 23 | 9,0 | 6,2 | 5,5 | 19,2 | -1,0 | | | | 1,75 | | | ○ — ≡: 1 |
| 24 | 9,0 | 6,3 | 5,3 | 15,5 | -2,2 | | | | 0,40 | | | ● — |
| 25 | 10,0 | 6,5 | 5,2 | 16,5 | -1,2 | 0,25 | 3,00 | Cal. | 0,25 | | | ● ● ≡: 3 |
| 26 | 10,0 | 5,4 | 7,0 | 17,0 | 6,5 | | | | 0,60 | | | ● ≡: 3 |
| 27 | 9,0 | 7,2 | 6,2 | 17,2 | 3,9 | | | | 0,35 | | | ● |
| 28 | 9,0 | 7,4 | 6,6 | 19,0 | 0,6 | | | | 0,40 | | | ● P P |
| 29 | 9,2 | 7,7 | 7,0 | 18,0 | -0,8 | | | | 0,25 | | | ● ≡: 2 — P |
| 30 | 9,0 | 7,3 | 6,2 | 18,0 | -2,1 | | | | 0,65 | | | ○ — |
| 31 | 9,0 | 7,2 | 6,0 | 16,5 | -1,2 | | | | 1,00 | | | ● — |
| Mes | 10,2 | 5,9 | 4,8 | 14,1 | -1,6 | 29,75 | 19,45 | | 0,55 | | | |

Resumen del mes de Enero de 1942

| | Máxima | Día | Hora | Mínima | Día | Hora | Oscilación máxima en 24 horas | | Oscilación mínima en 24 horas | | Oscilación extrema | | Media mensual | |
|---------------|--------|-----|---------------|--------|-----|------------------------|-------------------------------|------|-------------------------------|------|--------------------|-----------------------------|------------------------------|-------------------|
| | | | | | | | Día | Hora | Día | Hora | Día | Hora | m/m. a o° | mb. nivel del mar |
| Presión | 704,0 | 5 | 10,0 | 687,7 | 14 | 0,5 | 7,8 | 15 | 1,0 | 25 | 16,5 | 700,5 | 1019,7 | |
| Temp.° | 15,0 | 30 | 16,30 | -4,0 | 9 | 4,15 | 16,0 | 30 | 4,5 | 14 | 19,0 | Temperatura media 4,97 | | |
| | | | | | | | | | | | | Máxima media 10,7 | Mínima media 0,5 | |
| Humedad | 100 | 6 | 8,0 | 55 | 29 | 15,0 | 6,5 | 29 | 19 | 25 | 65 | Humedad relativa media 75,1 | Tensión media del vapor 6,05 | |
| Máxima al sol | Día | | Mínima al sol | Día | | Máxima por irradiación | Día | | Mínima por irradiación | Día | | | | |
| | 28 | | 6 | | 6,5 | | 26 | | -5,8 | | 9 | | | |

Termómetros de tierra

| A 150 centímetros de profundidad | | | | A 50 centímetros de profundidad | | | | A 25 centímetros de profundidad | | | |
|----------------------------------|-----|--------|-----|---------------------------------|-----|--------|-----|---------------------------------|-----|--------|-----|
| Máxima | Día | Mínima | Día | Máxima | Día | Mínima | Día | Máxima | Día | Mínima | Día |
| 11,9 | 2 | 9,0 | 18 | 7,7 | 29 | 5,0 | 8 | 7,0 | 26 | 5,0 | 9 |

Frecuencia del viento

| N | NNE | NE | ENE | E | ESE | SE | SSE | S | SSW | SW | WSW | W | WNW | NW | NNW | Calma |
|---|-----|-----|-----|---|-----|-----|-----|---------------|-----|------------------------------|-----|-----|-----|-------|-----|----------------|
| 75 | 24 | 59 | 54 | 51 | 45 | 60 | 17 | 27 | 17 | 44 | 52 | 49 | 21 | 47 | 19 | 145 |
| Mayor número de kilóm. recorridos en 24 horas | | Día | | Menor número de kilóm. recorridos en 24 horas | | Día | | Media mensual | | Velocidad máxima por segundo | | Día | | Hora | | |
| 855 | | 8 | | 40 | | 29 | | 110 | | 9,1 | | 31 | | 14,45 | | |
| Días lluvia | | | | | | | | | | | | | | | | Total días |
| Día 6 | | | | | | | | | | | | | | | | 8 |
| Cantidad en milímetros | | | | | | | | | | | | | | | | Cantidad total |
| 10,00 Inap. 1,00 15,50 2,50 0,50 Inap. 0,25 | | | | | | | | | | | | | | | | 29,75 |

Otras observaciones

| Mayor número de grados ozonométricos | Día | Menor número de grados ozonométricos | Día | Evaporación máxima en 24 horas | Día | Evaporación mínima en 24 horas | Día | Media mensual |
|--------------------------------------|-----|--------------------------------------|-----|--------------------------------|-----|--------------------------------|-----|---------------|
| | | | | 1,00 | 51 | 0,20 | 10 | 0,55 |
| Días del todo cubiertos | 5 | Días de helada | 16 | Días de arco iris | 1 | | | |
| Días de tres partes cubiertos | 7 | Días de nieve | 3 | Días de tormenta | » | | | |
| Días de dos partes cubiertos | 5 | Días de granizo | 1 | Días de relámpagos solos | » | | | |
| Días de una parte cubiertos | 6 | Días de nevisca | » | Días de corona solar | 2 | | | |
| Días despejados | 8 | Días de niebla húmeda | 7 | Días de halo solar | » | | | |
| Días de rocío | 1 | Días de neblina | » | Días de corona lunar | » | | | |
| Días de escarcha | 19 | Días de viento fuerte | 1 | Días de halo lunar | 1 | | | |



Estado general del Cielo

- Mañana desagradable, debida al viento del 1^{er}. cuadrante; pero en cambio la visibilidad es grande. Algún que otro A-Cu., mayormente por el Este, son las nubes que hoy se ven.
- Sigue el cielo despejado; al atardecer se vela algo por el W.
- Enteramente limpio, tanto el cielo como la Vega, en que falta también la neblina matinal.
- Menos diáfana aparece hoy la atmósfera, pero sin presentar tampoco nube alguna.
- Nubes altas, que desaparecen al salir el sol; luego, Cu. en distintos puntos, y por la tarde, Nb. en todo el NE.
- Cubierto el cielo en su mayor parte, con niebla sobre la cumbre de algunas montañas. Aclara un tanto a principio de tarde, para cubrirse luego otra vez.
- Enteramente cubierto desde las primeras horas, en que cae aguanieve, que se intensifica más para las 9^h, y otra vez a fin de mañana.
- Cubierto al amanecer, con niebla en determinadas zonas. Al mediar el día, aparece algo más claro y se ven moverse las nubes en distintas direcciones.
- Nevando desde el amanecer; aunque no es intensa, llega a cubrir el suelo por algún tiempo; por la tarde, llovizna con alguna nieve.
- Frio intenso con escarcha y helada; cielo limpio de nubes.
- Medio cubierto desde el amanecer; dominan primero los A-Cu. y Ci., orientados éstos últimos al SW.; luego, son mayormente las nubes altas las que dominan por todo el día.
- Despejado en general, ya que todo el Norte aparece desde un principio algo nuboso; por la tarde se cubre del todo por nubes bajas, bastante densas.
- Despejado, con algún que otro Cu. en el NE. y NW.; al caer la tarde, quedan sólo A-Cu. hacia el Poniente.
- Despejado; solamente una cuerda de Cu., tocando al horizonte en todo el SW., que desaparece también al atardecer.
- Despejado por completo todo el día.
- Al salir el sol, aparece el Este con Ci-Cu., que se convierten enseguida en A-Cu.; vienen del Norte, con marcada velocidad; luego, son Ci., que desfilan todo el día del N. y NW.
- Cubierto al amanecer; despeja por completo en poco tiempo, y se presentan otra vez las nubes altas a fin de tarde.
- Se intensifica mucho el frío y el cielo aparece todo el tiempo con nubes altas, mayormente de Sur a Norte, sin elevarse gran cosa sobre el horizonte.
- El cielo, que al principio estaba nebuloso sólo por el Poniente, se cubre luego del todo, para continuar así todo el día.
- Cubierto por igual como si fuere a llover toda la mañana; después, despeja bastante.
- Se cubre en poco tiempo y la lluvia no se hace esperar, para continuar hasta bien entrada la mañana, en que despeja bastante, para volver otra vez a llover por la noche.
- Amanece lloviendo, con cielo enteramente encapotado, y si bien la precipitación no es abundante, se repite varias veces durante el día.
- La lluvia solamente tiene lugar en la madrugada, aunque el cielo aparece casi siempre cubierto; por el Este, que es el punto por donde despeja más, se ven A-Cu.
- Sigue el tiempo de lluvia, desde luego, también escasa, y solamente durante la mañana. La capa de Nb. se aclara algo más por la tarde, y los que vienen del SW. pasan ligeros.
- Bancos de niebla en distintos puntos, con cielo casi cubierto, que tiende a despejar; luce a ratos el sol.
- Abundan los Ci. por el Este al salir el sol; luego, en todas partes y por todo el día.
- Despejado en general; algunos Cu. en todo el SSW., y por la tarde, A-Cu., con dirección ENE.
- Velado por A-St. desde el amanecer, y desde el medio día Ci. y Ci-Cu., que van en aumento, cubriéndolo casi todo. Aparecen orientados al WNW., que es de donde vienen.

Viento

Dirección y velocidad en metros

Table with columns: Día, 19h, 20h, 21h, 22h, 23h, 24h, Dirección predominante, Dirección media, Resultante, Veloc. máx., Hora, Km. en 24'. Rows contain hourly wind direction and speed data for March 1942.



Nubes

Horas de observación

Table with columns: Día, 7h, 14h, 21h, Clase, Dirección, Cantidad. Rows contain cloud observation data (type, direction, quantity) for March 1942.

Estado general del Cielo

1. Niebla de madrugada con cielo cubierto por nubes bajas del NW.
2. Enteramente cubierto al amanecer, con lluvia menuda, que se repite varias veces durante la mañana; luego tiende a despejar.
3. Nieblas altas con A-Cu., que van desapareciendo, según avanza la mañana, en tanto que aparecen Ci., orientados hacia el Oeste, y por la tarde, una capa de St.
4. Abundan los Ci. desde las primeras horas, que se mueven al mismo tiempo del SE., SW. y W.; queda cubierto por igual durante la tarde.
5. Cubierto por igual por nubes del SSW.; se espesa cada vez más la capa nimbosa como para llover.
6. Cielo enteramente cubierto; a las 9^h. viene un golpe de lluvia, y menos intenso por la tarde, al que sucede una pequeña tormenta por el E.; el primer trueno es fuerte.
7. Tendiendo a despejar todo el día; dominan toda la tarde los Ci-Cu., que aparecen orientados del WSW. al Este.
8. Primeramente, bandas de Ci., que convergen hacia el Este pero; los hay por diversas partes, y viene luego a quedar todo cubierto por igual con A-St.
9. Lluvia de madrugada, que cesa al cambiar el viento al Este, así como despeja los Nb. y quedan en su lugar Ci. Por la tarde, vuelven las nubes bajas y llueve otra vez.
10. Se presenta un buen día con cielo limpio; luego, sólo se ven Cu. en distintas partes que, por la tarde, se elevan más.
11. A la salida del sol se ven Ci. por el sector Norte, que van luego aumentando y extendiéndose por todas partes, así como bandas de A-Cu. del S. y WNW., que cubren luego el cielo.
12. Cubierto; nubes bajas del Sur amenazan lluvia, que no llega a tener lugar hasta la tarde y sólo por poco tiempo.
13. El día se presenta claro; pero enseguida se va viendo cirroso, principalmente junto al horizonte; se cierra más por la tarde, con tipos de altura más baja, que sueltan lluvia inapreciable.
14. Amenazador todo el día, con Nb. del S., SW. y W., sin variar gran cosa en todo el tiempo, que más bien tiende a cubrirse para llover un rato por la noche.
15. Al amanecer, solamente en determinados sectores del horizonte hay nubes bajas, que van luego en aumento, para quedar la tarde con cielo cubierto.
16. Velado aparece el cielo toda la mañana; luego, aun cuando más despejado, aparecen más definidos los Ci.
17. Según avanza el día, van aumentando los A-Cu., y por la tarde hay también Nb.; de suerte que el cielo está cubierto en su mayor parte.
18. Cubierto al amanecer con aparato de lluvia, que va luego desapareciendo para quedar la tarde despejada.
19. Completamente despejado al principio; van apareciendo estrías de Ci. por el Oeste, a los cuales suceden los Ci-Cu. y A-Cu. del SW. y NW.
20. En el SW. se ven A-Cu. distanciados, que se mueven del S. y SW. al mismo tiempo; en menor cantidad por la tarde y siempre más por el Oeste.
21. Nb. oscuros en el Este, por donde truena a las 8^h. por algún tiempo. La lluvia se inicia varias veces; pero solamente durante la noche es de importancia.
22. Cubierto todo el día por Nb. del S. y SW. Lluve de madrugada; se forma niebla a las 8^h. y se repite la lluvia al medio día.
23. Continúa el mal tiempo, con lluvia toda la mañana; por la tarde, tiende a despejar.
24. Se presenta el día con cielo despejado; pero no tardan en aparecer las nubes, que pronto lo cubren todo, para quedar poco más o menos así todo el día.
25. Nubes de altura media por todo el día; al final, algo más densas y oscuras.
26. Tiempo variable; cubierto y lluvia de madrugada, y por la tarde, ratos en que aparece más claro.
27. Solamente al mediar el día luce algún tiempo el sol; pero, en general, está cubierto y lloviendo.
28. Tiempo de chubascos con granizada a las 15^h. y truenos por el Este; cielo enteramente cubierto.
29. Despejado al amanecer, comienza enseguida a cubrirse por el E.; primero, con bandas de A-Cu. y nieblas altas, y luego, Nb., que dejan caer alguna llovizna.
30. Al comenzar el día, el cielo aparece limpio; no tardan en aparecer Ci., orientados hacia el Norte, dirección que traen, y llegan a cubrir gran parte del cielo.
31. Completamente despejado hasta bien entrada la mañana, y luego, únicamente el NW. aparece nebuloso con algunos Ci.



Observaciones diversas

| Día | TERMÓMETROS DE TIERRA | | | Máx. al sol | Mín. por irrad. | Lluvia | Durac. h. m. | Direc. del viento | Evap. | Insol. | Ozono | METEOROS |
|-----|-----------------------|----------|----------|-------------|-----------------|--------|--------------|-------------------|-------|--------|-------|-------------------|
| | A 1,50 c/m | A 50 c/m | A 25 c/m | | | | | | | | | |
| 1 | 8,8 | 7,0 | 6,7 | 15,0 | 4,4 | 2,65 | 4,0 | Cal. | 0,20 | | | ● ● ☽ ≡: 2 |
| 2 | 9,0 | 7,0 | 6,6 | 15,2 | 1,3 | 2,35 | 3,0 | SSE | 0,25 | | | ● ● ☽ |
| 3 | 9,0 | 7,2 | 6,6 | 17,6 | 1,2 | | | | 0,35 | | | ☽ ≡: ☽ |
| 4 | 8,8 | 8,3 | 8,0 | 26,0 | 3,8 | | | | 2,90 | | | ☽ ☽ ☽ |
| 5 | 9,0 | 9,0 | 9,2 | 24,0 | 6,5 | 7,50 | 4,0 | SW | 3,15 | | | ☽ ● ☽ ☽ |
| 6 | 9,0 | 9,6 | 9,7 | 15,5 | 7,0 | 9,00 | 7,0 | W | 0,50 | | | ● ● ☽ < E 17 h. |
| 7 | 9,0 | 9,0 | 7,8 | 17,7 | 1,7 | | | | 0,75 | | | ☽ ☽ |
| 8 | 9,0 | 9,0 | 8,1 | 19,0 | ,1 | | | | 0,85 | | | ☽ ☽ ☽ |
| 9 | 9,0 | 9,0 | 8,6 | 19,2 | 4,7 | 3,00 | 2,30 | SW | 0,70 | | | ● ● |
| 10 | 9,0 | 9,0 | 8,3 | 22,1 | 2,5 | | | | 0,95 | | | ○ ☽ |
| 11 | 9,1 | 9,3 | 9,0 | 27,0 | 1,0 | | | | 1,50 | | | ☽ ☽ |
| 12 | 9,8 | 9,8 | 9,8 | 20,0 | 5,5 | 1,50 | 1,00 | S | 1,10 | | | ● ● ☽ |
| 13 | 10,0 | 9,4 | 8,6 | 24,0 | 1,2 | Inap. | | W | 2,30 | | | ☽ ● ☽ ☽ |
| 14 | 10,0 | 9,6 | 9,5 | 19,3 | 5,0 | 0,75 | 0,30 | ESE | 1,70 | | | ● ● ☽ |
| 15 | 10,0 | 9,6 | 9,1 | 22,0 | 3,6 | | | | 1,10 | | | ☽ ☽ |
| 16 | 10,0 | 9,4 | 9,4 | 28,0 | 1,6 | | | | 1,75 | | | ☽ ☽ ☽ |
| 17 | 10,0 | 10,6 | 9,9 | 25,0 | 2,6 | | | | 1,20 | | | ☽ |
| 18 | 10,2 | 10,5 | 10,7 | 22,5 | 8,4 | | | | 1,40 | | | ☽ ☽ |
| 19 | 10,0 | 11,0 | 10,4 | 26,0 | 1,0 | | | | 1,35 | | | ☽ ☽ ☽ |
| 20 | 10,1 | 11,1 | 9,7 | 31,0 | 4,3 | | | | 2,50 | | | ● ● ☽ |
| 21 | 11,0 | 11,3 | 11,6 | 22,0 | 7,0 | 16,90 | 7,0 | SSW | 0,75 | | | ● ● ☽ < E 8 h. |
| 22 | 11,0 | 11,2 | 11,0 | 15,0 | 8,4 | 8,00 | 5,0 | SW | 0,40 | | | ● ● ≡: 2 |
| 23 | 11,3 | 11,0 | 10,8 | 18,5 | 8,3 | 6,90 | 4,0 | E | 0,40 | | | ● ● ☽ |
| 24 | 11,0 | 10,9 | 10,0 | 20,0 | 2,3 | | | | 0,75 | | | ☽ ☽ |
| 25 | 11,0 | 10,6 | 9,6 | 19,0 | 2,7 | | | | 0,50 | | | ☽ ☽ ☽ |
| 26 | 11,0 | 10,4 | 10,0 | 23,5 | 5,1 | 5,50 | 4,0 | SW | 0,90 | | | ● ● ☽ ☽ |
| 27 | 11,0 | 11,0 | 10,8 | 20,0 | 8,9 | 20,00 | 12,0 | W | 0,10 | | | ● ● ☽ ☽ |
| 28 | 11,0 | 11,0 | 10,7 | 18,0 | 5,8 | 6,75 | 4,0 | NW | 0,65 | | | ● ● ☽ ☽ < E 16 h. |
| 29 | 11,0 | 10,5 | 9,3 | 14,0 | 1,5 | 0,25 | 1,0 | W | 0,40 | | | ☽ ☽ ☽ |
| 30 | 11,0 | 10,1 | 9,4 | 25,0 | 4,2 | | | | 0,70 | | | ☽ ☽ ☽ |
| 31 | 11,0 | 10,8 | 10,4 | 26,0 | 3,4 | | | | 1,10 | | | ○ ☽ |
| Mes | 10,0 | 9,8 | 9,3 | 21,5 | 4,0 | 90,05 | 59,0 | | 1,04 | | | |

Resumen del mes de Marzo de 1942

| | Máxima | Día | Hora | Mínima | Día | Hora | Oscilación máxima en 24 horas | Día | Oscilación mínima en 24 horas | Día | Oscilación extrema | Media mensual | | | |
|---------|--------|-----|-------|--------|-----|------|-------------------------------|-----|-------------------------------|-----|--------------------|------------------------|-------|-------------------------|--------|
| Presión | 702,2 | 31 | 22,0 | 688,2 | 6 | 7,0 | 6,9 | 11 | 1,0 | 24 | 14,0 | mhm. a o° | 695,5 | mb. nivel del mar | 1013,1 |
| Temp. | 25,5 | 20 | 14,30 | 1,1 | 8 | 6,0 | 18,1 | 11 | 4,5 | 22 | 24,2 | Temperatura media | 10,58 | | |
| | | | | | | | | | | | | Máxima media | 16,5 | Mínima media | 5,5 |
| | | | | | | | | | | | | Humedad relativa media | 69,5 | Tensión media del vapor | 8,90 |

| Máxima al sol | Día | Mínima al sol | Día | Máxima por irradiación | Día | Mínima por irradiación | Día |
|---------------|-----|---------------|-----|------------------------|-----|------------------------|-----|
| 51,0 | 20 | 14,0 | 29 | 8,9 | 27 | 0,1 | 8 |

Termómetros de tierra

| A 150 centímetros de profundidad | | | | A 50 centímetros de profundidad | | | | A 25 centímetros de profundidad | | | |
|----------------------------------|-----|--------|-----|---------------------------------|-----|--------|-----|---------------------------------|-----|--------|-----|
| Máxima | Día | Mínima | Día | Máxima | Día | Mínima | Día | Máxima | Día | Mínima | Día |
| 11,5 | 23 | 8,8 | 1 | 11,5 | 21 | 7,0 | 1 | 11,6 | 21 | 6,6 | 2 |

Frecuencia del viento

| N | NNE | NE | ENE | E | ESE | SE | SSE | S | SSW | SW | WSW | W | WNW | NW | NNW | Calma |
|---|-----|-----|---|----|-----|---------------|-----|------------------------------|-----|-----|-------|----|-----|----|-----|-------|
| 48 | 17 | 26 | 17 | 38 | 37 | 55 | 22 | 44 | 35 | 32 | 30 | 76 | 42 | 64 | 29 | 152 |
| Mayor número de kilóm. recorridos en 24 horas | | Día | Menor número de kilóm. recorridos en 24 horas | | Día | Media mensual | | Velocidad máxima por segundo | | Día | Hora | | | | | |
| 295 | | 14 | 70 | | 8 | 132 | | 10,1 | | 6 | 21,50 | | | | | |

| Días lluvia | Día 1 | Día 2 | Día 5 | Día 6 | Día 9 | Día 12 | Día 13 | Día 14 | Día 21 | Día 22 | Día 23 | Día 26 | Día 27 | Día 28 | Día 29 | Día | Día | Día | Día | Día | Total días |
|------------------------|-------|-------|-------|-------|-------|--------|--------|--------|--------|--------|--------|--------|--------|--------|--------|-----|-----|-----|-----|-----|----------------|
| | | | | | | | | | | | | | | | | | | | | | 15 |
| Cantidad en milímetros | 2,65 | 2,35 | 7,50 | 9,00 | 5,00 | 1,50 | lnap. | 0,75 | 16,90 | 8,00 | 6,90 | 5,50 | 20,00 | 5,75 | 0,25 | | | | | | Cantidad total |
| | | | | | | | | | | | | | | | | | | | | | 90,05 |

Otras observaciones

| Mayor número de grados ozonométricos | Día | Menor número de grados ozonométricos | Día | Evaporación máxima en 24 horas | Día | Evaporación mínima en 24 horas | Día | Media mensual | | | | | | | | | | | | | | | | | | | | | |
|--------------------------------------|-----|--------------------------------------|-----|--------------------------------|-----|--------------------------------|-----|--------------------------|---|----------------------|---|-----------------|---|-----------------------|---|--------------------|---|---------------|----|-----------------|---|----------------------|---|------------------|---|-----------------------|---|--------------------|---|
| | | | | 5,15 | 5 | 0,20 | 1 | 1,04 | | | | | | | | | | | | | | | | | | | | | |
| Días del todo cubiertos | 9 | Días de helada | > | Días de arco iris. | > | Días de tormenta | 3 | Días de relámpagos solos | > | Días de corona solar | 2 | Días despejados | 2 | Días de niebla húmeda | 4 | Días de halo solar | 2 | Días de rocío | 15 | Días de neblina | > | Días de corona lunar | 3 | Días de escarcha | > | Días de viento fuerte | 6 | Días de halo lunar | 5 |

OBSERVATORIO DE CARTUJA (GRANADA)

ESTACIÓN SISMOLÓGICA

(Declarada de Utilidad Pública por R. O. de 13 de Octubre de 1920)

φ = 37° 11' 24" N.
λ = 3° 35' 41" W. Gr.
O h. = media noche (T. M. G.)

Boletín Sísmico

Subsuelo: Caliza tortonense.
(Mioceno de facies litoral marina).
A = 776,6 m.

| SISMÓGRAFOS | Componente | Masa (kgs.) | T ₀ (s) | V | V:1 | $\frac{r}{T_0^2}$ |
|-----------------|------------|-------------|--------------------|-----|-----|-------------------|
| Belarmino | Z | 3,5 | 6 | — | — | — |
| Canisio | N-S | 1,5 | 12 | — | — | — |
| " | E-W | 1,5 | 12 | — | — | — |
| Berchmans | N-S | 4260 | 5,0 | 910 | 4,2 | 0,0016 |
| " | E-W | | 4,7 | 540 | 3,8 | 0,0012 |
| Cartuja bifilar | N-S | 340 | 9,6 | 85 | 8,0 | 0,0003 |
| " | E-W | 340 | 9,7 | 75 | 7,5 | 0,0004 |
| " vertical | E-W | 370 | 2,8 | 204 | — | 0,003 |

(Todos construidos en los talleres de la Estación Sismológica)

ENERO

| Núm. | Fecha | Fase | Hora | Periodo | AMPLITUD | | | Δ | OBSERVACIONES |
|------|-------|--|---|-------------------------|----------|----------------------|----|-----|---|
| | | | | | AN | Az | Az | | |
| 1 | 11 | i (S) F | h. m. s. 10 51 8 11 0 13 11,2 | s. 2 6 | μ | μ | μ | Kms | Muy dudoso. |
| 2 | 12 | iP iP P ⁶ eS M F | 16 27 2 16 32 54 30 20 33 | 4 n 5 9 11 | | -1 -4 -6 +3 | | | 370 h=40 Kms. |
| 3 | 18 | e eS eL M F | 16 49 38 17 0 18 11,4 15 24 17,9 | 3 8 18 13 | | | | | 1c (9.445) |
| 4 | 20 | e (PP) eS i L M F | 6 41 21 49 24 30 7 7,7 22 12 8,0 | 3 9 7 30 22 | | | | | 1d 10.000 |
| 5 | 20 | iP iS F | 7 54 31 33 57,0 | inap. " | | +2 -8 | | | 12 Santafé, grado IV; Granada; grado III. |
| 6 | 21 | PP SKSP L M | 12 25 46 37 24 13 9,7 22 42 | 7 10 24 18 | | -15 -4 +10 | | | |

| Núm. | Fecha | Fase | Hora | Periodo | A M P L I T U D | | | △ | OBSERVACIONES |
|------|--------|-------------------|----------|---------|-----------------|----|----|------|---------------|
| | | | | | AN | AE | Az | | |
| 7 | 23 | iP | h. m. s. | s. | +0,5 | μ | μ | Kms. | 12.665 |
| | | iPP | 21 52 2 | 3 | | | | | |
| | | iS | 56 49 | 4 | | | | | |
| | | SS | 22 4 18 | 10 | | | | | |
| | | L | 12 14 | 12 | | | | | |
| | | M | 24 11 | 21 | | | | | |
| 8 | 24 | e | 21 51 54 | 5 | -1,5 | μ | μ | Kms. | 12.665 |
| | | (L) | 59,5 | 15 | | | | | |
| | | M | 22 4 38 | 18 | | | | | |
| | | F | 22,4 | | | | | | |
| | | | | | | | | | |
| | | | | | | | | | |
| 9 | 27 | iP | 13 48 30 | 5 | -2 | μ | μ | Kms. | 13.890 |
| | | pP | 48 | 4 | | | | | |
| | | sP | 49 9 | " | | | | | |
| | | PKP | 51 31 | 9 | | | | | |
| | | pPKP | 57 | 6 | | | | | |
| | | PP | 53 8 | 4 | | | | | |
| | | PPP | 55 49 | " | | | | | |
| | | SKS | 58 27 | " | | | | | |
| | | sS | 14 2 6 | 13 | | | | | |
| | | sPPS | 5 50 | 12 | | | | | |
| | | i | 8 3 | 9 | | | | | |
| | | SS | 10 33 | 12 | | | | | |
| | | SSS | 15 9 | 10 | | | | | |
| | | L | 31,7 | 39 | | | | | |
| 10 | 29 | PKP ₁ | 9 42 39 | 6 | +2 | μ | μ | Kms. | 18.890 |
| | | pPKP ₁ | 44 9 | 4 | | | | | |
| | | pPKP ₂ | 43 | " | | | | | |
| | | SKP | 45 40 | 6 | | | | | |
| | | iPP | 48 13 | 12 | | | | | |
| | | pPP | 37 | 4 | | | | | |
| | | sPP | 49 3 | 9 | | | | | |
| | | PPP | 52 54 | 10 | | | | | |
| | | eSKKS | 55 6 | 7 | | | | | |
| | | PPP | | | | | | | |
| | | (△ > 180°) | 56 24 | 4 | | | | | |
| | | SKSP | 57 15 | 15 | | | | | |
| | | PPS | 10 2 8 | 12 | | | | | |
| | | SS | 8 6 | " | | | | | |
| SSP | 9 6 | 14 | | | | | | | |
| SSS | 14 40 | 16 | | | | | | | |
| L | 50,6 | 50 | | | | | | | |
| M | 11 1 6 | 12 | | | | | | | |
| F | 11,8 | | | | | | | | |
| 11 | 30 | eP | 12 24 25 | 6 | -3 | μ | μ | Kms. | 13.110 |
| | | S | 36 37 | 12 | | | | | |
| | | L | 13 1,7 | 26 | | | | | |
| | | M | 4 47 | 19 | | | | | |
| | | F | 14,3 | | | | | | |
| 12 | 31 | eP | 17 42 21 | 6 | -3 | μ | μ | Kms. | 11.110 |
| | | iS | 54 16 | 12 | | | | | |
| | | L | 18 19 6 | 31 | | | | | |
| | | M | 21 35 | 18 | | | | | |
| | | > | 28 52 | 14 | | | | | |
| | | F | 19,3 | | | | | | |



| Núm. | Fecha | Fase | Hora | Periodo | A M P L I T U D | | | △ | OBSERVACIONES |
|------|--------|-------------------|----------|---------|-----------------|----|----|------|---------------|
| | | | | | AN | AE | Az | | |
| 13 | 2 | iP | h. m. s. | s. | +3 | μ | μ | Kms. | 3.890 |
| | | ipP | 17 10 16 | 4 | | | | | |
| | | PP | 27 | " | | | | | |
| | | sS | 11 35 | 3 | | | | | |
| | | L | 16 7 | 12 | | | | | |
| | | M | 21,4 | 24 | | | | | |
| | | F | 25 48 | 15 | | | | | |
| | | | 17,6 | | | | | | |
| 14 | 4 | iP | 17 35 49 | 3 | +1 | μ | μ | Kms. | 3.775 |
| | | pP | 36 3 | " | | | | | |
| | | iPcP | 37 55 | " | | | | | |
| | | S | 41 25 | 12 | | | | | |
| | | ePcS | 42 25 | 5 | | | | | |
| | | pPcS | 35 | 6 | | | | | |
| | | L | 45,4 | 21 | | | | | |
| | | M | 47 53 | 15 | | | | | |
| 15 | 5 | eLM | 0 32 44 | 18 | +2 | μ | μ | Kms. | 3.000 |
| | | F | 0,8 | | | | | | |
| 16 | 5 | iP | 1 21 20 | 4 | +1,5 | μ | μ | Kms. | 3.000 |
| | | pP | 44 | 3 | | | | | |
| | | i(PcP) | 24 6 | " | | | | | |
| | | iS | 25 54 | 7 | | | | | |
| | | sS | 26 8 | 9 | | | | | |
| | | SS | 27 47 | 12 | | | | | |
| | | M | 31 55 | 20 | | | | | |
| | | F | 37 58 | 12 | | | | | |
| 17 | 5 | eLM | 10 29,8 | 15 | +4 | μ | μ | Kms. | 3.000 |
| | | M | 44 22 | 15 | | | | | |
| 18 | 5 | LM | 17 5,9 | | -5 | μ | μ | Kms. | 3.000 |
| | | F | 17,4 | | | | | | |
| 19 | 7 | i | 23 41 9 | 6 | -1 | μ | μ | Kms. | 3.000 |
| | | F | 23,9 | | | | | | |
| 20 | 11 | LM | 6 33,2 | 18 | -1 | μ | μ | Kms. | 3.000 |
| | | M | 49 36 | " | | | | | |
| | | F | 7,1 | | | | | | |
| 21 | 13 | iPKP ₁ | 6 39 48 | 4 | +3,5 | μ | μ | Kms. | 17.780 |
| | | PKP ₂ | 40 41 | 3 | | | | | |
| | | iPP | 43 53 | 4 | | | | | |
| | | SKS | 46 26 | 12 | | | | | |
| | | PPP | 47 26 | 3 | | | | | |
| | | SS | 7 4 28 | 13 | | | | | |
| | | L | 38,2 | 30 | | | | | |
| | | M | 54 47 | 18 | | | | | |
| F | 8 8 14 | 16 | | | | | | | |
| 22 | 13 | L | 23 42 6 | 31 | +7 | μ | μ | Kms. | 17.780 |
| | | M | 55 11 | 22 | | | | | |
| 23 | 14 | e | 12 52 32 | 12 | +10 | μ | μ | Kms. | 17.780 |
| | | L | 13 31,9 | 42 | | | | | |
| | | M | 46 50 | 21 | | | | | |
| | | > | 57 32 | 15 | | | | | |
| | | F | 14,7 | | | | | | |
| | | | | | | | | | |



| Núm. | Fecha | Fase | Hora | Periodo | A M P L I T U D | | | △ | OBSERVACIONES |
|------|-------|----------------|----------|---------|-----------------|------|-----|--|---------------|
| | | | | | AN | AE | Az | | |
| | | | h. m. s. | s. | μ | μ | μ | Kms. | |
| | | W ₂ | 3 48,3 | 17 | | | | | |
| | | F | 4,4 | | | | | | |
| 44 | 20 | LM | 5 46,8 | 30 | | | | | |
| | | M | 57 18 | 16 | | -6 | | | |
| | | F | 6,3 | | | | | | |
| 45 | 20 | L | 13 22,8 | 25 | | | | | |
| | | M | 39 46 | 21 | | -3 | | | |
| | | F | 44 4 | 18 | | +5 | | | |
| | | F | 14,2 | | | | | | |
| 46 | 21 | eP | 23 35 2 | 4 | | | 1 d | | |
| | | iPP | 38 51 | " | | | 3 c | | |
| | | eS | 47 6 | 6 | | | 9 c | | |
| | | iPS | 51 | " | | | 5 d | | |
| | | SS | 53 30 | 9 | | +20 | 4 d | | |
| | | L | 0 11,4 | 30 | | | | | |
| | | M | 21 42 | 21 | | > 40 | | | |
| | | F | 1,3 | | | | | | |
| 47 | 22 | iP | 2 18 7 | 3 | | | 3 d | 7.000 h=200 Kms. Ep: 31°,6 N-74°,4 E. | |
| | | PcP | 48 | 5 | | | 2 c | | |
| | | pPcP | 19 11 | 6 | | | 1 c | | |
| | | PP | 20 39 | 4 | | | 2 d | | |
| | | sPP | 21 24 | 6 | | | 4 c | | |
| | | PPP | 57 | 4 | +4 | | 4 c | | |
| | | PcS | 22 46 | " | -6 | +5 | 2 d | | |
| | | S | 26 17 | 12 | -3 | > 5 | | | |
| | | sS | 27 13 | " | +6 | > 15 | | | |
| | | ScS | 36 | 15 | > 5 | | | | |
| | | SS | 30 25 | 18 | > 4 | | | | |
| | | LM | 36,7 | 24 | | | | | |
| | | F | 3,5 | | | | | | |
| 48 | 22 | (S) | 14 45 37 | 12 | > 1 | | | | |
| | | L | 15 3,4 | 33 | | | | | |
| | | M | 7 55 | 16 | > 3 | | | | |
| | | F | 15,9 | | | | | | |
| 49 | 24 | eP | 14 44 58 | 1 | | | | 50 | |
| | | iS | 45 4 | 2 | | -2 | | | |
| | | P ³ | 11 | 3 | | +3 | | | |
| | | PS | 17 | " | | -2,5 | | | |
| | | S ² | 23 | " | | +3 | | | |
| | | F | 47 | | | | | | |
| 50 | 26 | L | 14 45,5 | 25 | | | | | |
| | | M | 53 59 | 15 | > 6 | | | | |
| | | F | 15,6 | | | | | | |
| 51 | 27 | L | 4 20,2 | 26 | | | | | |
| | | M | 30 37 | 20 | | +6 | | | |
| | | " | 47 2 | 15 | | > 5 | | | |
| | | F | 5,2 | | | | | | |
| 52 | 27 | L | 18 52,7 | 27 | | | | | |
| | | M | 19 8 25 | 19 | | -4 | | | |
| | | " | 11 7 | 17 | > 3 | | | | |
| | | F | 19,6 | | | | | | |
| 53 | 30 | iP | 9 14 23 | 3 | | | 1 d | 3 220 Ep.: 37° W. Océano Atlántico. (Cartuja con Pasadena y estaciones españolas). | |
| | | PP | 15 33 | " | | | 2 c | | |
| | | iS | 19 23 | 12 | > 4 | -10 | | | |
| | | SS | 20 46 | 13 | > 5 | +12 | | | |
| | | L | 22,9 | 16 | | | | | |
| | | M | 25 11 | 14 | | -30 | | | |
| | | F | 9,9 | | | | | | |

El Director:
Antonio Due, S. I.